

แผนพัฒนาท้องถิ่น
(พ.ศ. ๒๕๖๑ - ๒๕๖๕)



องค์การบริหารส่วนตำบลวังม่วง
อำเภอวังม่วง จังหวัดสระบุรี

สารบัญ

เรื่อง	หน้า
ส่วนที่ ๑ สภาพทั่วไปและข้อมูลพื้นฐาน	๑
ส่วนที่ ๒ ยุทธศาสตร์องค์การปกครองส่วนท้องถิ่น	๑๔
ส่วนที่ ๓ การนำแผนพัฒนาท้องถิ่นสี่ปีไปสู่การปฏิบัติ	๖๔
ส่วนที่ ๔ การติดตามและประเมินผล	๑๗๑

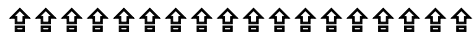

ส่วนที่ ๑

สภาพทั่วไปและข้อมูลพื้นฐาน

๑. ด้านกายภาพ

(ด้านลักษณะที่ตั้ง อาณาเขต เขตการปกครอง)

- ตั้งอยู่เลขที่ ๒๓ หมู่ ๕ ตำบลวังม่วง อำเภอวังม่วง จังหวัดสระบุรี อยู่ทางทิศตะวันออกของอำเภอวังม่วง ห่างที่ว่าการอำเภอวังม่วงประมาณ ๓ กิโลเมตร

- เนื้อที่ทั้งหมดประมาณ ๙๕.๙๗ ตารางกิโลเมตร หรือประมาณ ๕๙,๙๘๐ ไร่ พื้นที่ส่วนใหญ่เป็นที่ราบสูง เป็นเขาบางส่วน

ทิศตะวันออก ติดต่อกับ อบต.ซับสนุ่น อำเภอมวกเหล็ก จังหวัดสระบุรี

ทิศตะวันตก ติดต่อกับ ตำบลคำพราน อำเภอวังม่วง จังหวัดสระบุรี

ทิศใต้ ติดต่อกับ ตำบลคำพราน อำเภอวังม่วง จังหวัดสระบุรี

ทิศเหนือ ติดต่อกับ ตำบลมะนาวหวาน อำเภอพัฒนานิคม จังหวัดลพบุรี

- จำนวนหมู่บ้านมีทั้งหมด ๑๗ หมู่บ้าน ได้แก่

หมู่ ๑ บ้านท่าฤทธิ

หมู่ ๙ บ้านหนองบอน

หมู่ ๒ บ้านมอดินแดง

หมู่ ๑๐ บ้านโป่งแก้ง

หมู่ ๓ บ้านวังยาง

หมู่ ๑๑ บ้านสวนมะเดื่อ

หมู่ ๔ บ้านโป่งตะขบ

หมู่ ๑๒ บ้านคลองกระทิง

หมู่ ๕ บ้านจิวงาม

หมู่ ๑๓ บ้านคลองมะเกลือ

หมู่ ๖ บ้านป่าลานหินลาด

หมู่ ๑๔ บ้านหลังเขา

หมู่ ๗ บ้านซับกระทิง

หมู่ ๑๕ บ้านท่อนิ่ง

หมู่ ๘ บ้านหาดเล็บยาว

หมู่ ๑๖ บ้านหาดเล็บยาว ๒

หมู่ ๑๗ บ้านซับแห้ง

- จำนวนหมู่บ้านที่เต็มทั้งหมู่บ้าน คือ หมู่ ๑-๔ และหมู่ ๖-๑๗ และจำนวนหมู่บ้านที่อยู่ในเขตบางส่วน คือ หมู่ ๕ (คาบเกี่ยวอยู่ในเขตเทศบาลตำบลวังม่วง)

๑.๒ ลักษณะภูมิประเทศ

ลักษณะภูมิประเทศตำบลวังม่วง มีพื้นที่ส่วนใหญ่เป็นที่ราบสูง พื้นที่ส่วนใหญ่ใช้ทำการเกษตรพืชไร่ เช่น ปลูกอ้อย ปลูกข้าวโพด ปลูกทานตะวัน และมีพื้นที่ทางทิศเหนือและทิศตะวันตก ติดกับเขื่อนป่าสักชลสิทธิ์

๑.๓ ลักษณะภูมิอากาศ

ลักษณะภูมิอากาศมีลักษณะร้อนชื้น อากาศเปลี่ยนแปลงไปตามฤดู ซึ่งมี ๓ ฤดู ดังนี้

ฤดูร้อน เริ่มตั้งแต่กลางเดือนมีนาคมไปจนถึงกลางเดือนพฤษภาคม อากาศร้อนและแห้งแล้ง แต่บางครั้งอาจมีอากาศเย็น บ้างครั้งเกิดพายุฝนฟ้าคะนองและลมกระโชกแรงจะมีอุณหภูมิระหว่าง ๓๕ - ๔๐ องศาเซลเซียส อากาศร้อนจัด

ฤดูฝน เริ่มตั้งแต่ต้นเดือนมิถุนายน ฝนตกมากในช่วงเดือน มิถุนายน - ตุลาคม แต่อาจเกิด “ช่วงฝนทิ้ง” ซึ่งอาจนานประมาณ ๑ - ๒ สัปดาห์หรือบางปีอาจเกิดขึ้นรุนแรงและมีฝนน้อยนานนับเดือน ในเดือนกรกฎาคม

ฤดูหนาว เริ่มตั้งแต่กลางเดือนพฤศจิกายนถึงเดือนกุมภาพันธ์ ในช่วงกลางเดือนตุลาคมหนาว ๑-๒ สัปดาห์ เป็นช่วงเปลี่ยนฤดูจากฤดูฝนเป็นฤดูหนาว อากาศแปรปรวนไม่แน่นอน อาจเริ่มมีอากาศเย็นหรืออาจยังมีฝนฟ้าคะนอง อากาศหนาวอุณหภูมิต่ำสุด ประมาณ ๑๕ องศา

๑.๔ ลักษณะของดิน

ลักษณะดินโดยทั่วไปเป็นดินร่วน ประมาณ ๗๕% ดินลูกรังประมาณ ๑๕ % ลักษณะดินในพื้นที่เป็นดินเหนียวประมาณ ๑๐ %

๑.๕ ลักษณะของแหล่งน้ำ

มีแหล่งน้ำที่ใช้สำหรับ อุปโภค-บริโภค เป็นแหล่งน้ำที่เกิดขึ้นตามธรรมชาติและอบต.วังม่วงได้ดำเนินการปรับปรุงก่อสร้างขึ้นใหม่เพื่อเพียงพอกับการอุปโภคและบริโภคของประชาชน ดังนี้

แหล่งน้ำ	ปี ๒๕๕๙	ปี ๒๕๖๐
ห้วย	๔	๔
คลอง	๗	๗
สระน้ำ	๑๗	๑๗
ฝาย, ทานบ	๑๓	๑๓
บ่อบาดาล	๔๓	๔๕
ประปาชนบท(หมู่บ้าน)	๓๙	๓๙
บ่อน้ำตื้น	๑๕	๑๕
ถังเก็บน้ำ คสล.แบบ ฝ.๓๓ และ ฝ.๙๙	๑๒	๑๒
ถังเก็บน้ำ คสล.ขนาดบรรจุ ๒๐ ลบ.ม.	๑๘	๑๘
ระบบประปาถังแชมเปญ ความจุ ๑๕ ลบ.ม.	๕๗	๖๑

๑.๕ ลักษณะของไม้และป่าไม้

ในเขตตำบลวังม่วงมีที่สาธารณะ จำนวน ๑๐๑ ไร่ ๑ งาน มีป่าไม้ แต่มีต้นไม้ที่ชาวบ้านปลูก ลักษณะของไม้เป็นไม้ยืนต้น ผลัดใบ

๒. ด้านการเมือง/การปกครอง

อบต.วังม่วงได้จัดตั้งหมู่บ้าน มีทั้งหมด ๑๗ หมู่บ้าน แต่ละหมู่บ้านจะมีสมาชิกสภาองค์การบริหารส่วนตำบลวังม่วง จำนวน ๒ คน รวมทั้งหมด ๓๔ คน ประชาชนให้ความร่วมมือด้านการเลือกตั้งเป็นอย่างดี เช่น การลงประชามติเมื่อวันที่ ๗ สิงหาคม พ.ศ. ๒๕๕๙ ประชาชนมาใช้สิทธิออกเสียงประชามติ จำนวนผู้มาใช้สิทธิออกเสียงประชามติ ๔,๐๐๑ คน จากผู้มีสิทธิออกเสียงทั้งสิ้น ๖,๒๑๐ คน คิดเป็นร้อยละ ๖๔.๔๓

๒.๑ เขตการปกครอง

เดิมเป็นเขตการปกครองของตำบลคำพราน อำเภออมกเหล็ก จังหวัดสระบุรี ต่อมาได้แยกเป็นตำบลวังม่วง มีพื้นที่คลองวังม่วงเป็นเส้นแบ่งเขตตำบล และได้ยกฐานะเป็นกิ่งอำเภอวังม่วง เมื่อวันที่ ๓ เมษายน พ.ศ. ๒๕๓๓ จนกระทั่งถึงปี พ.ศ. ๒๕๓๘ ได้ทำการก่อสร้างที่ว่าการอำเภอวังม่วงแล้วเสร็จ จึงได้ย้ายมาอยู่ที่ว่าการอำเภอวังม่วงจนถึงปัจจุบัน

อาณาเขตขององค์การบริหารส่วนตำบลวังม่วง

ทิศตะวันออก	ติดต่อกับ อบต.ซับสนุ่น อำเภออมกเหล็ก จังหวัดสระบุรี
ทิศตะวันตก	ติดต่อกับ ตำบลคำพราน อำเภอวังม่วง จังหวัดสระบุรี
ทิศใต้	ติดต่อกับ ตำบลคำพราน อำเภอวังม่วง จังหวัดสระบุรี
ทิศเหนือ	ติดต่อกับ ตำบลมะนาวหวาน อำเภอพัฒนานิคม จังหวัดลพบุรี

- จำนวนหมู่บ้านมีทั้งหมด ๑๗ หมู่บ้าน ได้แก่

หมู่ ๑ บ้านท่าฤทธิ	หมู่ ๙ บ้านหนองบอน
หมู่ ๒ บ้านมอดินแดง	หมู่ ๑๐ บ้านโป่งแก้ง
หมู่ ๓ บ้านวังยาง	หมู่ ๑๑ บ้านสวนมะเดื่อ
หมู่ ๔ บ้านโป่งตะขบ	หมู่ ๑๒ บ้านคลองกระทิง
หมู่ ๕ บ้านวังงาม	หมู่ ๑๓ บ้านคลองมะเกลือ
หมู่ ๖ บ้านป่าลานหินดาด	หมู่ ๑๔ บ้านหลังเขา
หมู่ ๗ บ้านซำกระทิง	หมู่ ๑๕ บ้านท่อน้ำ
หมู่ ๘ บ้านหาดเล็บยาว	หมู่ ๑๖ บ้านหาดเล็บยาว ๒

หมู่ ๑๗ บ้านซำแห้ง

- จำนวนหมู่บ้านที่เต็มทั้งหมู่บ้าน คือ หมู่ ๑-๔ และหมู่ ๖-๑๗ และจำนวนหมู่บ้านที่อยู่ในเขตบางส่วน คือ หมู่ ๕ (คาบเกี่ยวอยู่ในเขตเทศบาลตำบลวังม่วง)

๒.๒ การเลือกตั้ง

ประชาชนในเขตองค์การบริหารส่วนตำบลวังม่วง ส่วนใหญ่ร่วมกิจกรรมทางการเมืองเสมอมาและประชาชนในเขตตำบลวังม่วงยังมีส่วนร่วมในการบริหารงาน การช่วยเหลืองานอบต.วังม่วง เสนอแนะในกิจกรรมของตำบลในการดำเนินงานต่างๆ เช่น การประชุมประชาคมในการจัดแผนพัฒนาประชุมประชาคมแก้ไขปัญหาความยากจน ฯลฯ

จำนวนผู้มีสิทธิเลือกตั้ง (ข้อมูลเมื่อวันที่ ๗ สิงหาคม พ.ศ. ๒๕๕๙)

- จำนวนผู้มีสิทธิออกเสียงประชามติ ๖,๒๑๐ คน

จำนวนผู้มาใช้สิทธิเลือกตั้ง ครึ่งล่าสุด (พ.ศ. ๒๕๕๙)

- จำนวนผู้มาใช้สิทธิออกเสียงประชามติ ๔,๐๐๑ คน จากผู้มีสิทธิออกเสียงทั้งสิ้น ๖,๒๑๐ คน

คิดเป็นร้อยละ ๖๔.๔๓

ปัจจุบันนายกองค์การบริหารส่วนตำบลและสมาชิกมาจากคำสั่ง คสช. และปัจจุบันยังไม่มีเลือกตั้ง

๓. ประชากร

๓.๑ ข้อมูลเกี่ยวกับจำนวนประชากร

ประชากรทั้งสิ้น ๘,๑๙๘ คน แยกเป็นชาย ๔,๐๒๙ คน หญิง ๔,๑๖๙ คน

จำนวนครัวเรือนทั้งสิ้น ๓,๑๐๐ ครัวเรือน

หมู่บ้าน	ประชากรปี ๒๕๕๘		รวม (คน)	ประชากรปี ๒๕๕๙		รวม (คน)
	ชาย	หญิง		ชาย	หญิง	
๑ บ้านท่าฤทธิ	๓๗๙	๓๙๙	๕๖๓	๓๘๖	๔๐๔	๗๙๐
๒ บ้านมอดินแดง	๒๗๔	๒๘๙	๔๖๑	๒๗๘	๒๙๑	๕๖๙
๓ บ้านวังยาง	๒๑๘	๒๔๓	๓๖๓	๒๒๓	๒๔๓	๔๖๖
๔ บ้านโป่งตะขบ	๑๗๑	๑๙๒	๓๖๓	๑๗๙	๒๐๑	๓๘๐
๕ บ้านจิ้งจาม	๑๙๐	๑๘๐	๓๗๐	๑๙๒	๑๘๕	๓๗๗
๖ บ้านป่าลานหินดาด	๔๓๑	๔๕๑	๘๘๑	๔๔๑	๔๕๖	๘๙๗
๗ บ้านซำกระทิง	๑๗๐	๑๘๑	๓๕๑	๑๖๑	๑๗๓	๓๓๔
๘ บ้านหาดเล็บบยาว	๓๓๕	๓๓๔	๖๖๙	๓๓๔	๓๓๗	๖๗๑
๙ บ้านหนองบอน	๓๑๓	๓๓๙	๖๕๐	๓๑๘	๓๓๘	๖๕๖
๑๐ บ้านโป่งแก้ง	๒๒๘	๒๑๒	๔๔๐	๒๒๔	๒๐๙	๔๓๓
๑๑ บ้านสวนมะเดื่อ	๒๑๒	๒๑๕	๔๐๐	๒๐๖	๒๑๘	๔๒๔
๑๒ บ้านคลองกระทิง	๑๙๒	๒๐๘	๓๙๐	๑๙๑	๒๑๑	๔๐๒
๑๓ บ้านคลองมะเกลือ	๒๐๙	๑๘๑	๓๙๐	๒๑๒	๑๘๖	๓๙๘
๑๔ บ้านหลังเขา	๘๙	๘๙	๑๗๘	๙๕	๘๗	๑๘๒
๑๕ บ้านท่อน้ำ	๑๘๒	๑๘๕	๓๖๗	๑๘๐	๑๘๓	๓๖๓
๑๖ บ้านหาดเล็บบยาว ๒	๙๒	๙๙	๑๙๑	๙๒	๑๐๙	๒๐๑
๑๗ บ้านซำแห้ง	๓๑๙	๓๓๖	๖๕๕	๓๑๗	๓๓๘	๖๕๕
รวมทั้งสิ้น	๔,๐๐๔	๔,๑๙๓	๘,๑๙๗	๔,๐๒๙	๔,๑๖๙	๘,๑๙๘

๓.๒ ช่วงอายุและจำนวนประชากร

จำแนกตามช่วงอายุในข้อมูล จปฐ.

ช่วงอายุ	เพศชาย		เพศหญิง		รวม	
	คน	%	คน	%	คน	%
น้อยกว่า 1 ปีเต็ม	2	0.07	4	0.13	6	0.10
1 ปีเต็ม - 2 ปี	21	0.75	25	0.78	46	0.77
3 ปีเต็ม - 5 ปี	88	3.14	88	2.76	176	2.94
6 ปีเต็ม - 11 ปี	230	8.21	227	7.12	457	7.63
12 ปีเต็ม - 14 ปี	121	4.32	114	3.58	235	3.92
15 ปีเต็ม - 17 ปี	120	4.28	117	3.67	237	3.96
18 ปีเต็ม - 25 ปี	363	12.95	426	13.36	789	13.17
26 ปีเต็ม - 49 ปี	1,078	38.46	1,223	38.36	2,301	38.41
50 ปีเต็ม - 60 ปีเต็ม	412	14.70	507	15.90	919	15.34
มากกว่า 60 ปีเต็ม ขึ้นไป	368	13.13	457	14.34	825	13.77
รวม	2,803	100.00	3,188	100.00	5,991	100.00

๔. สภาพทางสังคม

๔.๑ การศึกษา

จากการสำรวจข้อมูลพื้นฐานพบว่า ประชากรไม่เคยได้รับการศึกษา จำนวน ๒๒๔ คน คิดเป็นร้อยละ ๓.๗๔ % ระดับอนุบาล จำนวน ๒๐๕ คน คิดเป็นร้อยละ ๓.๔๒ % ต่ำกว่าชั้นประถมศึกษา จำนวน ๒๘๖ คน คิดเป็นร้อยละ ๔.๗๗ % จบชั้นประถมศึกษา จำนวน ๒,๘๒๕ คน คิดเป็นร้อยละ ๔๗.๑๕ % มัธยมศึกษาตอนต้น จำนวน ๑,๐๔๓ คน คิดเป็นร้อยละ ๑๗.๔๑ % มัธยมศึกษาตอนปลาย จำนวน ๘๑๘ คน คิดเป็นร้อยละ ๑๓.๖๕ % อนุปริญญาหรือเทียบเท่า จำนวน ๒๖๘ คน คิดเป็นร้อยละ ๔.๔๗ % ปริญญาตรีหรือเทียบเท่า จำนวน ๓๐๗ คน คิดเป็นร้อยละ ๕.๑๒ % สูงกว่าปริญญาตรี จำนวน ๑๕ คน คิดเป็นร้อยละ ๐.๒๕ %

จำนวนประชากรจำแนกระดับการศึกษาปี ๒๕๕๙

ข้อมูลสภาพการศึกษาภาพรวม

การศึกษา ข้อมูล ณ ปัจจุบัน

ระดับการศึกษา	เพศ		รวม (คน)
	ชาย (คน)	หญิง (คน)	
ไม่เคยศึกษา	๘๘	๑๓๖	๒๒๔
อนุบาล/ศูนย์เด็กเล็ก	๙๕	๑๑๐	๒๐๕
ต่ำกว่าชั้นประถมศึกษา	๑๕๑	๑๓๕	๒๘๖
จบชั้นประถมศึกษา	๑,๒๘๒	๑,๕๔๓	๒,๘๒๕
มัธยมศึกษาตอนต้น	๕๔๒	๕๐๑	๑,๐๔๓
มัธยมศึกษาตอนปลาย	๓๙๙	๔๑๙	๘๑๘
อนุปริญญาหรือเทียบเท่า	๑๔๕	๑๒๓	๒๖๘
ปริญญาตรีหรือเทียบเท่า	๙๗	๒๑๐	๓๐๗
สูงกว่าปริญญาตรี	๔	๑๑	๑๕
รวม	๒,๘๐๓	๓,๑๘๘	๕,๙๙๑

๔.๒ สาธารณสุข

จากการสำรวจข้อมูลพื้นฐานพบว่า ประชาชนกรส่วนมากมีสุขภาพที่ดี มีการคัดกรองสุขภาพให้กับประชาชนกลุ่มเสี่ยง โรคที่มักเกิดแก่ประชากรในชุมชน เช่นกัน ได้แก่ โรคความดัน เบาหวาน โรคเอดส์ โรคไข้เลือดออก มือ-ปาก-เท้าในเด็ก และโรคอื่นๆ อีกมาก มีสถิติเข้ารับการรักษาพยาบาล ปัญหาคือประชาชนบางรายไม่ยอมไปคัดกรองหรือตรวจสุขภาพประจำปี การแก้ไขปัญหา คือ เทศบาลและหน่วยงานสาธารณสุข โรงพยาบาล ได้จัดกิจกรรมร่วมมือกันรณรงค์ให้ชุมชนเห็นความสำคัญในเรื่องนี้ซึ่งก็ได้ผลในระดับหนึ่ง ประชาชนให้ความร่วมมือเป็นอย่างดี แต่ต้องเป็นการดำเนินการอย่างต่อเนื่องเป็นประจำทุกปี โดยร่วมมือกับโรงพยาบาล สาธารณสุข จัดกิจกรรมเพื่อแก้ไขปัญหา

(๑) หน่วยงานด้านสาธารณสุข

- โรงพยาบาลส่งเสริมสุขภาพตำบลในเขตพื้นที่ สังกัดกระทรวงสาธารณสุข จำนวน ๓ แห่ง เตียงคนไข้ จำนวน ๖ เตียง
- ศูนย์บริการสาธารณสุข จำนวน - แห่ง
- คลินิกเอกชน จำนวน - แห่ง

(๒) สถานการณ์/ปัญหาสุขภาพ

ลำดับที่	โรค ที่ต้องเฝ้าระวังทางด้านระบาดวิทยา
๑	โรคอุจจาระร่วง
๒	โรกระบบทางเดินอาหาร อาหารเป็นพิษ
๓	โรคไข้เลือดออก
๔	โรคปอดบวม
๕	โรคตาแดง

๔.๓ อาชญากรรม

อบต.วังม่วงไม่มีเหตุอาชญากรรมเกิดขึ้น แต่มีเหตุการณ์ลักขโมยทรัพย์สินประชาชน และทำลายทรัพย์สินของราชการ ซึ่งอบต.ก็ได้ดำเนินการป้องกันการเกิดเหตุดังกล่าว จากการสำรวจข้อมูลพื้นฐานพบว่า ส่วนมากครัวเรือนมีการป้องกันอุบัติภัยอย่างถูกวิธี มีความปลอดภัยในชีวิตและทรัพย์สิน มีการตั้งจุดตรวจประจำรัฐของหมู่บ้านซึ่งมีทุกหมู่บ้าน จึงทำให้เหตุอาชญากรรมไม่มีเกิดขึ้นในพื้นที่ตำบลวังม่วงวิธีการแก้ปัญหาของอบต.วังม่วงที่สามารถดำเนินการได้ตามอำนาจหน้าที่และงบประมาณที่มีอยู่อย่างจำกัด คือการติดตั้งกล้องวงจรปิดในจุดที่เป็นที่สาธารณะ ติดตั้งสัญญาณไฟกระพริบทางร่วมทางแยก ทั้งนี้ได้ตั้งจุดตรวจ จุดสกัด จุดบริการ ในช่วงเทศกาลที่มีวันหยุดหลายวันเพื่ออำนวยความสะดวกให้กับประชาชน การขอความร่วมมือไปยังผู้นำ การขอกำลังจาก ตำรวจ ผู้นำ อปพร. เพื่อระงับเหตุไม่ให้เกิดความรุนแรง แต่จะไม่ให้เกิดขึ้นเลยยังเป็นปัญหาที่ปัจจุบันไม่สามารถที่จะแก้ไขได้ ทั้งที่มีการร่วมมือกันหลายฝ่าย

๔.๔ ยาเสพติด

ปัญหายาเสพติดในชุมชนของอบต.วังม่วง จากการที่ทางสถานีตำรวจภูธรวังม่วงได้ร่วมมือกับทางอำเภอวังม่วง และอบต.วังม่วง ในการค้นหาผู้เสพ ผู้ติดยาเสพติดเพื่อนำตัวมาบำบัดและฝึกอบรมอาชีพให้เพื่อลดปัญหาผู้ติดยาเสพติดในเขตตำบลวังม่วงนั้น และเมื่อเทียบกับพื้นที่อื่นถือว่าน้อย สืบเนื่องมาจากว่าได้รับความร่วมมือกับทางผู้นำ ประชาชน หน่วยงานของอบต.วังม่วงที่ช่วยสอดส่องดูแลอยู่เป็นประจำ การแก้ไขปัญหาของอบต.วังม่วงสามารถทำได้เฉพาะตามอำนาจหน้าที่เท่านั้น เช่น การณรงค์ การประชาสัมพันธ์ การแจ้งเบาะแส การฝึกอบรมให้ความรู้ ถ้านอกเหนือจากอำนาจหน้าที่ ก็เป็นเรื่องของอำเภอหรือตำรวจแล้วแต่กรณี ทั้งนี้ อบต.วังม่วงก็ได้ให้ความร่วมมือมาโดยตลอด

๔.๕ การสังคมสงเคราะห์

อบต.วังม่วงได้ดำเนินการด้านสังคมสงเคราะห์ ดังนี้

๑. ดำเนินการจ่ายเบี้ยยังชีพให้กับผู้สูงอายุ ผู้พิการ และผู้ป่วยเอดส์
๒. รับลงทะเบียนและประสานโครงการเงินอุดหนุนเพื่อการเลี้ยงดูเด็กแรกเกิด
๓. ประสานการทำบัตรผู้พิการ
๔. ตั้งโครงการการจ้างนักเรียน/นักศึกษาทำงานช่วงปิดภาคเรียน
๕. ตั้งโครงการช่วยเหลือผู้ยากจน ยากไร้ รายได้น้อย และผู้ด้อยโอกาสไร้ที่พึ่ง
๖. ตั้งโครงการปรับปรุงซ่อมแซมบ้านคนจน

๕. ระบบบริการพื้นฐาน

ในเขต อบต.วังม่วงมีระบบบริการพื้นฐาน ดังนี้

๕.๒ การไฟฟ้า

การขยายเขตไฟฟ้า ปัจจุบันมีไฟฟ้าใช้ทุกครัวเรือน คิดเป็น ๗๐ เปอร์เซ็นต์ ปัญหาคือไฟฟ้าส่องสว่างทางหรือที่สาธารณะยังไม่สามารถดำเนินการครอบคลุมพื้นที่ได้ทั้งหมด เนื่องจากพื้นที่ในเขตตำบลวังม่วงมีพื้นที่กว้างมากทำให้มีความต้องการให้ติดตั้งไฟฟ้าส่องสว่างนั้นเยอะ อบต.ดำเนินการตามความต้องการไฟฟ้ามากไปหา น้อยเป็นลำดับ การแก้ปัญหาคือ ประสานความร่วมมือกันในหลายๆ หน่วยงานเพื่อขออนุญาตงบประมาณในการ ช่วยเหลือเช่น อบจ.สระบุรี เป็นต้น

๕.๓ การประปา

การประปา อบต.วังม่วงได้ดำเนินการก่อสร้างประปาหอถังเหล็กรูปแชมเปญให้กับหมู่บ้านภายใน ตำบลวังม่วง ซึ่งได้ก่อสร้างไปทั้งหมด จำนวน ๖๑ แห่ง โดยให้คณะกรรมการหมู่บ้านได้ดำเนินการบริหารจัดการ ระบบประปาหมู่บ้านเอง สามารถให้บริการได้ครอบคลุมทุกหลังคาเรือน คิดเป็น ๑๐๐ เปอร์เซ็นต์ ปัญหาคือ มีข้อ ร้องเรียนเรื่องน้ำประปาไม่พอใช้ในหน้าแล้งบ่อยครั้ง สาเหตุเนื่องจากเป็นน้ำในดินซึ่งเราไม่สามารถทราบปริมาณน้ำได้ ว่ามีมากน้อยเพียงใด จะพอใช้ในหน้าแล้งหรือไม่ และเป็นท่อประปาเก่าเกิดการตกตะกอนของน้ำ และไม่มีแหล่งน้ำ ดิบในการผลิตประปา ประปาของอบต.วังม่วงยังไม่สามารถที่จะผลิตเป็นน้ำประปาสำหรับบริโภคได้ พื้นที่อยู่ใกล้ เขื่อนป่าสักชลสิทธิ์ได้รับเวนใกล้น้ำไม่สามารถเจาะน้ำประปาใช้ได้เลย การแก้ปัญหาคือ การขุดสระน้ำเพื่อกักเก็บน้ำ ไว้ทำระบบประปา เพื่อตอบสนองต่อความต้องการของประชาชนต่อไป ปัจจุบันประชาชนมีประปาใช้ ดังนี้

๕.๔ เส้นทางคมนาคม

ในเขตตำบลวังม่วงมีเส้นทางคมนาคมในพื้นที่ อบต.วังม่วง ที่เป็นถนนลาดยางจำนวน ๒๑ เส้นทาง ถนนคอนกรีตเสริมเหล็ก จำนวน ๑๔ เส้นทาง ถนนหินคลุกจำนวน ๕ เส้นทาง ถนนลูกรังจำนวน ๔๑ เส้นทาง โดยผู้บริหารมีนโยบายที่จะดำเนินการก่อสร้างถนนคอนกรีตเสริมเหล็กทุกสาย ปัญหาคือ อบต.วังม่วง ไม่สามารถ ดำเนินการได้ครบถ้วนเนื่องจากงบประมาณไม่เพียงพอต่อการดำเนินการ ปัจจุบัน อบต.วังม่วง มีเส้นทางคมนาคม ดังนี้

(๑) การคมนาคม การจราจร

เส้นทางคมนาคมที่ใช้ติดต่อในเขต อบต.วังม่วงและพื้นที่ใกล้เคียงมีดังนี้

๑.๑) ทางหลวงแผ่นดิน

- หมายเลข ๒๐๙๘ มวกเหล็ก - อำเภอวังม่วง - ลำน้ำรายณ์
- หมายเลข ๔๐๐๕ สายหน้าอบต.วังม่วง - ซับสนุ่น
- หมายเลข ๒๒๗๓ มวกเหล็ก - อำเภอวังม่วง

๑.๒) สะพาน จำนวน ๕ สะพาน

๑.๓) การจัดการขนส่งมวลชน ประกอบด้วย

- รถโดยสารประจำทาง สายซับสนุ่นเหนือ - จังหวัดสระบุรี
- รถไฟ (รฟท.) สาย ไม่มี

๑.๔) ถนน

ถนนในความรับผิดชอบของกรมทางหลวง ,ทางหลวงชนบท จำนวน ๗ สาย

สภาพถนน คอนกรีต จำนวน ๒ สาย ระยะทาง ๒๗.๐๐๙ กม.

ลูกรัง จำนวน - สาย ระยะทาง - กม.

ลาดยาง จำนวน ๕ สาย ระยะทาง ๔๖.๖๙๐ กม.

ถนนของท้องถิ่น อบต.วังม่วง จำนวน ๕๒ สาย

สภาพถนน คอนกรีต จำนวน ๑๑ สาย ระยะทาง ๑๐.๕๕๙ กม.

แอสฟัลท์ติก จำนวน	๓๐	สาย ระยะทาง	๗๗.๗๗๒	กม.
หินคลุก จำนวน	๒	สาย ระยะทาง	๒.๓๘๐	กม.
ลูกรัง จำนวน	๙	สาย ระยะทาง	๑๒.๙๘๐	กม.

๖. ระบบเศรษฐกิจ

๖.๑ การเกษตร

ประชากรในเขต อบต.วังม่วง ร้อยละ ๘๐ ประกอบอาชีพเกษตรกรรม ผลผลิตทางการเกษตรที่สำคัญ ได้แก่ อ้อย มันสำปะหลัง ข้าวโพด ดังนี้

- การประกอบอาชีพของประชากร ได้แก่

- ๑) อาชีพเกษตรกรรม เช่น ปลูกอ้อย ข้าวโพด ทานตะวัน พืชตระกูลถั่ว มันสำปะหลัง เป็นต้น
- ๒) อาชีพปศุสัตว์ เพื่อการบริโภคและเพื่อการค้า เช่น สุกร เป็ด ไก่ ไก่ ไก่ โคนม โคเนื้อ เป็นต้น
- ๓) อาชีพรับจ้างทั่วไป ได้แก่ การรับจ้างโรงงานต่างๆ และรับจ้างทำการเกษตร เป็นต้น
- ๔) อาชีพประมงน้ำจืด ได้แก่ การทำการประมงบริเวณเขื่อนป่าสักชลสิทธิ์ และแม่น้ำป่าสัก เป็นต้น

๖.๒ การประมง

อาชีพประมงน้ำจืด ได้แก่ การทำการประมงบริเวณเขื่อนป่าสักชลสิทธิ์ และแม่น้ำป่าสัก เป็นต้น

๖.๓ การปศุสัตว์

- เป็นการประกอบกิจการในลักษณะเลี้ยงในครัวเรือนเป็นอาชีพหลักและอาชีพเสริม เช่น สุกร เป็ด ไก่ ไก่ โคนม โคเนื้อ แพะ เป็นต้น

๖.๔ การบริการ

โรงแรม, รีสอร์ท	๓	แห่ง
ร้านอาหาร	๑	แห่ง
โรงพยาบาล	-	แห่ง
สถานีขนส่ง	-	แห่ง
ร้านเกมส์	-	แห่ง

๖.๕ การท่องเที่ยว

ทรัพยากรธรรมชาติ ของตำบลวังม่วงจะมีแหล่งท่องเที่ยวที่เด่น ๆ อยู่ ๒ แห่ง คือ ๑. น้ำตกปาลานหินดาด ๒. น้ำตกสวนมะเดื่อ และแหล่งโบราณคดีอีก ๑ แห่ง คือ แหล่งโบราณคดีบ้านโป่งตะขบ และมีทุ่งดอกทานตะวันบาน แต่จะต้องมีการปรับปรุงและสนับสนุนงบประมาณในการจัดทำให้เป็นแหล่งท่องเที่ยวที่น่าสนใจอีกเยอะ ดังนี้

ที่	ชื่อสถานที่ท่องเที่ยว	เขตพื้นที่	หมายเหตุ
๑	น้ำตกปาลานหินดาด	หมู่ ๖ บ้านปาลานหินดาด	
๒	น้ำตกสวนมะเดื่อ	หมู่ ๑๑ บ้านสวนมะเดื่อ	
๓	แหล่งโบราณคดีบ้านโป่งตะขบ	หมู่ ๔ บ้านโป่งตะขบ	

๔	ทุ่งดอกทานตะวันบาน	เขตพื้นที่ตำบลวังม่วง	
---	--------------------	-----------------------	---

๖.๖ อุตสาหกรรม

- หน่วยธุรกิจในพื้นที่ ได้แก่ (ข้อมูลจากการเสี่ยภาษีที่เป็นอันตรายต่อสุขภาพ)
ณ เมษายน ๒๕๖๐

ประเภทหน่วยธุรกิจ	ปี ๒๕๕๙	ปี ๒๕๖๐
ปั้มหลอด	๑๑	๑๑
ฟาร์ม	๑๗	๑๗
โรงชุดไก่	๑๔	๑๔
ค้าของเก่า	๒	๒
อู่ซ่อมรถยนต์	๓	๓
ห้องเช่า	๖	๖
ร้านซ่อมโทรศัพท์	๑	๑
ผลิตเฟอร์นิเจอร์ไม้	๑	๑

๖.๗ การพาณิชย์และกลุ่มอาชีพ

การพาณิชย์

ธนาคาร	-	แห่ง	สถานีบริการน้ำมัน	๒	แห่ง
บริษัท	-	แห่ง	ศูนย์การค้า/ห้างสรรพสินค้า	-	แห่ง
ห้างหุ้นส่วนจำกัด-	-	แห่ง	ตลาดสด	-	แห่ง
ร้านค้าต่างๆ	๗๔	แห่ง	โรงฆ่าสัตว์	-	แห่ง
ซูเปอร์มาเก็ต	-	แห่ง			

- กลุ่มอาชีพ

- กลุ่มอาชีพจักสานใบลาน หมู่ ๑ บ้านท่าฤทธิ
- กลุ่มอาชีพดอกไม้จากเกล็ดปลา หมู่ ๓ บ้านวังยาง
- กลุ่มอาชีพผ้าทอพื้นเมือง หมู่ ๑๐ บ้านโป่งแก้ง
- กลุ่มอาชีพกระเป๋าลักเชือกฟาง หมู่ ๑๓ บ้านคลองมะเกลือ
- กลุ่มอาชีพเลี้ยงผึ้งตำบลวังม่วง
- กลุ่มวิสาหกิจชุมชนบ้านหนองบอน หมู่ ๙
- กลุ่มวิสาหกิจชุมชนบ้านวังยาง หมู่ ๓
- กลุ่มวิสาหกิจชุมชนบ้านซั้บกระทิง หมู่ ๗
- กลุ่มวิสาหกิจชุมชนบ้านคลองกระทิง หมู่ ๑๒
- กลุ่มวิสาหกิจชุมชนบ้านท่าฤทธิ หมู่ ๑

๖.๘ แรงงาน

จากการสำรวจข้อมูลพื้นฐานพบว่า ประชากรที่มีอายุ ๑๕ - ๖๐ ปี อยู่ในกำลังแรงงาน จำนวน ๙๕๗ คน ร้อยละ ๓๒.๐๗ เมื่อเทียบกับอัตราส่วนของการประกอบอาชีพซึ่งถือว่าไม่สูงมาก แต่ค่าแรงในพื้นที่ต่ำกว่าระดับจังหวัด โดยเฉพาะแรงงานด้านการเกษตร ประชากรอายุระหว่าง ๒๕ - ๕๐ ปี บางส่วน ไปรับจ้างทำงานนอกพื้นที่ รวมทั้งแรงงานที่ไปทำงานต่างประเทศ ปัญหาที่พบคือ ประชากรต้องไปทำงานนอกพื้นที่ในเมืองที่มีโรงงานอุตสาหกรรม บริษัท ห้างร้านใหญ่ๆ เพราะในพื้นที่ไม่มีโรงงานอุตสาหกรรมที่มีการจ้างแรงงานเยอะ เพราะพื้นที่ส่วนมากเป็นที่อยู่อาศัย ปัญหานี้ยังไม่สามารถแก้ไขได้

๗. เศรษฐกิจพอเพียงท้องถิ่น (ด้านการเกษตรและแหล่งน้ำ)

๗.๑ ข้อมูลพื้นฐานของหมู่บ้านหรือชุมชน

๗.๒ ข้อมูลด้านการเกษตร

(๑) ข้อมูลหมู่ที่ ๑ - หมู่ ๑๗

มีพื้นที่ทั้งหมด ๕๔,๙๙๓ ไร่ ทำการเกษตร ดังนี้

ประเภทของการทำการเกษตร		จำนวน	ผลผลิตเฉลี่ย (กก./ไร่)	ต้นทุนการผลิตเฉลี่ย (บาท/ไร่)	ราคาขายโดยเฉลี่ย (บาท/ไร่)
๒.๑) ทำนา	<input type="checkbox"/> ในเขตชลประทาน ครัวเรือน ไร่ กก./ไร่ บาท/ไร่ บาท/ ไร่
	<input type="checkbox"/> นอกเขตชลประทาน ครัวเรือน ไร่ กก./ไร่ บาท/ไร่ บาท/ ไร่
๒.๒) ทำสวน	สวน..... ครัวเรือน ไร่ กก./ไร่ บาท/ไร่ บาท/ ไร่
	สวน..... ครัวเรือน ไร่ กก./ไร่ บาท/ไร่ บาท/ ไร่
	สวน..... ครัวเรือน ไร่ กก./ไร่ บาท/ไร่ บาท/ ไร่
	สวน..... ครัวเรือน ไร่ กก./ไร่ บาท/ไร่ บาท/ ไร่
๒.๓) ทำไร่	<input checked="" type="checkbox"/> ไร่อ้อย	..๕๐๐.. ครัวเรือน ..๔๗,๙๒๘.. ไร่	...๑.๓๐๐... กก./ไร่	...๑๑,๗๐๐... บาท/ ไร่	...๑๑,๐๐๐... บาท/ ไร่
	<input checked="" type="checkbox"/> ไร่ข้าวโพด	..๖๐๐.. ครัวเรือน ..๔,๑๕๗.. ไร่	๑,๗๐๐... กก./ไร่	๖,๑๒๐... บาท/ไร่	๖,๐๐๐... บาท/ ไร่
	<input checked="" type="checkbox"/> ไร่มันสำปะหลัง	..๓๐๐.. ครัวเรือน ..๒,๙๐๘.. ไร่	...๘๐๐... กก./ไร่	...๑,๕๒๐... บาท/ไร่	...๑,๖๐๐... บาท/ ไร่
	<input type="checkbox"/> อื่นๆ โปรดระบุ ครัวเรือน ไร่ กก./ไร่ บาท/ไร่ บาท/ ไร่
๒.๔) อื่นๆ	<input type="checkbox"/> อื่นๆ โปรดระบุ ครัวเรือน ไร่ กก./ไร่ บาท/ไร่ บาท/ ไร่

๗.๓ ข้อมูลด้านแหล่งน้ำทางการเกษตร

(๑) ข้อมูลหมู่ที่ ๑ - หมู่ ๑๗

มีแหล่งน้ำทางการเกษตร ดังนี้

แหล่งน้ำ ทางการเกษตร	ความเพียงพอของปริมาณน้ำฝนที่ใช้ในการทำการเกษตร		ปริมาณน้ำฝนที่ตกโดยเฉลี่ยในปีที่ผ่านมา (มิลลิเมตร) กรณีที่ทราบไปร้อยละ			
	เพียงพอ	ไม่เพียงพอ	การเข้าถึงแหล่งน้ำทางการเกษตร			
แหล่งน้ำ ทางการเกษตร	จำนวน (แห่ง)	ความเพียงพอของน้ำเพื่อการเกษตร ตลอดทั้งปี		ทั่วถึง	ไม่ทั่วถึง	ร้อยละของ ครัวเรือนที่ เข้าถึงฯ
๓.๑) ปริมาณน้ำฝน						
		✓		๙๐๐ มิลลิเมตร		
๓.๒) แหล่งน้ำธรรมชาติ						
<input type="checkbox"/> ๑. แม่น้ำ	-	-	-	-	-	-
<input checked="" type="checkbox"/> ๒. ห้วย/ลำธาร	๔	-	✓		✓	๑ %
<input checked="" type="checkbox"/> ๓. คลอง	๗	-	✓		✓	๑ %
<input checked="" type="checkbox"/> ๔. หนองน้ำ/บึง	๑	-	✓		✓	๑ %
<input checked="" type="checkbox"/> ๕. น้ำตก	๒	-	✓		✓	๒ %
<input checked="" type="checkbox"/> ๖. อื่นๆ(โปรดระบุ) ๖.๑) ๖.๒) ๖.๓)						
๓.๓) แหล่งน้ำที่มนุษย์สร้างขึ้น						
<input type="checkbox"/> ๑. แก้มลิง	-	-	-	-	-	-
<input type="checkbox"/> ๒. อ่างเก็บน้ำ	-	-	-	-	-	-
<input checked="" type="checkbox"/> ๓. ฝาย	๑๐	-	✓		✓	๑๐%
<input checked="" type="checkbox"/> ๔. สระ	๒	-	✓		✓	๑๐ %
<input type="checkbox"/> ๕. คลองชลประทาน	-	-	-	-	-	-
<input checked="" type="checkbox"/> ๖. อื่นๆ(โปรดระบุ) ๖.๑) ๖.๒) ๖.๓)						

๗.๔ ข้อมูลด้านแหล่งน้ำกิน น้ำใช้ (หรือน้ำเพื่อการอุปโภค บริโภค)

(๑) ข้อมูลหมู่ที่ ๑ - หมู่ ๑๗

มีแหล่งน้ำน้ำกิน น้ำใช้ (หรือน้ำเพื่อการอุปโภค บริโภค) ดังนี้

แหล่งน้ำ	จำนวน (แห่ง)	มี		ทั่วถึงหรือไม่		
		เพียงพอ	ไม่เพียงพอ	ทั่วถึง	ไม่ทั่วถึง	ร้อยละของ ครัวเรือนที่ เข้าถึง
๔.๑ บ่อบาดาลสาธารณะ	๔๕	✓		✓		๒ %
๔.๒ บ่อน้ำตื้นสาธารณะ	๑๕		✓		✓	๒ %
๔.๓ ประปาหมู่บ้าน (ขององค์กรปกครองส่วน ท้องถิ่น)	๖๑	✓			✓	๘๐ %
๔.๔ ระบบประปา (การประปาชนบท)	๓๙		✓		✓	๘ %
๔.๕ แหล่งน้ำธรรมชาติ	-					
๔.๖ อื่นๆ (โปรดระบุ)						
๔.๖.๑) ถังเก็บน้ำ คสล.แบบ ฝ.๓๓ และ ฝ. ๙๙	๑๒		✓		✓	๒ %
๔.๖.๒) ถังเก็บน้ำ คสล.ขนาดบรรจุ ๒๐ ลบ.ม. ๔.๖.๓)	๑๘		✓		✓	๓ %

๘. ศาสนา ประเพณี วัฒนธรรม

๘.๑ การนับถือศาสนา

- ผู้ที่นับถือศาสนาพุทธ ร้อยละ ๙๘
วัด/สำนักสงฆ์ ๑๓ แห่ง

๘.๒ ประเพณีและงานประจำปี

- ประเพณีวันขึ้นปีใหม่ ประมาณเดือน มกราคม
- ประเพณีวันสงกรานต์ ประมาณเดือน เมษายน
- ประเพณีลอยกระทง ประมาณเดือน ตุลาคม พฤศจิกายน
- ประเพณีวันเข้าพรรษา ออกพรรษา ประมาณเดือน กรกฎาคม ตุลาคม พฤศจิกายน
- ประเพณีกวนกระยาสาทร ประมาณเดือน กันยายน ตุลาคม

๘.๓ ภูมิปัญญาท้องถิ่น ภาษาล้าน

ภูมิปัญญาท้องถิ่น ประชาชนในเขต อบต.วังม่วงได้อนุรักษ์ภูมิปัญญาท้องถิ่น ได้แก่ วิธีการทำเครื่องจักสารใช้สำหรับในครัวเรือน วิธีการสานหมวกจากใบลาน วิธีการทำกระเป่าถักเชือกฟาง และวิธีการเลี้ยงผึ้ง เป็นต้น

ภาษาล้าน ส่วนมากร้อยละ ๙๐ % พูดภาษากลาง

๘.๔ สินค้าพื้นเมืองและของที่ระลึก

ประชาชนในเขต อบต.วังม่วงได้ผลิตของใช้พื้นเมืองขึ้นใช้ในครัวเรือนและเหลือเอาไว้จำหน่ายบ้าง ได้แก่ ผ้าทอพื้นเมือง กระเป่าถักเชือกฟาง เครื่องจักสานหมวกใบลาน ผลิตภัณฑ์จากน้ำผึ้ง

๙. ทรัพยากรธรรมชาติ

๙.๑ น้ำ ที่ใช้ในการอุปโภค-บริโภค เป็นน้ำที่ได้จากน้ำฝน และน้ำดิบจากเขื่อนป่าสักชลสิทธิ์(อยู่นอกเขต) ซึ่งจะต้องนำมาผ่านกระบวนการของระบบประปา สำหรับน้ำใต้ดินมีปริมาณน้อย ไม่สามารถนำขึ้นมาใช้ให้พอเพียงได้ ไม่สามารถใช้ดื่มและอุปโภคได้

๙.๒ ป่าไม้ มีพื้นที่ป่าไม้ จำนวน ๖,๐๖๓ ไร่

๙.๓ ภูเขา ในเขตตำบลวังม่วงไม่มีภูเขา

๙.๔ คุณภาพของทรัพยากรธรรมชาติ

ในพื้นที่ของตำบลวังม่วงส่วนมากเป็นพื้นที่สำหรับเพาะปลูก ที่อยู่อาศัย ร้านค้า สถานประกอบการ ตามลำดับ และมีพื้นที่เพียงเล็กน้อยที่เป็นพื้นที่สาธารณะ ทรัพยากรธรรมชาติในพื้นที่ ก็ได้แก่ ดิน น้ำ ต้นไม้ อากาศที่ไม่มีมลพิษ ปัญหาคือ เนื่องจากว่าพื้นที่บางส่วนเป็นดินลูกรัง ทำให้การเพาะปลูกพืชผลไม่ได้ผลดีเท่าที่ควร และน้ำใต้ดินเป็นหินปูน ไม่สามารถที่จะนำน้ำจากใต้ดินมาใช้ในการอุปโภค-บริโภคได้ได้ ต้องอาศัยน้ำดิบจากแหล่งอื่น และน้ำฝน

น้ำในการเกษตรก็ต้องรอฤดูฝน มีแหล่งน้ำใช้ในการเกษตรไม่เพียงพอ ปัญหาคือยังไม่สามารถหาแหล่งน้ำสำหรับการเกษตรได้เพิ่มขึ้น เพราะพื้นที่ส่วนมากเป็นของประชาชน เอกชน ปัญหาด้านขยะ ไม่มีที่ทิ้งขยะที่ใกล้ๆในพื้นที่ ต้องนำขยะไปทิ้งที่โรงปูน TPI แก่งคอย เป็นต้น

ส่วนที่ ๒

ยุทธศาสตร์การพัฒนางองค์กรปกครองส่วนท้องถิ่น

๑. ความสัมพันธ์ระหว่างแผนพัฒนาระดับมหภาค

๑.๑ แผนยุทธศาสตร์ชาติ ๒๐ ปี

การจัดทำแผนพัฒนาท้องถิ่นสี่ปีของเทศบาลมีความสัมพันธ์กับแผนยุทธศาสตร์ชาติ ๒๐ ปี โดยมุ่งเน้นเพื่อขับเคลื่อนการพัฒนาประเทศไปสู่ความมั่นคง มั่งคั่ง และยั่งยืน โดยแผนยุทธศาสตร์ชาติ ๒๐ ปี ของประเทศไทย กำลังอยู่ระหว่างการการเสนอร่างกรอบยุทธศาสตร์ชาติต่อที่ประชุมคณะกรรมการจัดทำยุทธศาสตร์ชาติ ซึ่งขณะนี้อยู่ระหว่างการดำเนินการปรับปรุงร่างกรอบยุทธศาสตร์ชาติตามมติที่ประชุมคณะกรรมการจัดทำร่างยุทธศาสตร์ชาติ โดยร่างกรอบยุทธศาสตร์ชาติ ๒๐ ปี (พ.ศ. ๒๕๖๐ – ๒๕๗๙) สรุปลงได้ ดังนี้

ยุทธศาสตร์ชาติ : กรอบการพัฒนาระยะยาว

เพื่อให้บรรลุวิสัยทัศน์
 “ประเทศไทยมีความมั่นคง มั่งคั่ง ยั่งยืน เป็นประเทศพัฒนาแล้ว ด้วยการพัฒนาตามปรัชญาของเศรษฐกิจพอเพียง”
 นำไปสู่การพัฒนาให้คนไทยมีความสุข และตอบสนองต่อการบรรลุซึ่งผลประโยชน์แห่งชาติ ในการที่จะพัฒนาคุณภาพชีวิต สร้างรายได้ระดับสูงเป็นประเทศพัฒนาแล้ว และสร้างความสุขของคนไทย สังคมมีความมั่นคง เสมอภาคและเป็นธรรม ประเทศสามารถแข่งขันได้ในระบบเศรษฐกิจ

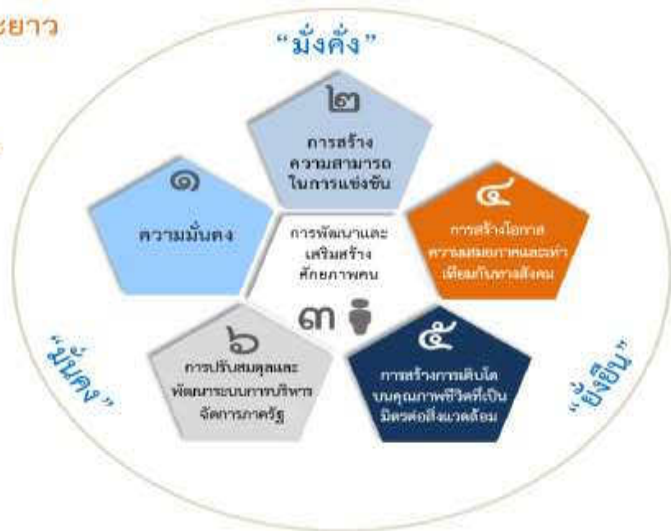

ความเชื่อมโยงของยุทธศาสตร์ชาติกับแผนในระดับต่างๆ



๑. ความเป็นมา

คณะรัฐมนตรีได้มีมติเมื่อวันที่ ๓๐ มิถุนายน ๒๕๕๘ เห็นชอบให้มีการจัดตั้งคณะกรรมการจัดทำยุทธศาสตร์ชาติ มีอำนาจหน้าที่ในการจัดทำร่างยุทธศาสตร์ชาติระยะ ๒๐ ปี เพื่อใช้ในการขับเคลื่อนการพัฒนาประเทศสู่ความมั่นคง มั่งคั่ง และยั่งยืน และให้เสนอร่างยุทธศาสตร์ชาติระยะ ๒๐ ปี ให้คณะรัฐมนตรีพิจารณาให้ความเห็นชอบเพื่อใช้เป็นกรอบในการดำเนินงานในระยะที่ ๒ ของรัฐบาล (ปี ๒๕๕๘ - ๒๕๕๙) และกรอบการปฏิรูปในระยะที่ ๓ (ปี ๒๕๖๐ เป็นต้นไป) คณะกรรมการจัดทำยุทธศาสตร์ชาติได้แต่งตั้งคณะอนุกรรมการ ๒ คณะ ได้แก่ (๑) คณะอนุกรรมการจัดทำยุทธศาสตร์ และกรอบการปฏิรูป เพื่อจัดทำร่างกรอบยุทธศาสตร์ชาติระยะ ๒๐ ปี และ (๒) คณะอนุกรรมการจัดทำแผนปฏิบัติการตามแนวทางการปฏิรูปประเทศเพื่อจัดทำร่างแผนปฏิบัติการตามแนวทางการปฏิรูปประเทศ (Roadmap) ภายใต้ยุทธศาสตร์ชาติระยะ ๒๐ ปี

คณะอนุกรรมการจัดทำยุทธศาสตร์และกรอบการปฏิรูปได้ดำเนินการยกร่างกรอบยุทธศาสตร์ชาติระยะ ๒๐ ปี ตามแนวทางที่คณะรัฐมนตรีกำหนด โดยได้มีการนำความคิดเห็นและข้อเสนอแนะจากกรรมการจัดทำยุทธศาสตร์ชาติที่มาจากหลายภาคส่วน ได้แก่ ภาคราชการ ภาคเอกชน ภาคการเมือง และ นักวิชาการ รวมถึงได้พิจารณานำข้อคิดเห็นจากสภาปฏิรูปแห่งชาติ และความคิดเห็นจากภาคประชาชนมาเป็นข้อมูลในการยกร่างยุทธศาสตร์ชาติด้วย และได้ นำเสนอร่างกรอบยุทธศาสตร์ชาติระยะ ๒๐ ปี ต่อที่ประชุมคณะกรรมการจัดทำยุทธศาสตร์ชาติ ซึ่งขณะนี้อยู่ระหว่าง การดำเนินการปรับปรุงร่างกรอบยุทธศาสตร์ชาติตามมติที่ประชุมคณะกรรมการจัดทำยุทธศาสตร์ชาติ

ในการดำเนินการขั้นต่อไป คณะกรรมการจัดทำยุทธศาสตร์ชาติจะนำเสนอร่างกรอบยุทธศาสตร์ชาติเพื่อขอ ความเห็นชอบจากคณะรัฐมนตรีและจะได้มีการรับฟังความคิดเห็นจากประชาชน ก่อนที่จะนำเสนอต่อสภานิติบัญญัติ แห่งชาติให้ความเห็นชอบกรอบยุทธศาสตร์ชาติมาใช้เป็นกรอบในการกำหนดทิศทางในการบริหารประเทศภายในเดือน ตุลาคม ๒๕๕๙ ซึ่งเป็นช่วงเวลาของการประกาศใช้แผนพัฒนาเศรษฐกิจและสังคมแห่งชาติ ฉบับที่ ๑๒ (ตุลาคม ๒๕๕๙ - กันยายน ๒๕๖๔) นอกจากนี้หน่วยงานต่างๆ จะได้นำแผนพัฒนาเศรษฐกิจและสังคมแห่งชาติ ซึ่งเป็นแผนระยะ ๕ ปี มา ถ่ายทอดลงสู่แผนปฏิบัติการระดับกระทรวงและแผนพัฒนารายสาขาในระหว่างที่กลไกการจัดทำยุทธศาสตร์ชาติตามร่าง รัฐธรรมนูญฉบับใหม่อยู่ระหว่างการดำเนินการ ซึ่งคาดว่าจะดำเนินการแล้วเสร็จภายในเดือนกรกฎาคม ๒๕๖๐

๒. สาระสำคัญ

๒.๑ สภาพแวดล้อม

ในช่วงทศวรรษที่ผ่านมา กระแสการเปลี่ยนแปลงที่เกิดขึ้นในโลกเป็นไปอย่างรวดเร็วและในหลากหลาย มิติทำให้ภูมิทัศน์ของโลกเปลี่ยนแปลงไปอย่างมีนัยสำคัญ โดยก่อให้เกิดโอกาสทั้งในด้านเศรษฐกิจ สังคม สิ่งแวดล้อม เทคโนโลยี และการเมืองของประเทศไทยแต่ขณะเดียวกันท่ามกลางความเปลี่ยนแปลงในด้านต่างๆ ก็มีปัจจัยเสี่ยงและภัยคุกคามที่ต้องบริหารจัดการด้วยความยากลำบากมากขึ้นกระแสนิยมและการเปลี่ยนแปลงภูมิทัศน์เศรษฐกิจของโลกได้ ส่งผลให้โครงสร้างเศรษฐกิจของประเทศไทยซึ่งเดิมมีโครงสร้างเศรษฐกิจในระบบ “เกษตรแบบพึ่งตนเอง” ต้องปรับตัว และเปลี่ยนไปเป็นระบบเศรษฐกิจที่ “พึ่งพาอุตสาหกรรมและการส่งออก” การพัฒนาในภาคเกษตรล่าช้ากว่าฐานการผลิตอื่นๆ ที่อาศัยเทคโนโลยีสมัยใหม่มากขึ้นตามลำดับโดยเฉพาะอย่างยิ่งภายใต้อิทธิพลของกระแสโลกาภิวัตน์และความก้าวหน้าอย่างรวดเร็วของเทคโนโลยีสารสนเทศ จึงมีปัญหาคความเหลื่อมล้ำทางด้านรายได้ระหว่างภาคการเกษตรกับภาคอุตสาหกรรมและระหว่างสังคมในเมืองและชนบทขยายวงกว้างขึ้น และปัญหาคความยากจนกระจุกตัวในกลุ่มเกษตรกรรายย่อยและในภาคชนบทรวมทั้งโอกาสในการเข้าถึงข้อมูลข่าวสาร องค์ความรู้ แหล่งทุน และบริการทางสังคมที่มีคุณภาพสำหรับประชาชนที่อยู่ในพื้นที่ห่างไกลก็มีในวงแคบกว่า ในขณะที่การใช้เทคโนโลยีในภาคอุตสาหกรรมและบริการเองก็นับว่ายังอยู่ในกลุ่มประเทศที่ใช้เทคโนโลยีในระดับกลางๆ ซึ่งส่วนใหญ่ไม่สามารถพัฒนาได้เองภายในประเทศต้องนำเข้ามาจากต่างประเทศ โดยรวมประเทศไทยจึงยังใช้วัตถุดิบและแรงงานเข้มข้นในการเป็นจุดแข็งในการแข่งขัน

และขับเคลื่อนการเจริญเติบโตนอกจากนั้น ในอีกด้านหนึ่งการเปลี่ยนแปลงภูมิทัศน์ของโลกและแรงขับเคลื่อนของเทคโนโลยีสมัยใหม่รวมทั้งความเชื่อมโยงอย่างใกล้ชิดของสังคมโลกได้ทำให้เกิดภัยคุกคามและความเสี่ยงด้านอื่นๆ ที่ซับซ้อนขึ้น อาทิ การก่อการร้าย โรคระบาด เครือข่ายยาเสพติดข้ามชาติ และการก่อการร้าย อาชญากรรมข้ามชาติในรูปแบบต่างๆ ขณะที่การเปลี่ยนแปลงภูมิอากาศโลกก็มีความผันผวนรุนแรงขึ้น ซึ่งล้วนแล้วเป็นความเสี่ยงในการดำรงชีวิตของประชาชน การบริหารจัดการทางธุรกิจ และการบริหารราชการแผ่นดินของภาครัฐ

นอกจากนั้นในช่วงต้นศตวรรษที่ ๒๑ กระแสโลกาภิวัตน์ได้ทำให้ภูมิทัศน์ทางด้านเศรษฐกิจและสังคมของโลกเปลี่ยนแปลงจากเศรษฐกิจสังคมอุตสาหกรรมมุ่งสู่เศรษฐกิจสังคมดิจิทัล ในขณะที่โอกาสทางเศรษฐกิจขยายเพิ่มขึ้น แต่ช่องว่างทางสังคมก็ยิ่งกว้างขึ้นรวมถึงช่องว่างทางดิจิทัล (digital divide) ถ้าหากไม่สามารถลดลงก็จะยิ่งทำให้ความเหลื่อมล้ำทางรายได้และโอกาสทางเศรษฐกิจและสังคมมีความแตกต่างมากขึ้น ประกอบกับในอนาคต ๒๐ ปีข้างหน้าสภาพแวดล้อมทั้งภายในและภายนอกประเทศจะมีการเปลี่ยนแปลงอย่างมีนัยสำคัญในทุกมิติ เจ็อนไขภายนอกที่สำคัญต่อการพัฒนาประเทศไทยในอนาคต ได้แก่ กระแสโลกาภิวัตน์ที่เข้มข้นขึ้นอย่างต่อเนื่องและมีความเสี่ยงและท้าทายต่อการปรับตัวมากขึ้นจากการเคลื่อนย้ายอย่างเสรีและรวดเร็วของผู้คน เงินทุน ข้อมูลข่าวสารองค์ความรู้และเทคโนโลยี และสินค้าและบริการ ขณะเดียวกันการรวมกลุ่มเศรษฐกิจในภูมิภาคนำไปสู่ความเชื่อมโยงทุกระบบในขณะที่ศูนย์รวมอำนาจทางเศรษฐกิจโลกเคลื่อนย้ายมาสู่เอเชียภายใต้สภาพแวดล้อมทางเศรษฐกิจโลกซึ่งในช่วงระยะ ๑๐ ปีข้างหน้าจะยังคงได้รับผลกระทบจากปัจจัยสำคัญหลายประการทั้งปัญหาต่อเนื่องจากวิกฤติการณ์ทางเศรษฐกิจโลกในช่วงปี ๒๕๕๑ - ๒๕๕๒ และวิกฤติการณ์ในกลุ่มประเทศยูโรโซนที่ทำให้ระดับหนี้สาธารณะในประเทศต่างๆ เพิ่มสูงขึ้นและกลายเป็นความเสี่ยงต่อความยั่งยืนทางการคลัง ขณะที่จะมีผลพวงต่อเนื่องจากการดำเนินมาตรการขยายปริมาณเงินขนาดใหญ่ในสหรัฐฯ ยุโรป และญี่ปุ่น ซึ่งเป็นความเสี่ยงให้เกิดภาวะเงินเฟ้อเมื่อเศรษฐกิจฟื้นตัวเต็มที่ รวมทั้งอาจจะมีความผันผวนของการเคลื่อนย้ายเงินทุนระหว่างประเทศ นอกจากนี้การพัฒนาด้านเทคโนโลยีสารสนเทศเข้าสู่จุดอิ่มตัวมากขึ้น ขณะที่การพัฒนาเทคโนโลยีใหม่ที่จะช่วยให้ประสิทธิภาพการผลิตของโลกเพิ่มขึ้นขนานใหญ่และเป็นวงกว้าง เช่นที่เคยเกิดขึ้นในช่วงการปฏิวัติอุตสาหกรรมยังไม่มีแนวโน้มการก่อตัวที่ชัดเจน แต่ก็มีแนวโน้มของการพัฒนาเทคโนโลยีในรูปแบบใหม่ๆ ที่จะเปิดโอกาสสำหรับการพัฒนาเศรษฐกิจรูปแบบใหม่ๆ ซึ่งภายใต้เงื่อนไขดังกล่าว เศรษฐกิจโลกในช่วง ๑๐ ปีข้างหน้ามีแนวโน้มที่จะขยายตัวต่ำกว่าเฉลี่ยร้อยละ ๕.๑ ในช่วง ๕ ปีก่อนวิกฤติเศรษฐกิจโลก (๒๕๔๖ - ๒๕๕๐) สถานการณ์ที่ตลาดโลกขยายตัวช้า แต่ประเทศต่างๆ ขยายกำลังการผลิตเพื่อยกระดับศักยภาพการผลิต การแข่งขันในตลาดโลกจะมีความรุนแรงขึ้น ขณะเดียวกันการลดลงของประชากรไทยในระยะ ๑๐ - ๑๕ ปี ข้างหน้า จะทำให้ขนาดของตลาดในประเทศขยายตัวช้าลง เจ็อนไขดังกล่าวเป็นความเสี่ยงสำหรับอนาคตของเศรษฐกิจไทยในระยะยาวหากประเทศไทยไม่เร่งปรับโครงสร้างเพื่อแก้ปัญหาจุดอ่อนและเสริมจุดแข็งให้สัมฤทธิ์ผล

ในด้านความมั่นคงของโลกก็กำลังก้าวเข้าสู่ช่วงเปลี่ยนผ่านที่สำคัญจากการปรับดุลอำนาจของสหรัฐฯ เพื่อพยายามคงบทบาทผู้นำโลกและเพื่อคานอิทธิพลและบทบาทของจีนและรัสเซียที่เพิ่มมากขึ้นในเอเชียและยุโรปนั้น น่าจะมีผลทำให้บรรยากาศด้านความมั่นคงของโลกในช่วงปี ๒๕๖๐ - ปี ๒๕๗๙ มีลักษณะผสมผสานกันทั้งความร่วมมือและความขัดแย้ง โดยขึ้นอยู่กับปัจจัยผลประโยชน์แห่งชาติทั้งในระดับทวีปและพหุภาคีเป็นองค์ประกอบสำคัญในการกำหนดนโยบายของประเทศและกลุ่มประเทศ สำหรับการเปลี่ยนแปลงด้านเทคโนโลยีอย่างรวดเร็วจะเป็นเงื่อนไขสำคัญสำหรับอนาคตของโลกและประเทศไทยเช่นกัน โดยเฉพาะอย่างยิ่งเทคโนโลยีสมัยใหม่ที่เป็นอัจฉริยะจะกระทบการดำรงชีวิตของคนและทำให้เกิดธุรกิจรูปแบบใหม่ รวมทั้งเกิดการเชื่อมต่อและการบรรจบกันของเทคโนโลยีก้าวหน้าอุตสาหกรรม และผลิตภัณฑ์ ซึ่งประเทศไทยจะต้องลงทุนด้านทรัพยากรมนุษย์และการวิจัยให้สามารถพัฒนาเทคโนโลยี

สมัยใหม่ได้ เรือขนส่งการผลิตและการบริโภคที่เป็นมิตรกับสิ่งแวดล้อมก็จะเป็นเกณฑ์มาตรฐานที่กดดันให้ประเทศไทยต้องปรับเปลี่ยนไปสู่สังคมสีเขียวโดยการพัฒนาและนาเทคโนโลยีสีเขียวมาใช้ก็จะมีส่วนสำคัญ และช่วยแก้ปัญหาการลดลงของทรัพยากรต่างๆ รวมทั้งน้ำมัน ซึ่งแม้ราคาจะลดลงแต่มีผลกระทบต่อสภาพแวดล้อม จึงต้องผลักดันให้มุ่งสู่การผลิตพลังงานทดแทนในรูปแบบต่างๆ รวมทั้งพืชพลังงานที่อาจจะส่งผลกระทบต่อความมั่นคงทางอาหารของโลก

นอกจากนั้น ยังมีข้อจำกัดและความเสี่ยงสำคัญจากการเข้าสู่สังคมสูงวัยของโลกและภาวะภูมิอากาศเปลี่ยนแปลงผันผวนและภาวะโลกร้อน ทั้งนี้โครงสร้างประชากรโลกที่เข้าสู่สังคมสูงวัย แม้จะส่งผลให้เกิดโอกาสทางธุรกิจใหม่ๆ แต่มีความเสี่ยงให้เกิดการแย่งชิงแรงงานและเงินทุน รวมทั้งมีแรงกดดันต่อการใช้จ่ายงบประมาณด้านสวัสดิการและสาธารณสุขเพิ่มขึ้นในหลายๆ ประเทศกลายเป็นความเสี่ยงด้านการคลังที่สำคัญ สำหรับ ภาวะโลกร้อนและการเปลี่ยนแปลงสภาพภูมิอากาศที่ผันผวนก่อให้เกิดภัยธรรมชาติที่ทวีความรุนแรงมากขึ้นนั้น กดดันให้ต้องมีการปรับเปลี่ยนรูปแบบการดำเนินธุรกิจ การดำรงชีวิต การผลิตและการบริโภคที่เป็นมิตรต่อสิ่งแวดล้อมมากขึ้น ในขณะที่ความพยายามในการกระจายความเจริญและการพัฒนาให้มีความทั่วถึงมากขึ้น ประกอบกับจำนวนประชากรที่เพิ่มขึ้นจะส่งผลให้ความเป็นเมืองเติบโตอย่างต่อเนื่อง ตามมาด้วยการมีข้อกำหนดของรูปแบบและกฎเกณฑ์ที่เกี่ยวข้องกับลักษณะการใช้พื้นที่และความเป็นมิตรต่อสิ่งแวดล้อม ภายใต้เงื่อนไขการเปลี่ยนแปลงดังกล่าว การยึดถือหลักการบริหารจัดการที่ดีทั้งในภาครัฐและภาคธุรกิจเอกชน การใช้ระบอบประชาธิปไตย และการปฏิบัติให้เป็นไปตามสิทธิมนุษยชนจะเข้มข้นมากขึ้น

สำหรับสถานการณ์และสภาพแวดล้อมภายในประเทศไทยนั้น ผลของการพัฒนาตั้งแต่อดีตถึงปัจจุบันทำให้ประเทศไทยมีระดับการพัฒนาที่สูงขึ้นตามลำดับ โดยถูกจัดอยู่ในกลุ่มประเทศระดับรายได้ปานกลางมาตั้งแต่ปี ๒๕๓๑ และได้ขยับสูงขึ้นมาอยู่ในกลุ่มบนของกลุ่มประเทศระดับรายได้ปานกลางตั้งแต่ปี ๒๕๕๓ และล่าสุดในปี ๒๕๕๗ รายได้ประชาชาติต่อหัวเพิ่มขึ้นเป็น ๕,๗๓๙.๒ ดอลลาร์ สหรัฐ. ต่อปีฐานการผลิตและบริการหลากหลายขึ้น ฐานการส่งออกสินค้าอุตสาหกรรมใหญ่ขึ้นมาก หลายสาขาการผลิตและบริการสามารถแข่งขันและมีส่วนแบ่งในตลาดโลกสูงขึ้นและสร้างรายได้เงินตราต่างประเทศในระดับสูง อาทิ กลุ่มยานยนต์ อิเล็กทรอนิกส์และเครื่องใช้ไฟฟ้า อุตสาหกรรมอาหาร สินค้าเกษตร การท่องเที่ยว และบริการด้านสุขภาพ ฐานเศรษฐกิจที่ใหญ่ขึ้นส่งผลให้การจ้างงานเพิ่มขึ้นเป็น ๓๘.๑ ล้านคนจากประชากรวัยแรงงาน ๓๘.๖ ล้านคน อัตราการว่างงานเฉลี่ยไม่ถึงร้อยละ ๑ ปัญหาความยากจนจึงลดลงตามลำดับจากร้อยละ ๒๐.๐ ในปี ๒๕๕๐ เป็นร้อยละ ๑๐.๙ ในปี ๒๕๕๖ คุณภาพชีวิตดีขึ้นในทุกๆ ด้าน โอกาสการได้รับการศึกษา บริการสาธารณสุข บริการสาธารณะและโครงสร้างพื้นฐานต่างๆ และการคุ้มครองทางสังคม อื่นๆ รวมถึงการเข้าถึงทรัพยากรต่างๆ มีความครอบคลุมและมีคุณภาพดีขึ้นตามลำดับ ในขณะที่เดียวกันประเทศไทยก็มีความเป็นสากลมากขึ้น ความร่วมมือระหว่างประเทศไทยกับนานาชาติทั้งในรูปของทวิภาคีและพหุภาคีเพื่อเป็นกลไกและช่องทางในการสนับสนุนการพัฒนาเศรษฐกิจ สังคม และการเมืองของประเทศก็มีความก้าวหน้าไปมาก รวมทั้งกรอบความร่วมมือที่ช่วยทำให้ประเทศไทยสามารถยกระดับมาตรฐานต่างๆ ไปสู่ระดับสากลก็มีความคืบหน้ามากขึ้น

นอกจากนั้น ประสบการณ์ในช่วงวิกฤตเศรษฐกิจและการเงินในปี ๒๕๔๐ - ๒๕๔๑ ได้ส่งผลให้ภาครัฐและภาคเอกชนปรับตัวในการบริหารความเสี่ยงและสร้างภูมิคุ้มกัน ให้ดีขึ้นตามแนวคิดการบริหารจัดการที่ดีอันได้แก่ การดำเนินการที่มีประสิทธิภาพ โปร่งใส รับผิดชอบและตรวจสอบได้อย่างเป็นระบบดีขึ้น มีการกำกับดูแลวินัยทางการเงิน การคลังที่กำหนดกรอบของความยั่งยืนทางการคลังเป็นแนวปฏิบัติที่ดีขึ้นและฐานะการคลังมีความมั่นคงมากขึ้น และฐานะเงินสำรองระหว่างประเทศอยู่ในระดับสูง มีการปรับปรุงในเรื่องกฎหมาย กฎระเบียบต่างๆ ให้มีการดำเนินการอย่างเป็นระบบมากขึ้น มีการสร้างความเป็นธรรมให้กับกลุ่มต่างๆ สามารถคุ้มครองผู้บริโภคและประชาชนจากการถูกเอารัดเอาเปรียบได้ดีขึ้น ช่วยสร้างบรรยากาศของการแข่งขันในตลาด และสนับสนุนให้การดำเนินธุรกิจในประเทศไทยมีความสะดวกคล่องตัวมากขึ้น

แต่ประเทศไทยก็ยังมีจุดอ่อนในเชิงโครงสร้างหลายด้านทั้งทางเศรษฐกิจ สังคม และการเมือง จุดอ่อนสำคัญของประเทศไทยได้แก่ โครงสร้างประชากรสูงอายุมากขึ้นตามลำดับ แต่คุณภาพคนโดยเฉลี่ยยังต่ำและการออมไม่เพียงพอ ประเทศขาดแคลนแรงงานทั้งในกลุ่มทักษะฝีมือสูงและกลุ่มทักษะฝีมือระดับล่าง ผลิตภาพแรงงานโดยเฉลี่ยยังต่ำ ทั้งระบบเศรษฐกิจมีผลิตภาพการผลิตรวมต่ำ ต้องอาศัยการเพิ่มปริมาณเป็นแรงขับเคลื่อนหลัก ขณะที่โครงสร้างเศรษฐกิจมีส่วนภาคการค้าระหว่างประเทศต่อขนาดของเศรษฐกิจสูงกว่าเศรษฐกิจภายในประเทศมาก จึงมีความอ่อนไหวและผันผวนตามปัจจัยภายนอกเป็นสำคัญ ฐานการผลิตเกษตรและบริการมีผลิตภาพการผลิตต่ำ โดยที่การใช้องค์ความรู้ เทคโนโลยี และนวัตกรรมเพื่อการเพิ่มมูลค่ายังมีน้อย การลงทุนเพื่อการวิจัยและพัฒนาอย่างไม่เพียงพอ การวิจัยที่ดำเนินการไปแล้วไม่ถูกนำมาใช้ให้เกิดประโยชน์เชิงเศรษฐกิจและสังคมได้อย่างคุ้มค่า การพัฒนานวัตกรรมมีน้อย สำหรับการดำเนินงานและการบริหารจัดการภาครัฐก็ยิ่งขาดการบูรณาการจึงสิ้นเปลืองงบประมาณ การดำเนินงานเพื่อการพัฒนาภาคความต่อเนื่องประสิทธิภาพต่ำ ขาดความโปร่งใส และขาดความรับผิดชอบ ขณะที่ปัญหาคอร์รัปชันมีเป็นวงกว้าง การพัฒนาโครงสร้างพื้นฐานและระบบโลจิสติกส์รวมทั้งการบริหารจัดการน้ำยังไม่เป็นระบบโครงข่ายที่สมบูรณ์และล่าช้า การบังคับใช้กฎหมายยังขาดประสิทธิภาพ และกฎระเบียบต่างๆ ล้าสมัยไม่ทันกับการเปลี่ยนแปลง คนไทยยังมีปัญหาด้านคุณธรรมจริยธรรม ไม่เคารพสิทธิผู้อื่นและไม่ยึดผลประโยชน์ส่วนรวมเป็นสำคัญขณะที่ความเหลื่อมล้ำและความแตกแยกในสังคมไทยยังเป็นปัญหาที่ท้าทายมาก รวมทั้งปัญหาในด้านทรัพยากรธรรมชาติและสิ่งแวดล้อมที่เผชิญกับภาวะชะงักงันเมืองและสิ่งแวดล้อมเสื่อมโทรมลงในทุกด้าน

ทั้งนี้ ปัจจัยและเงื่อนไขภายในประเทศที่จะส่งผลกระทบต่ออนาคตการพัฒนาประเทศไทยที่สำคัญ ได้แก่ การเปลี่ยนแปลงโครงสร้างประชากรผู้สูงอายุอย่างสมบูรณ์ ในระยะเวลา ๒๐ ปีต่อจากนี้ไป จะมีนัยยะที่สำคัญยิ่งต่อการพัฒนาประเทศ กำลังคนในวัยเด็กและวัยแรงงานจะลดลง ผู้สูงอายุจะเพิ่มขึ้นอย่างรวดเร็วส่งผลต่อศักยภาพทางเศรษฐกิจของประเทศ รูปแบบการใช้จ่ายการลงทุนและการออม ตลอดจนค่าใช้จ่ายด้านสุขภาพ ความมั่นคงทางสังคม และคุณภาพชีวิตผู้สูงอายุ ขณะเดียวกันประเทศไทยก็เผชิญกับข้อจำกัดด้านทรัพยากร ทั้งด้านแรงงานและทรัพยากรธรรมชาติที่มีนัยยะต่อต้นทุนการผลิตและสภาพแวดล้อมความเป็นอยู่ของประชาชนนอกจากนั้นปัญหาความเหลื่อมล้ำในมิติต่างๆ ก็มีนัยยะต่อการสร้างความสามัคคีสมานฉันท์ในสังคม ข้อจำกัดต่อการยกระดับศักยภาพทุนมนุษย์ ความจำเป็นในการลงทุนเพื่อยกระดับบริการทางสังคมและโครงสร้างพื้นฐานที่มีคุณภาพอย่างทั่วถึง และการปฏิรูปกฎระเบียบและกฎหมายที่ทำให้เกิดความเป็นธรรมและลดความเหลื่อมล้ำ และที่สำคัญเงื่อนไขจำเป็นที่ต้องปรับตัวคือการแก้ปัญหาความอ่อนแอของการบริหารราชการแผ่นดิน ที่ทำให้จำเป็นต้องเร่งปฏิรูประบบราชการและการเมืองเพื่อให้เกิดการบริหารราชการที่ดี

โครงสร้างที่เป็นจุดอ่อนและการบริหารจัดการที่ขาดประสิทธิภาพและความโปร่งใสดังกล่าว จะส่งผลให้ประเทศไทยยังต้องเผชิญกับแรงกดดันและความเสี่ยงมากขึ้นภายใต้สถานการณ์ที่กระแสโลกาภิวัตน์เข้มข้นขึ้น เป็นโลกไร้พรมแดนอย่างแท้จริง โดยที่การเคลื่อนย้ายของผู้คน สินค้าและบริการ เงินทุน องค์ความรู้เทคโนโลยี ข้อมูล และข่าวสารต่างๆ เป็นไปอย่างเสรี ส่งผลให้การแข่งขันในตลาดโลกรุนแรงขึ้นโดยที่ประเทศต่างๆ เร่งผลักดันการเพิ่มผลิตภาพและการพัฒนานวัตกรรมเพื่อการแข่งขัน ขณะเดียวกันความเสี่ยงและข้อจำกัดที่เกิดจากสภาพภูมิอากาศผันผวนรุนแรงต่อการดำเนินธุรกิจและการดำเนินชีวิตของผู้คนก็เพิ่มขึ้น กฎเกณฑ์และกฎระเบียบของสังคมโลกจึงมีความเข้มงวดมากขึ้นทั้งในเรื่องการปลดปล่อยมลพิษ สิทธิมนุษยชน และกฎระเบียบทางการเงิน เป็นต้นเงื่อนไขต่างๆ ดังกล่าวจะเป็นแรงกดดันให้ประเทศไทยต้องปรับตัวและมีการบริหารความเสี่ยงอย่างชาญฉลาดมากขึ้น โดยที่การปรับตัวจะต้องหยั่งรากลึกถึงไปถึงการเปลี่ยนแปลงในเชิงโครงสร้างเพื่อแก้จุดอ่อนและควบคู่ไปกับการสร้าง

กลไกเชิงรุกให้จุดแข็งของประเทศเป็นประโยชน์สูงสุดแก่ประชาชนส่วนใหญ่ของประเทศ ซึ่งหากไม่สามารถแก้ปัญหาและปฏิรูปให้สัมฤทธิ์ผลได้ในระยะ ๔ - ๕ ปีต่อจากนี้ไป ประเทศไทยจะสูญเสียความสามารถในการแข่งขัน รายได้เฉลี่ยของประชาชนจะไม่สามารถยกระดับให้ดีขึ้นได้ คุณภาพคนโดยเฉลี่ยจะยังต่ำ และปัญหาความเหลื่อมล้ำจะรุนแรงขึ้น รวมทั้งทรัพยากรจะร่อยหรอเสื่อมโทรมลงไปอีก และในที่สุดการพัฒนาประเทศจะไม่สามารถยั่งยืนไปได้ในระยะยาว

ทั้งนี้ เงื่อนไขในปัจจุบันและแนวโน้มการเปลี่ยนแปลงในอนาคตในทุกมิติจะส่งผลกระทบต่ออนาคตการพัฒนาประเทศไทยอย่างมาก โดยเฉพาะอย่างยิ่งลักษณะในเชิงโครงสร้างทั้งทางเศรษฐกิจและสังคมภายในประเทศทั้งที่เป็นจุดแข็งและเป็นจุดอ่อนที่จะต้องเผชิญและผสมผสานกับปัจจัยภายนอกและก่อให้เกิดทั้งโอกาสและความเสี่ยงในหลากหลายมิติ การที่ประเทศไทยจะสามารถแสวงหาโอกาสจากการพัฒนาของโลกและรับมือกับภัยคุกคามเหล่านั้นได้นั้น จำเป็นจะต้องมีการวิเคราะห์แนวโน้มการเปลี่ยนแปลงในอนาคตอย่างรอบด้านขณะเดียวกันต้องวิเคราะห์ศักยภาพภายในประเทศ เพื่อเตรียมความพร้อมของประเทศต่อการเปลี่ยนแปลงเหล่านั้น โดยที่ประเทศไทยต้องปฏิรูปและปรับเปลี่ยนอย่างเป็นระบบขนานใหญ่เพื่อให้โครงสร้างทางเศรษฐกิจและสังคมของประเทศเหมาะสมกับภูมิทัศน์ใหม่ของโลกยืดหยุ่นปรับตัวได้เร็ว สามารถรับมือกับความเสี่ยงและภัยคุกคามแบบใหม่ได้ และสามารถอาศัยโอกาสจากการเปลี่ยนแปลงบริบทโลกมาสร้างประโยชน์สุขให้กับคนในชาติได้ ไม่ว่าจะเป็นการปรับโครงสร้างเศรษฐกิจและสังคม การลงทุนเพื่อพัฒนาโครงสร้างพื้นฐาน การพัฒนาทรัพยากรมนุษย์ การปรับเปลี่ยนค่านิยมและวัฒนธรรมการดำรงชีวิต การทำงาน และการเรียนรู้ ซึ่งจำเป็นอย่างยิ่งที่จะต้องอาศัยความร่วมมือจากทุกภาคส่วนในการดำเนินการร่วมกันอย่างเป็นเอกภาพมีการจัดลำดับความสำคัญและแบ่งหน้าที่รับผิดชอบอย่างชัดเจนของผู้ที่เกี่ยวข้องกับประเด็นปัญหานั้นๆ ซึ่งการดำเนินการดังกล่าวจะต้องกำหนดเป็นยุทธศาสตร์การพัฒนาประเทศในระยะยาว เพื่อกำหนดวิสัยทัศน์และเป้าหมายการพัฒนาประเทศและกรอบการดำเนินงานของภาคส่วนต่างๆ เพื่อให้ขับเคลื่อนการพัฒนาประเทศไปสู่เป้าหมายที่กำหนดไว้

ดังนั้น จึงจำเป็นต้องกำหนดยุทธศาสตร์ที่เหมาะสมเพื่อแก้ไขจุดอ่อนและเสริมจุดแข็งให้เอื้อต่อการพัฒนาประเทศ เพื่อให้บรรลุซึ่งเป้าหมายการสร้างและรักษาไว้ซึ่งผลประโยชน์แห่งชาติในการที่จะให้ประเทศไทยมีความมั่นคงในทุกด้าน คนในชาติมีคุณภาพชีวิตที่ดีและมั่งคั่ง และประเทศสามารถพัฒนาไปได้อย่างยั่งยืน ทั้งนี้การวิเคราะห์ให้ได้ข้อสรุปเกี่ยวกับจุดแข็ง จุดอ่อน โอกาสและข้อจำกัดรวมทั้งความเสี่ยงของประเทศ จะนำไปสู่การกำหนดตำแหน่งเชิงยุทธศาสตร์และเป้าหมายของประเทศที่ชัดเจนและได้รับการยอมรับร่วมกันในสังคมไทยที่จะส่งผลให้เกิดการผนึกกำลังและระดมทรัพยากรอย่างมีประสิทธิภาพในการขับเคลื่อนการพัฒนาไปในทิศทางที่สอดคล้องกัน การดำเนินการมีบูรณาการและเป็นเอกภาพภายใต้การมองภาพอนาคตของประเทศที่เป็นภาพเดียวกัน

อย่างไรก็ตามในช่วงที่ผ่านมา ประเทศไทยมิได้มีการกำหนดวิสัยทัศน์ประเทศ เป้าหมายและยุทธศาสตร์ของประเทศในระยะยาว การบริหารราชการแผ่นดินของฝ่ายบริหารจึงให้ความสำคัญกับนโยบายพรรคการเมืองหรือนโยบายของรัฐบาล ซึ่งเมื่อมีการเปลี่ยนรัฐบาลก็ทำให้การดำเนินนโยบายขาดความต่อเนื่อง ถือเป็นสูญเสียโอกาสและสิ้นเปลืองทรัพยากรของประเทศ ดังนั้น เพื่อเป็นการปฏิรูประบบการบริหารราชการแผ่นดินของประเทศไทยให้มีเป้าหมายการพัฒนาในระยะยาวและเพื่อเป็นการกำหนดให้ฝ่ายบริหารมีความรับผิดชอบที่จะต้องขับเคลื่อนประเทศไปสู่เป้าหมายที่เป็นที่ยอมรับร่วมกันและเป็นเอกภาพ ประเทศไทยจำเป็นต้องมี “ยุทธศาสตร์ชาติ” ซึ่งภายใต้ยุทธศาสตร์ชาติ ประเทศไทยต้องปฏิรูปและปรับเปลี่ยนอย่างเป็นระบบขนานใหญ่ เพื่อให้โครงสร้างทางเศรษฐกิจและสังคมของประเทศเหมาะสมกับภูมิทัศน์ใหม่ของโลกยืดหยุ่นปรับตัวได้เร็ว สามารถรับมือกับความเสี่ยงและภัยคุกคามแบบใหม่ได้ และสามารถอาศัยโอกาสจากการเปลี่ยนแปลงบริบทโลกมาสร้างประโยชน์สุขให้กับคนในชาติได้ จะต้องมีการกำหนดวิสัยทัศน์ เป้าหมายของประเทศ และทิศทางในการขับเคลื่อนประเทศให้สอดคล้องกับประเด็นการเปลี่ยนแปลงและความท้าทายต่างๆ ของบริบทโลก และบริบทการพัฒนาภายในประเทศ

การกำหนดให้มี “ยุทธศาสตร์ชาติ” เพื่อเป็นยุทธศาสตร์ในการพัฒนาประเทศในระยะยาว พร้อมกับ การปฏิรูปและการพัฒนาระบบและกลไกการบริหารราชการแผ่นดินในการขับเคลื่อนยุทธศาสตร์ให้สามารถนำไปสู่การ ปฏิบัติอย่างจริงจังจะช่วยยกระดับคุณภาพของประเทศไทยในทุกภาคส่วนและนาพาประเทศไทยให้หลุดพ้นหรือบรรเทา ความรุนแรงของสภาพปัญหาที่เกิดขึ้นในปัจจุบัน ทั้งปัญหาทางเศรษฐกิจ ปัญหาความเหลื่อมล้ำ ปัญหาการทุจริต คอรัปชั่น และปัญหาความขัดแย้งในสังคม รวมถึงสามารถรับมือกับภัยคุกคามและบริหารจัดการกับความเสี่ยงที่จะ เกิดขึ้นในอนาคต และสามารถเปลี่ยนผ่านประเทศไทยไปพร้อมๆ กับการเปลี่ยนแปลงภูมิทัศน์ใหม่ของโลกได้ซึ่งจะทำให้ ประเทศไทยยังคงรักษาบทบาทสำคัญในเวทีโลก สามารถดำรงรักษาความเป็นชาติที่มีความมั่นคงทางเศรษฐกิจ สังคม และวัฒนธรรม และคนไทยในประเทศมีความอยู่ดีมีสุขอย่างถ้วนหน้ากันสาระสำคัญของยุทธศาสตร์ชาติซึ่งคณะกรรมการ จัดทำยุทธศาสตร์ชาติกำลังดำเนินการยกร่างอยู่ในขณะนี้ จะประกอบด้วยวิสัยทัศน์และเป้าหมายของชาติที่คนไทยทุก คนต้องการบรรลุร่วมกันรวมทั้งนโยบายแห่งชาติและมาตรการเฉพาะ ซึ่งเป็นแนวทาง ทิศทางและวิธีการที่ทุกองค์กรและ คนไทยทุกคนต้องมุ่งดำเนินการไปพร้อมกันอย่างประสานสอดคล้อง เพื่อให้บรรลุซึ่งสิ่งที่คนไทยทุกคนต้องการ คือ ประเทศไทยมั่นคง มั่งคั่ง และยั่งยืน ในทุกสาขาของกำลังอำนาจแห่งชาติ อันได้แก่ การเมืองภายในประเทศ การเมือง ต่างประเทศเศรษฐกิจ สังคมจิตวิทยา การทหาร วิทยาศาสตร์และเทคโนโลยีการพลังงาน ทรัพยากรธรรมชาติและ สิ่งแวดล้อม และเทคโนโลยีสารสนเทศและการสื่อสาร

๒.๒ วิสัยทัศน์

วิสัยทัศน์ “ประเทศไทยมีความมั่นคง มั่งคั่ง ยั่งยืน เป็นประเทศพัฒนาแล้ว ด้วยการพัฒนาตามหลัก **ปรัชญาของเศรษฐกิจพอเพียง**”หรือเป็นคติพจน์ประจำชาติว่า “มั่นคง มั่งคั่ง ยั่งยืน” ทั้งนี้วิสัยทัศน์ดังกล่าวจะต้อง สนองต่อต่อผลประโยชน์แห่งชาติ อันได้แก่การมีเอกราช อธิปไตย และบูรณภาพแห่งเขตอำนาจรัฐ การดำรงอยู่อย่าง มั่นคง ยั่งยืนของสถาบันหลักของชาติ การดำรงอยู่อย่างมั่นคงของชาติและประชาชนจากภัยคุกคามทุกรูปแบบ การอยู่ ร่วมกันในชาติอย่างสันติสุขเป็นปึกแผ่นมีความมั่นคงทางสังคมท่ามกลางพหุสังคมและการมีเกียรติและศักดิ์ศรีของความ เป็นมนุษย์ ความเจริญเติบโตของชาติความเป็นธรรมและความอยู่ดีมีสุขของประชาชน ความยั่งยืนของฐาน ทรัพยากรธรรมชาติสิ่งแวดล้อม ความมั่นคงทางพลังงานและอาหารความสามารถในการรักษาผลประโยชน์ของชาติ ภายใต้การเปลี่ยนแปลงของสภาวะแวดล้อมระหว่างประเทศและการอยู่ร่วมกันอย่างสันติประสานสอดคล้องกัน ด้าน ความมั่นคงในประชาคมอาเซียนและประชาคมโลกอย่างมีเกียรติและศักดิ์ศรีไม่เป็นภาระของโลก และสามารถแก้วิกฤต ประเทศที่มีศักยภาพทางเศรษฐกิจที่ดีต่อยกว่า

วิสัยทัศน์ : “ประเทศมีความมั่นคง มั่งคั่ง ยั่งยืน เป็นประเทศพัฒนาแล้ว ด้วยการพัฒนาตามปรัชญาของเศรษฐกิจพอเพียง”



ความมั่นคง

- **การมีความมั่นคงปลอดภัย** จากภัยและการเปลี่ยนแปลงทั้งภายในประเทศ และ ภายนอกประเทศ ในทุกระดับ ทั้งระดับประเทศ สังคม ชุมชน ครอบครัว และปัจเจกบุคคล และมีความมั่นคงในทุกมิติ ทั้งมิติเศรษฐกิจ สังคม สิ่งแวดล้อม และการเมือง
- **ประเทศมีความมั่นคง** ในเอกราชและอธิปไตย มีสถาบันชาติ ศาสนา พระมหากษัตริย์ที่เข้มแข็งเป็นศูนย์กลางและเป็นที่ยึดเหนี่ยวจิตใจของประชาชน ระบบการเมืองที่มั่นคงเป็นปกติไม่ไปสู่การบริหารประเทศที่ต่อเมืองและไปรับโทษตามหลักธรรมาภิบาล
- **สังคม** มีความปรองดองและความสามัคคี สามารถมีกำลังเพื่อพัฒนาประเทศ ชุมชน มีความเข้มแข็ง **ครอบครัว** มีความอบอุ่น
- **ประชาชน** มีความมั่นคงในชีวิต มีงานและรายได้ที่มั่นคงพอเพียงกับการดำรงชีวิต มีที่อยู่อาศัยและความปลอดภัยในชีวิตทรัพย์สิน
- **ฐานทรัพยากรและสิ่งแวดล้อม** มีความมั่นคงของอาหาร พลังงาน และน้ำ



ความมั่งคั่ง

- **ประเทศไทยมีการขยายตัวของเศรษฐกิจ** อย่างต่อเนื่อง ยกเว้นปีเป็นประเทศในกลุ่มประเทศรายได้สูง ความเหลื่อมล้ำของการพัฒนาลดลง ประชากรได้รับผลประโยชน์จากการพัฒนาอย่างเท่าเทียมกันมากขึ้น
- **เศรษฐกิจมีความสามารถในการแข่งขันสูง** สามารถสร้างรายได้ทั้งจากภายในและภายนอกประเทศ สร้างงาน เศรษฐกิจและสังคมแห่งอนาคต และเป็นจุดสำคัญของการเชื่อมโยงในภูมิภาคทั้งการคมนาคมขนส่ง การผลิต การค้า การลงทุน และการทำธุรกิจ มีบทบาทสำคัญในระดับภูมิภาคและระดับโลก เกิดสายสัมพันธ์ทางเศรษฐกิจและการค้าอย่างมีพลัง
- **ความสมบูรณ์ในทุน** ที่จะสามารถสร้างการพัฒนาต่อเนื่อง ได้แก่ ทุนมนุษย์ ทุนทางปัญญา ทุนทางการเงิน ทุนที่เป็นเครื่องมือเครื่องจักร ทุนทางสังคม และทุนทรัพยากรธรรมชาติและสิ่งแวดล้อม



ความยั่งยืน

- **การพัฒนาที่สามารถสร้างความเจริญ** รายได้ และคุณภาพชีวิตของประชาชนที่เพิ่มขึ้นอย่างต่อเนื่อง ซึ่งเป็นการเจริญเติบโตของเศรษฐกิจที่ไม่ใช้ทรัพยากรธรรมชาติเกินพอดี ไม่สร้างผลกระทบสิ่งแวดล้อมจนเกินความสามารถในการรองรับและเยียวยาของระบบนิเวศน์
- **การผลิตและการบริโภคเป็นมิตรกับสิ่งแวดล้อม** และสอดคล้องกับกฎระเบียบของประชาคมโลกซึ่งเป็นที่ยอมรับร่วมกัน ความอุดมสมบูรณ์ของทรัพยากรธรรมชาติและสิ่งแวดล้อมมีคุณภาพดีขึ้น คนมีความรับผิดชอบต่อสังคม มีความเอื้ออาทร เสียสละเพื่อผลประโยชน์ส่วนรวม
- **มุ่งประโยชน์ส่วนรวมอย่างยั่งยืน** ให้ความสำคัญกับการมีส่วนร่วมของประชาชนทุกภาคส่วน เพื่อการพัฒนาในทุกระดับอย่างสมดุล มีเสถียรภาพ และยั่งยืน
- **ประชาชนทุกภาคส่วนในสังคม** ยึดถือและปฏิบัติตามปรัชญาของเศรษฐกิจพอเพียง

อนาคตประเทศไทย ปี ๒๕๗๙ : ร่วมมือกันขับเคลื่อนประเทศให้ก้าวไปสู่.....

เศรษฐกิจและสังคมไทยมีการพัฒนาอย่างมั่นคงและยั่งยืน โดยสถาบันหลักของชาติดำรงอยู่อย่างมั่นคงเป็นจุดยึดเหนี่ยวของสังคม มีความสามัคคีของชนในชาติ มีความสงบและอยู่ร่วมกันอย่างสันติสุขในทุกพื้นที่ และมีระดับรายได้ในกลุ่มประเทศรายได้สูง มีความเป็นธรรมในสังคมและความเหลื่อมล้ำลดลงในทุกมิติ ประเทศไทยมีบทบาทสำคัญในภูมิภาคและโลก

- ระบบเศรษฐกิจมีความเป็นชาติการค้าบนฐานการขยายตัวของการค้าส่งค้าปลีกและเศรษฐกิจดิจิทัลที่เข้มข้นขึ้น มีการเติบโตอย่างมีคุณภาพ กระจายฐานการผลิตและบริการไปในพื้นที่ต่างๆ อย่างทั่วถึง มีเสถียรภาพ แข่งขันบนฐานการพัฒนานวัตกรรม และมีฐานการผลิต บริการ และลงทุนที่เชื่อมโยงในอาเซียน เพื่อให้ประเทศไทยเข้าสู่การมีรายได้สูงภายในปี ๒๕๗๙ และเข้าสู่การเป็นประเทศพัฒนาแล้ว โดย
- **ภาคเกษตร** เป็นฐานการผลิต bio-bases ที่สำคัญ เป็นฐานการผลิตอาหารที่มั่นคงและปลอดภัย และเป็นฐานการผลิตที่มีผลิตภาพการผลิตสูง มีระบบบริหารจัดการที่ดีด้านประมง
 - **ภาคอุตสาหกรรม** ฐานอุตสาหกรรมเดิมมีศักยภาพสูงขึ้น มีอุตสาหกรรมอนาคตที่ได้รับการพัฒนาให้เป็นฐานรายได้ใหม่ โดยมุ่งสู่การเป็นศูนย์กลางการผลิต การค้า และการลงทุนในอนุภูมิภาคและภูมิภาคอาเซียน เช่น ศูนย์การผลิตรถยนต์และชิ้นส่วนและศูนย์ทดสอบและวิจัยพัฒนารถยนต์และชิ้นส่วนของเอเชีย ศูนย์กลางการผลิตพลังงาน/วัสดุชีวภาพของภูมิภาคอาเซียน ศูนย์กลางการผลิตอุตสาหกรรมดิจิทัล เป็นต้น
 - **ภาคบริการ** ธุรกิจบริการเดิมได้รับการพัฒนายกระดับคุณภาพและศักยภาพให้สูงขึ้น เช่น การขนส่ง ทั้งทางบก ทางอากาศ และทางทะเล และส่งเสริมธุรกิจบริการอนาคตให้เป็นฐานรายได้ใหม่ โดยมุ่งสู่การเป็นศูนย์กลางการลงทุนและการให้บริการของภูมิภาคอาเซียน เช่น ศูนย์กลางการให้บริการสุขภาพของภูมิภาคอาเซียน เมืองหลวงแห่งการท่องเที่ยวและบริการของอาเซียน ศูนย์บริการทางการเงิน การศึกษานานาชาติ และบริการด้านโลจิสติกส์ เป็นต้น
 - **วิสาหกิจและการดำเนินธุรกิจ** วิสาหกิจขนาดกลาง ขนาดย่อมเข้มแข็ง เป็นฐานการผลิตและบริการที่สำคัญของประเทศ

คนไทยในอนาคต มีศักยภาพในการร่วมกันพัฒนาประเทศ สามารถปรับตัวรองรับบริบทการพัฒนาในอนาคต มีความพร้อมทั้งกาย ใจ สติปัญญา มีทักษะในการวิเคราะห์อย่างมีเหตุผล มีการเรียนรู้ตลอดชีวิต มีภูมิคุ้มกันต่อการเปลี่ยนแปลง มีจิตสำนึกวัฒนธรรมที่ดีงาม รับผิดชอบต่อความเป็นไทย และมีความรับผิดชอบ เป็นรากฐานที่มั่นคงของชุมชนสังคม รักชาติ และสถาบันพระมหากษัตริย์

สังคมไทยเป็นสังคมที่เป็นธรรม มีความเหลื่อมล้ำน้อย อัตราความยากจนต่ำ มีการกระจายโอกาสการเข้าถึงทรัพยากรการสร้างฐานอาชีพ บริการทางสังคมที่มีคุณภาพ และกระบวนการยุติธรรมอย่างทั่วถึง ไม่คอร์รัปชัน โดยที่ประชาชนทุกช่วงวัยมีคุณภาพชีวิตที่ดี ครอบครัวยุติมีสุข

เศรษฐกิจและสังคมพัฒนาอย่างเป็นมิตรกับสิ่งแวดล้อม เป็นประเทศที่มีระบบเศรษฐกิจสีเขียว ระดับการปล่อยก๊าซคาร์บอนไดออกไซด์ต่ำ มีพื้นที่สีเขียวใหญ่ขึ้น ประชาชนมีพฤติกรรมการผลิตและการบริโภคที่เป็นมิตรต่อสิ่งแวดล้อม

ระบบการบริหารภาครัฐมีประสิทธิภาพ ทันสมัย รับผิดชอบ โปร่งใส ตรวจสอบได้และประชาชนมีส่วนร่วม กระจายอำนาจและมีการกำหนดภารกิจที่เหมาะสมระหว่างส่วนกลาง ภูมิภาค และท้องถิ่น

๒.๓ ยุทธศาสตร์ชาติ

ในการที่จะบรรลุวิสัยทัศน์และทำให้ประเทศไทยพัฒนาไปสู่อนาคตที่พึงประสงค์นั้น จำเป็นจะต้องมีการวางแผนและกำหนดยุทธศาสตร์การพัฒนาในระยะยาว และกำหนดแนวทางการพัฒนาของทุกภาคส่วนให้ขับเคลื่อนไปในทิศทางเดียวกัน ดังนั้น จึงจำเป็นต้องกำหนดยุทธศาสตร์ชาติในระยะยาว เพื่อถ่ายทอดแนวทางการพัฒนาสู่การปฏิบัติในแต่ละช่วงเวลาอย่างต่อเนื่องและมีการบูรณาการ และสร้างความเข้าใจถึงอนาคตของประเทศไทยร่วมกัน และเกิดการรวมพลังของทุกภาคส่วนในสังคมทั้งประชาชน เอกชน ประชาสังคมในการขับเคลื่อนการพัฒนาเพื่อการสร้างและรักษาไว้ซึ่งผลประโยชน์แห่งชาติและบรรลุวิสัยทัศน์ “ประเทศไทยมีความมั่นคง มั่งคั่ง ยั่งยืนเป็นประเทศพัฒนาแล้ว ด้วยการพัฒนาตามหลักปรัชญาของเศรษฐกิจพอเพียง ”หรือคติพจน์ประจำชาติ “มั่นคง มั่งคั่ง ยั่งยืน” เพื่อให้ประเทศมีขีดความสามารถในการแข่งขัน มีรายได้สูงอยู่ในกลุ่มประเทศพัฒนาแล้ว คนไทยมีความสุข อยู่ดี กินดี สังคมมีความมั่นคงเสมอภาคและเป็นธรรม ซึ่งยุทธศาสตร์ชาติที่จะใช้เป็นกรอบแนวทางการพัฒนาในระยะ ๒๐ ปีต่อจากนี้ไป จะประกอบด้วย ๖ ยุทธศาสตร์ ได้แก่ (๑) ยุทธศาสตร์ด้านความมั่นคง (๒) ยุทธศาสตร์ด้านการสร้างความสามารถในการแข่งขัน (๓) ยุทธศาสตร์การพัฒนาและเสริมสร้างศักยภาพคน (๔) ยุทธศาสตร์ด้านการสร้างโอกาสความเสมอภาคและเท่าเทียมกันทางสังคม (๕) ยุทธศาสตร์ด้านการสร้างการเติบโตบนคุณภาพชีวิตที่เป็นมิตรกับสิ่งแวดล้อม และ (๖) ยุทธศาสตร์ด้านการปรับสมดุลและพัฒนาระบบการบริหารจัดการภาครัฐ โดยมีสาระสำคัญของแต่ละยุทธศาสตร์ สรุปได้ ดังนี้

๒.๓.๑ ยุทธศาสตร์ด้านความมั่นคง มีเป้าหมายทั้งในการสร้างเสถียรภาพภายในประเทศและช่วยลดและป้องกันภัยคุกคามจากภายนอก รวมทั้งสร้างความเชื่อมั่นในกลุ่มประเทศอาเซียนและประชาคมโลกที่มีต่อประเทศไทย กรอบแนวทางที่ต้องให้ความสำคัญ อาทิ

(๑) การเสริมสร้างความมั่นคงของสถาบันหลักและการปกครองระบอบประชาธิปไตยอันมีพระมหากษัตริย์ทรงเป็นประมุข

(๒) การปฏิรูปกลไกการบริหารประเทศและพัฒนาความมั่นคงทางการเมือง ขจัดคอร์รัปชัน สร้างความเชื่อมั่นในกระบวนการยุติธรรม

(๓) การรักษาความมั่นคงภายในและความสงบเรียบร้อยภายใน ตลอดจนการบริหารจัดการความมั่นคงชายแดนและชายฝั่งทะเล

(๔) การพัฒนาระบบ กลไก มาตรการและความร่วมมือระหว่างประเทศทุกระดับ และรักษาคุณภาพความสัมพันธ์กับประเทศมหาอำนาจ เพื่อป้องกันและแก้ไขปัญหาความมั่นคงรูปแบบใหม่

(๕) การพัฒนาเสริมสร้างศักยภาพการผนึกกำลังป้องกันประเทศ การรักษาความสงบเรียบร้อยภายในประเทศสร้างความร่วมมือกับประเทศเพื่อนบ้านและมิตรประเทศ

(๖) การพัฒนาระบบการเตรียมพร้อมแห่งชาติและระบบบริหารจัดการภัยพิบัติ รักษาความมั่นคงของฐานทรัพยากรธรรมชาติ สิ่งแวดล้อม

(๗) การปรับกระบวนการทำงานของกลไกที่เกี่ยวข้องจากแนวตั้งสู่แนวนอนมากขึ้น

๒.๓.๒ ยุทธศาสตร์ด้านการสร้างความสามารถในการแข่งขัน เพื่อให้ประเทศไทยสามารถพัฒนาไปสู่การเป็นประเทศพัฒนาแล้ว ซึ่งจำเป็นต้องยกระดับผลิตภาพการผลิตและการใช้นวัตกรรมในการเพิ่มความสามารถในการแข่งขันและการพัฒนาอย่างยั่งยืนทั้งในสาขาอุตสาหกรรม เกษตรและบริการ การสร้างความมั่นคงและปลอดภัยด้านอาหาร การเพิ่มขีดความสามารถทางการค้าและการเป็นผู้ประกอบการ รวมทั้งการพัฒนาฐานเศรษฐกิจแห่งอนาคต ทั้งนี้ภายใต้กรอบการปฏิรูปและพัฒนาปัจจัยเชิงยุทธศาสตร์ทุกด้าน อันได้แก่โครงสร้างพื้นฐานและระบบโลจิสติกส์ วิทยาศาสตร์ เทคโนโลยีและนวัตกรรม การพัฒนาทุนมนุษย์ และการบริหารจัดการทั้งในภาครัฐและภาคธุรกิจเอกชน กรอบแนวทางที่ต้องให้ความสำคัญ อาทิ

(๑) การพัฒนาสมรรถนะทางเศรษฐกิจ ได้แก่การรักษาเสถียรภาพเศรษฐกิจและสร้างความเชื่อมั่น การส่งเสริมการค้าและการลงทุนที่อยู่บนการแข่งขันที่เป็นธรรมและรับผิดชอบต่อสังคม ตลอดจนการพัฒนาประเทศสู่ความเป็นชาติการค้าเพื่อให้ได้ประโยชน์จากห่วงโซ่มูลค่าในภูมิภาค และเป็นการยกระดับไปสู่ส่วนบนของห่วงโซ่มูลค่ามากขึ้น

(๒) การพัฒนาภาคการผลิตและบริการ บนฐานของการพัฒนานวัตกรรมและมีความเป็นมิตรต่อสิ่งแวดล้อม โดยมีการใช้ดิจิทัลและการค้าที่เข้มข้นเพื่อสร้างมูลค่าเพิ่มและขยายกิจกรรมการผลิตและบริการ โดยมุ่งสู่ความเป็นเลิศในระดับโลกและในระดับภูมิภาคในอุตสาหกรรมหลายสาขา และในภาคบริการที่หลากหลายตามรูปแบบการดำเนินชีวิตและการดำเนินธุรกิจที่เปลี่ยนไป รวมทั้งเป็นแหล่งอาหารคุณภาพ สะอาดและปลอดภัยของโลก

- ภาคเกษตร โดยเสริมสร้างฐานการผลิตให้เข้มแข็งและยั่งยืน เพิ่มขีดความสามารถในการแข่งขันของภาคเกษตรส่งเสริมเกษตรกรรายย่อยให้ปรับไปสู่การทำเกษตรยั่งยืนที่เป็นมิตรกับสิ่งแวดล้อมและรวมกลุ่มเกษตรกรในการพัฒนาอาชีพที่เข้มแข็ง และการพัฒนาสินค้าเกษตรที่มีศักยภาพและอาหารคุณภาพ สะอาด และปลอดภัย

- ภาคอุตสาหกรรม โดยพัฒนาอุตสาหกรรมศักยภาพ ยกย่องการพัฒนาอุตสาหกรรมปัจจุบันที่มีศักยภาพสูง และพัฒนาอุตสาหกรรมอนาคตที่มีศักยภาพ โดยการใช้ดิจิทัลและการค้ามาเพิ่มมูลค่าและยกระดับห่วงโซ่มูลค่าในระดับสูงขึ้น

- ภาคบริการ โดยขยายฐานการบริการให้มีความหลากหลาย มีความเป็นเลิศและเป็นมิตรต่อสิ่งแวดล้อม โดยการยกระดับบริการที่เป็นฐานรายได้เดิม เช่น การท่องเที่ยว และพัฒนาให้ประเทศไทยเป็นศูนย์กลางการให้บริการสุขภาพ ธุรกิจบริการด้านการเงินและธุรกิจบริการที่มีศักยภาพอื่นๆ เป็นต้น

(๓) การพัฒนาผู้ประกอบการและเศรษฐกิจชุมชน พัฒนาทักษะผู้ประกอบการ ยกย่องผลิตภาพแรงงานและพัฒนาวิสาหกิจขนาดกลางและขนาดย่อม (SMEs) ผู้สากล และพัฒนาวิสาหกิจชุมชนและสถาบันเกษตรกร

(๔) การพัฒนาพื้นที่เศรษฐกิจพิเศษและเมืองพัฒนาเขตเศรษฐกิจพิเศษชายแดน และพัฒนาระบบเมืองศูนย์กลางความเจริญ จัดระบบผังเมืองที่มีประสิทธิภาพและมีส่วนร่วม มีการจัดการสิ่งแวดล้อมเมือง และโครงสร้างพื้นฐานทางสังคมและเศรษฐกิจที่สอดคล้องกับศักยภาพ

(๕) การลงทุนพัฒนาโครงสร้างพื้นฐาน ในด้านการขนส่ง ด้านพลังงาน ระบบเทคโนโลยีสารสนเทศและการสื่อสารและการวิจัยและพัฒนา

(๖) การเชื่อมโยงกับภูมิภาคและเศรษฐกิจโลกสร้างความเป็นหุ้นส่วนการพัฒนา กับนานาชาติ ส่งเสริมความร่วมมือกับนานาชาติในการสร้างความมั่นคงด้านต่างๆ เพิ่มบทบาทของไทยในองค์กรระหว่างประเทศ รวมถึงสร้างองค์ความรู้ด้านการต่างประเทศ

๒.๓.๓ ยุทธศาสตร์การพัฒนาและเสริมสร้างศักยภาพคน เพื่อพัฒนาคนและสังคมไทยให้เป็นรากฐานที่แข็งแกร่งของประเทศมีความพร้อมทางกาย ใจ สติปัญญา มีความเป็นสากล มีทักษะการคิดวิเคราะห์อย่างมีเหตุผล มีระเบียบวินัย เคารพกฎหมาย มีคุณธรรมจริยธรรม รู้คุณค่าความเป็นไทย มีครอบครัวที่มั่นคง กรอบแนวทางที่ต้องให้ความสำคัญ อาทิ

- (๑) การพัฒนาศักยภาพคนตลอดช่วงชีวิตให้สนับสนุนการเจริญเติบโตของประเทศ
- (๒) การยกระดับคุณภาพการศึกษาและการเรียนรู้ให้มีคุณภาพ เท่าเทียม และทั่วถึง
- (๓) การปลูกฝังระเบียบวินัย คุณธรรม จริยธรรมค่านิยมที่พึงประสงค์
- (๔) การสร้างเสริมให้คนมีสุขภาวะที่ดี
- (๕) การสร้างความอยู่ดีมีสุขของครอบครัวไทยเสริมสร้างบทบาทของสถาบันครอบครัวในการ

บ่มเพาะจิตใจให้เข้มแข็ง

๒.๓.๔ ยุทธศาสตร์ด้านการสร้างโอกาสความเสมอภาคและเท่าเทียมกันทางสังคม เพื่อเร่งกระจายโอกาสการพัฒนาและสร้างความมั่นคงให้ทั่วถึง ลดความเหลื่อมล้ำไปสู่สังคมที่เสมอภาคและเป็นธรรม กรอบแนวทางที่ต้องให้ความสำคัญ อาทิ

- (๑) การสร้างความมั่นคงและการลดความเหลื่อมล้ำทางด้านเศรษฐกิจและสังคม
- (๒) การพัฒนาระบบบริการและระบบบริหารจัดการสุขภาพ
- (๓) การสร้างสภาพแวดล้อมและนวัตกรรมที่เอื้อต่อการดำรงชีวิตในสังคมสูงวัย
- (๔) การสร้างความเข้มแข็งของสถาบันทางสังคมทุนทางวัฒนธรรมและความเข้มแข็งของชุมชน
- (๕) การพัฒนาการสื่อสารมวลชนให้เป็นกลไกในการสนับสนุนการพัฒนา

๒.๓.๕ ยุทธศาสตร์ด้านการสร้างการเติบโตบนคุณภาพชีวิตที่เป็นมิตรต่อสิ่งแวดล้อม เพื่อเร่งอนุรักษ์ฟื้นฟูและสร้างความมั่นคงของฐานทรัพยากรธรรมชาติ และมีความมั่นคงด้านน้ำ รวมทั้งมีความสามารถในการป้องกันผลกระทบและปรับตัวต่อการเปลี่ยนแปลงสภาพภูมิอากาศและภัยพิบัติธรรมชาติ และพัฒนามุ่งสู่การเป็นสังคมสีเขียว กรอบแนวทางที่ต้องให้ความสำคัญ อาทิ

- (๑) การจัดระบบอนุรักษ์ ฟื้นฟูและป้องกันการทำลายทรัพยากรธรรมชาติ
- (๒) การวางระบบบริหารจัดการน้ำให้มีประสิทธิภาพทั้ง ๒๕ ลุ่มน้ำ เน้นการปรับระบบการบริหารจัดการอุทกภัยอย่างบูรณาการ
- (๓) การพัฒนาและใช้พลังงานที่เป็นมิตรกับสิ่งแวดล้อม
- (๔) การพัฒนาเมืองอุตสาหกรรมเชิงนิเวศและเมืองที่เป็นมิตรกับสิ่งแวดล้อม

- (๕) การร่วมลดปัญหาโลกร้อนและปรับตัวให้พร้อมกับการเปลี่ยนแปลงสภาพภูมิอากาศ
- (๖) การใช้เครื่องมือทางเศรษฐศาสตร์และนโยบายการคลังเพื่อสิ่งแวดล้อม

๒.๓.๖ ยุทธศาสตร์ด้านการปรับสมดุลและพัฒนาระบบ การบริหารจัดการภาครัฐ เพื่อให้หน่วยงานภาครัฐมีขนาดที่เหมาะสมกับบทบาทภารกิจ มีสมรรถนะสูง มีประสิทธิภาพและประสิทธิผลกระจายบทบาทภารกิจไปสู่ท้องถิ่นอย่างเหมาะสม มีธรรมาภิบาลกรอบแนวทางที่ต้องให้ความสำคัญ อาทิ

- (๑) การปรับปรุงโครงสร้าง บทบาท ภารกิจของหน่วยงานภาครัฐ ให้มีขนาดที่เหมาะสม
- (๒) การวางระบบบริหารราชการแบบบูรณาการ
- (๓) การพัฒนาระบบบริหารจัดการกำลังคนและพัฒนาบุคลากรภาครัฐ
- (๔) การต่อต้านการทุจริตและประพฤติมิชอบ
- (๕) การปรับปรุงกฎหมายและระเบียบต่างๆให้ทันสมัย เป็นธรรมและเป็นสากล
- (๖) การพัฒนาระบบการให้บริการประชาชนของหน่วยงานภาครัฐ
- (๗) การปรับปรุงการบริหารจัดการรายได้และรายจ่ายของภาครัฐ

๒.๔ กลไกการขับเคลื่อนกระบวนการพัฒนา

ยุทธศาสตร์ชาติจะเป็นแผนแม่บทหลักในการพัฒนาประเทศเพื่อให้ส่วนราชการและหน่วยงานต่างๆ ใช้เป็นแนวทางในการจัดทำแผนยุทธศาสตร์การพัฒนาประเทศในด้านต่างๆ อาทิ แผนพัฒนาเศรษฐกิจและสังคมแห่งชาติ แผนเฉพาะด้านต่างๆ เช่น ด้านความมั่นคง เศรษฐกิจ การศึกษา ศิลปวัฒนธรรม ฯลฯ แผนปฏิบัติการในระดับกระทรวง และในระดับพื้นที่ ให้มีความสอดคล้องกันตามห้วงเวลานอกจากนี้ยุทธศาสตร์ชาติจะใช้เป็นกรอบในการจัดสรรงบประมาณและทรัพยากรอื่นๆ ของประเทศ เพื่อขับเคลื่อนการพัฒนาอย่างมีเอกภาพให้บรรลุเป้าหมาย โดยจะต้องอาศัยการประสานความร่วมมือจากหลายภาคส่วน ภายใต้ระบบประชาธิปไตย คือ ความร่วมมือของภาครัฐภาคเอกชน ภาคประชาชนและประชาสังคม ทั้งนี้ รัฐธรรมนูญแห่งราชอาณาจักรไทยจะมีการกำหนดเกี่ยวกับบทบาทของยุทธศาสตร์ชาติและแนวทางในการนำยุทธศาสตร์ชาติไปสู่การปฏิบัติ เพื่อที่ส่วนราชการและหน่วยงานต่างๆ จะสามารถขับเคลื่อนการพัฒนาได้อย่างต่อเนื่องและบูรณาการ

๒.๕ ปัจจัยความสำเร็จของยุทธศาสตร์ชาติ

๒.๕.๑ สารของยุทธศาสตร์ชาติ กำหนดวิสัยทัศน์ระยะยาวที่ชัดเจน มีการกำหนดเป้าหมายและภาพในอนาคตของประเทศที่ชัดเจนและเป็นที่ยอมรับ และยอมรับเป็นเจ้าของร่วมกันสามารถถ่ายทอดเป้าหมายของยุทธศาสตร์ชาติ สู่เป้าหมายเฉพาะด้านต่างๆ ตามระยะเวลาเป็นช่วงๆ ของหน่วยงานปฏิบัติได้ และมีการกำหนดตัวชี้วัดที่สามารถวัดผลสัมฤทธิ์ได้

๒.๕.๒ ระบบและกฎหมาย มีกฎหมายรองรับ มีกลไกเชื่อมโยงกับแผนพัฒนาเศรษฐกิจและสังคมแห่งชาติและแผนในระดับต่างๆ เพื่อให้ส่วนราชการนำยุทธศาสตร์ชาติไปปฏิบัติ รวมทั้งกรอบกฎหมายด้านการจัดสรรงบประมาณ ให้สามารถระดมทรัพยากรเพื่อผลักดันขับเคลื่อนการดำเนินการตามยุทธศาสตร์ชาติอย่างมีบูรณาการ และกรอบกฎหมายที่จะกำหนดให้การดำเนินการตามยุทธศาสตร์ชาติมีความต่อเนื่อง รวมทั้งมีระบบการติดตามและประเมินผลอย่างเป็นระบบในทุกระดับ

๒.๕.๓ กลไกสู่การปฏิบัติ มีกลไกที่สอดรับ/สอดคล้องตั้งแต่ระดับการจัดทำยุทธศาสตร์ การนำไปสู่การปฏิบัติ และการติดตามประเมินผล รวมทั้งมีกลไกในการกำกับดูแล บริหารจัดการและการขับเคลื่อนยุทธศาสตร์ชาติสู่การปฏิบัติอย่างมีประสิทธิภาพและหน่วยงานปฏิบัติจะต้องมีความเข้าใจ สามารถกำหนดแผนงานโครงการให้สอดคล้องกับเป้าหมายที่กำหนดไว้ในยุทธศาสตร์ชาติ

๑.๒ แผนพัฒนาเศรษฐกิจและสังคมแห่งชาติ ฉบับที่ ๑๒

การจัดทำแผนพัฒนาสี่ปีของ อปต.วังม่วง มีความสัมพันธ์และสอดคล้องกับแผนยุทธศาสตร์พัฒนาขององค์กรปกครองส่วนท้องถิ่น โดยแผนยุทธศาสตร์การพัฒนาจะต้องสอดคล้องกับแผนพัฒนาเศรษฐกิจและสังคมแห่งชาติ แต่ทั้งนี้ แผนพัฒนาเศรษฐกิจและสังคมแห่งชาติ ฉบับที่ ๑๑ (พ.ศ. ๒๕๕๕ - ๒๕๕๙) ได้สิ้นสุดลงและการจัดทำแผนพัฒนาเศรษฐกิจและสังคมแห่งชาติ ฉบับที่ ๑๒ อยู่ระหว่างการดำเนินการและยังไม่ประกาศใช้ แต่ได้กำหนดทิศทางของแผนพัฒนาเศรษฐกิจและสังคมแห่งชาติ ฉบับที่ ๑๒ เอาไว้แล้ว

ดังนั้น เพื่อให้การจัดทำแผนพัฒนาสี่ปี (พ.ศ. ๒๕๖๑ - ๒๕๖๔) ขององค์การบริหารส่วนตำบลวังม่วง มีความสอดคล้องกับทิศทางแผนพัฒนาเศรษฐกิจและสังคมแห่งชาติ ฉบับที่ ๑๒ อปต.วังม่วง จึงได้นำทิศทางของแผนพัฒนาเศรษฐกิจและสังคมแห่งชาติดังกล่าวมาประกอบในการจัดทำแผนพัฒนาสามปีให้เหมาะสมกับสถานการณ์ของเทศบาล ซึ่งทิศทางของแผนพัฒนาเศรษฐกิจและสังคมแห่งชาติ ฉบับที่ ๑๒ มีรายละเอียดดังนี้

๑. กรอบแนวคิดและหลักการ

ในช่วงของแผนพัฒนาเศรษฐกิจและสังคมแห่งชาติฉบับที่ ๑๒ (พ.ศ. ๒๕๖๐ - ๒๕๖๔) ประเทศไทยจะยังคงประสบภาวะแวดล้อมและบริบทของการเปลี่ยนแปลงต่างๆ ที่อาจก่อให้เกิดความเสี่ยงทั้งจากภายในและภายนอกประเทศ อาทิ กระแสการเปิดเศรษฐกิจเสรี ความท้าทายของเทคโนโลยีใหม่ๆ การเข้าสู่สังคมผู้สูงอายุ การเกิดภัยธรรมชาติที่รุนแรง ประกอบกับสถานการณ์ด้านต่างๆ ทั้งเศรษฐกิจ สังคม ทรัพยากรธรรมชาติและสิ่งแวดล้อมของประเทศในปัจจุบันที่ยังคงประสบปัญหาในหลายด้าน เช่น ปัญหาผลิตภาพการผลิตความสามารถในการแข่งขัน คุณภาพการศึกษา ความเหลื่อมล้ำทางสังคม เป็นต้น ทำให้การพัฒนาในช่วงแผนพัฒนาฯ ฉบับที่ ๑๒ จึงจำเป็นต้องยึดกรอบแนวคิดและหลักการในการวางแผนที่สำคัญ ดังนี้

- (๑) การน้อมนำและประยุกต์ใช้หลักปรัชญาของเศรษฐกิจพอเพียง
- (๒) คนเป็นศูนย์กลางของการพัฒนาอย่างมีส่วนร่วม
- (๓) การสนับสนุนและส่งเสริมแนวคิดการปฏิรูปประเทศ และ
- (๔) การพัฒนาสู่ความมั่นคง มั่งคั่ง ยั่งยืน สังคมอยู่ร่วมกันอย่างมีความสุข

๒. สถานะของประเทศ

๒.๑ ด้านเศรษฐกิจ

๒.๑.๑ ๓ ปีแรกของแผนพัฒนาฯ ฉบับที่ ๑๑ เริ่มแสดงให้เห็นถึงข้อจำกัดในการขยายตัวทางเศรษฐกิจ แม้ว่าเศรษฐกิจของไทยในระยะเวลาที่ผ่านมา (ยกเว้นช่วงวิกฤตการณ์ทางเศรษฐกิจ ปี ๒๕๔๐-๒๕๔๑) จะขยายตัวได้ดีเฉลี่ยประมาณร้อยละ ๕ ต่อปี จนทำให้รายได้ประชาชาติต่อหัว (GNP Per Capita) ในปี ๒๕๕๗ มาอยู่ที่ประมาณ ๑๙๖,๒๔๐ บาท หรือประมาณ ๖,๐๔๑ ดอลลาร์ สหรัฐ. ต่อคนต่อปี ซึ่งทำให้ประเทศไทยได้ขยับฐานะขึ้นมาเป็นประเทศรายได้ปานกลางชั้นสูง (Upper Middle Income Country) แต่ในระยะ ๘ ปีที่ผ่านมาการขยายตัวทางเศรษฐกิจจะชะลอตัวลงและมีความผันผวน โดยขยายตัวเฉลี่ยเพียงร้อยละ ๓.๒ ชะลอจากร้อยละ ๕.๗ ในช่วงแผนพัฒนาฯ ฉบับที่ ๙ ซึ่งต่ำกว่าศักยภาพของระบบเศรษฐกิจและต่ำกว่าระดับที่จะทำให้ประเทศไทยหลุดจากกับดักประเทศรายได้ปานกลางในระยะเวลาดังกล่าว โดยสาเหตุที่สำคัญประการหนึ่งมาจากการชะลอตัวของการลงทุนโดยรวมอย่างต่อเนื่อง ดังจะเห็นได้จาก สัดส่วนการลงทุนรวมต่อผลิตภัณฑ์มวลรวมในประเทศ (Gross Domestic Product : GDP) ลดจากร้อยละ ๔๑.๓ ในช่วงปี ๒๕๓๔ - ๒๕๓๙ เป็นร้อยละ ๒๕.๕ ในช่วงปี ๒๕๔๓ - ๒๕๕๗ นอกจากนี้ เมื่อเทียบกับประเทศอื่นๆ ในภูมิภาค จะพบว่าอัตราการขยายตัวของการลงทุนของไทยโดยเฉลี่ยในช่วงปี ๒๕๔๓ - ๒๕๕๗ อยู่ที่ประมาณร้อยละ ๔.๙ ต่ำกว่าสิงคโปร์และมาเลเซียซึ่งมีระดับการพัฒนาที่สูงกว่าไทย

๒.๒.๒ การปรับโครงสร้างการผลิตสู่ประเทศรายได้ปานกลางขั้นสูง แต่ความสามารถในการแข่งขันเริ่มลดลง โครงสร้างการผลิตของไทยได้เปลี่ยนผ่านจากภาคเกษตรไปสู่ภาคอุตสาหกรรมและบริการมากขึ้น (สัดส่วนของภาคเกษตร อุตสาหกรรม และบริการในปี ๒๕๕๓ ที่ระดับร้อยละ ๙.๙ ๒๕.๔ และ ๖๔.๗ เป็นร้อยละ ๗.๒ ๒๘.๕ และ ๖๔.๓ ในปี ๒๕๕๗ ตามลำดับ) โดยภาคอุตสาหกรรมได้มีการส่งสมรรถนะความรู้และเทคโนโลยีอย่างต่อเนื่อง ทำให้มีการพัฒนาจากอุตสาหกรรมขั้นปฐมภายใต้การบริหารจัดการของเงินทุนต่างชาติมาเป็นอุตสาหกรรมพื้นฐาน (Supporting Industry) และอุตสาหกรรมที่มีเทคโนโลยีสูงขึ้นภายใต้เครือข่ายของบริษัทแม่ในต่างชาติและของนักลงทุนไทยที่มีสัดส่วนสูงขึ้น จนประเทศไทยกลายเป็นประเทศรายได้ปานกลางขั้นสูง ขณะเดียวกันก็มีการเคลื่อนย้ายแรงงานจากภาคเกษตรไปยังภาคอุตสาหกรรมและบริการที่มีประสิทธิภาพการผลิตสูงกว่า ทำให้ผลิตภาพแรงงานในระลอกที่ผ่านมาเพิ่มขึ้นในระดับที่น่าพอใจแต่การชะลอตัวของกำลังแรงงานและการเพิ่มผลิตภาพการผลิตของกำลังแรงงานเป็นไปอย่างล่าช้า ประกอบกับผลิตภาพการผลิตของปัจจัยการผลิตรวม (Total Factor Productivity : TFP) ที่ลดลงทำให้ความสามารถในการแข่งขันระหว่างประเทศในระยะหลังลดลงซึ่งสะท้อนมาที่ปริมาณการส่งออกรวมขยายตัวช้าลงจากร้อยละ ๙.๗ ต่อปีในช่วงแผนพัฒนา ฉบับที่ ๙ (พ.ศ. ๒๕๔๕-๒๕๔๙) เป็นเฉลี่ยร้อยละ ๑.๑ ในช่วง ๓ ปีของแผนพัฒนา ฉบับที่ ๑๑ (พ.ศ. ๒๕๕๕-๒๕๕๗)

๒.๑.๓ ผลิตภาพการผลิตของปัจจัยการผลิตรวม (TFP) ยังคงอยู่ในระดับต่ำทำให้ขาดพลังในการขับเคลื่อนการขยายตัวทางเศรษฐกิจให้หลุดพ้นจากการเป็นประเทศรายได้ปานกลาง ซึ่งต้องอาศัยการผลิตที่มีเทคโนโลยีและนวัตกรรมการผลิตที่เป็นของตนเองมากขึ้น แม้ว่าการขยายตัวของผลิตภาพการผลิตรวมในช่วงก่อนแผนพัฒนา ฉบับที่ ๑๐ จะอยู่ในระดับที่น่าพอใจก็ตาม แต่มีแนวโน้มลดลงในระยะ ๘ ปี ที่ผ่านมา และยังคงมีความล่าช้าเมื่อเทียบกับประเทศที่เริ่มพัฒนาประเทศในช่วงเวลาเดียวกันและสามารถยกระดับการพัฒนาประเทศเข้าสู่การเป็นประเทศรายได้สูงในช่วงก่อนหน้า ทั้งนี้การขยายตัวของผลิตภาพการผลิตรวม ลดลงจากร้อยละ ๓.๓๒ ในช่วงแผนพัฒนา ฉบับที่ ๙ เป็นร้อยละ ๒.๐๕ ในช่วงครึ่งแรกของแผนพัฒนา ฉบับที่ ๑๑ ทำให้ประเทศไทยจำเป็นต้องให้ความสำคัญกับการพัฒนาเทคโนโลยีและนวัตกรรมการผลิตเพิ่มการลงทุนเพื่อเพิ่มประสิทธิภาพของระบบเศรษฐกิจ และเพิ่มแรงขับเคลื่อนจากผลิตภาพการผลิตของปัจจัยแรงงาน

๒.๑.๔ การลดลงของความแข็งแกร่งด้านเสถียรภาพทางเศรษฐกิจจะเป็นอุปสรรคต่อการแก้ไขปัญหาเชิงโครงสร้าง การรองรับเงื่อนไขในระบบเศรษฐกิจโลก และการดำเนินนโยบายและการบริหารจัดการเศรษฐกิจในอนาคต แม้ว่าเศรษฐกิจไทยจะประสบปัญหาเสถียรภาพทางเศรษฐกิจรุนแรงถึงสองครั้งในปี ๒๕๒๔ และ ๒๕๔๐ แต่การให้ความสำคัญกับการรักษาวินัยทางการเงินและการคลังทำให้เสถียรภาพของเศรษฐกิจไทยอยู่ในเกณฑ์ที่แข็งแกร่ง โดยเฉพาะเมื่อเทียบกับประเทศที่มีระดับการพัฒนาในระดับใกล้เคียงกันอย่างไรก็ตาม เสถียรภาพทางเศรษฐกิจซึ่งเป็นจุดแข็งของเศรษฐกิจไทยและเอื้ออำนวยต่อการขยายตัวทางเศรษฐกิจมาอย่างต่อเนื่องเริ่มมีสัญญาณที่จะเป็นข้อจำกัดต่อการขยายตัวทางเศรษฐกิจในระยะยาวมากขึ้น โดยเฉพาะหนี้สาธารณะซึ่งเพิ่มขึ้นจากเฉลี่ยร้อยละ ๓๗.๙ ในช่วงแผนพัฒนา ฉบับที่ ๑๐ เป็นร้อยละ ๔๒.๒ ในช่วง ๓ ปีแรกของแผนพัฒนา ฉบับที่ ๑๑ ซึ่งชี้ให้เห็นว่าแม้จะอยู่ภายใต้กรอบวินัยทางการคลังแต่มีแนวโน้มเพิ่มขึ้นจากผลของการดำเนินมาตรการกระตุ้นเศรษฐกิจระยะสั้นในระยะที่ผ่านมาและจะเป็นข้อจำกัดต่อการใช้มาตรการทางการคลังในการกระตุ้นเศรษฐกิจและการพัฒนาศักยภาพการขยายตัวทางเศรษฐกิจในระยะต่อไป

๒.๑.๕ อันดับความสามารถในการแข่งขันโดยรวมยังปรับตัวดีขึ้นไม่มากนัก เนื่องจากต่างประเทศมีพลังการขับเคลื่อนมากกว่าไทย และประเทศไทยอยู่ในสถานการณ์การแข่งขันที่อยู่ตรงกลางระหว่างประเทศที่มีความได้เปรียบด้านต้นทุนแรงงานและการผลิต และประเทศที่มีความก้าวหน้าและความสามารถในการแข่งขันทางนวัตกรรมและความคิดสร้างสรรค์ โดยในปี พ.ศ. ๒๕๕๗ WEF (World Economic Forum) ได้จัดอันดับความสามารถในการ

แข่งขันของประเทศไทยเป็นอันดับที่ ๓๑ จาก ๑๔๔ ประเทศ และในปี พ.ศ. ๒๕๕๗ IMD (International Institute for Management Development) ได้จัดอันดับไว้ที่ ๓๐ จาก ๖๑ ประเทศชั้นนำ ในขณะที่ผลการวิจัยประเทศที่มีความสะดวกในการเข้าไปประกอบธุรกิจประจำปี ๒๕๕๕ หรือ Ease of Doing Business ๒๐๑๕ ซึ่งดำเนินการโดยธนาคารโลกนั้นประเทศไทยได้รับการจัดให้อยู่ในอันดับที่ ๒๖ จาก ๑๘๙ ประเทศทั่วโลก

๒.๑.๖ สถานการณ์การพัฒนาวิทยาศาสตร์ เทคโนโลยี วิจัย และนวัตกรรมของประเทศได้รับการยกระดับขึ้นจากการผนึกกำลังของหน่วยงานด้านวิทยาศาสตร์ เทคโนโลยี วิจัย และนวัตกรรม และเชื่อมโยงให้เกิดความมั่นใจของภาคธุรกิจเอกชน แต่ยังคงอยู่ในระดับต่ำเมื่อเปรียบเทียบกับกลุ่มประเทศที่มีรายได้สูง โดยในปี ๒๕๕๗ อันดับความพร้อมด้านโครงสร้างพื้นฐานทางวิทยาศาสตร์อยู่ที่ ๔๗ และด้านเทคโนโลยีที่ ๔๔ จาก ๖๑ ประเทศที่จัดอันดับโดย IMD ลดลงเมื่อเทียบกับอันดับที่ ๓๗ และ ๔๓ ตามลำดับในปี ๒๕๕๑ และตลอดช่วงระยะเวลา ๑๔ ปีที่ผ่านมา (๒๕๔๓-๒๕๕๖) ค่าเฉลี่ยการลงทุนด้านการวิจัยและพัฒนาต่อ GDP ยังคงอยู่ในระดับร้อยละ ๐.๑๗ ต่อ GDP โดยในปี ๒๕๕๖ (ข้อมูลล่าสุด) ประเทศไทยมีการลงทุนด้านการวิจัยและพัฒนาเพิ่มขึ้นเป็นร้อยละ ๐.๔๘ ต่อ GDP โดยเป็นการลงทุนวิจัยและพัฒนาจากภาครัฐประมาณร้อยละ ๕๓ และจากภาคเอกชนประมาณร้อยละ ๔๗ ขณะที่ประเทศที่พัฒนาแล้ว เช่น เกาหลีใต้ ญี่ปุ่น สหรัฐอเมริกา ออสเตรเลีย มีค่าใช้จ่ายเพื่อการวิจัยและพัฒนาอยู่ที่ร้อยละ ๔.๐๓, ๓.๓๕, ๒.๗๙, และ ๒.๒๗ ต่อ GDP ในปี ๒๕๕๕ ตามลำดับ

ขณะเดียวกันบุคลากรด้านการวิจัยและพัฒนาของประเทศยังมีจำนวนไม่เพียงพอต่อการส่งเสริมการพัฒนาวิทยาศาสตร์ เทคโนโลยี วิจัย และนวัตกรรมในระดับก้าวหน้า โดยในปี ๒๕๕๖ บุคลากรด้านการวิจัยและพัฒนา มีจำนวน ๑๑ คนต่อประชากร ๑๐,๐๐๐ คน ซึ่งเมื่อเปรียบเทียบกับประเทศพัฒนาแล้ว ส่วนใหญ่จะอยู่ที่ระดับ ๒๐-๓๐ คนต่อประชากร ๑๐,๐๐๐ คน

๒.๑.๗ สถานการณ์ด้านโครงสร้างพื้นฐานยังคงมีปัญหาในหลายๆ ด้าน ประกอบด้วยรูปแบบการขนส่งยังไม่สามารถปรับเปลี่ยนจากทางถนนเป็นทางน้ำและทางรางได้ตามเป้าหมายและยังขาดการพัฒนาคุณภาพการให้บริการ การบริหารจัดการกิจการประปายังขาดเอกภาพ การให้บริการน้ำประปายังกระจุกในเขตนครหลวงและเขตเมืองหลักในภูมิภาค และมีแหล่งน้ำดิบไม่เพียงพอ การให้บริการ ICT ยังไม่ทั่วถึงกระจุกตัวอยู่ในเมือง และมีราคาค่อนข้างสูง ประสิทธิภาพการใช้พลังงานของประเทศไทยมีแนวโน้มลดลงเล็กน้อยและยังคงเผชิญกับความเสียด้านความมั่นคงทั้งในระยะสั้นและระยะยาว นอกจากนี้ การส่งเสริมการวิจัยและพัฒนาเทคโนโลยีและการพัฒนานวัตกรรมด้านพลังงานและ ICT อยู่ในระดับต่ำและมีข้อจำกัด ยังไม่สามารถพัฒนาต่อยอดในเชิงพาณิชย์ได้อย่างเป็นรูปธรรมนอกจากนี้ ด้านบุคลากรและการบริหารจัดการ รวมทั้งกฎหมายที่เกี่ยวข้องกับการบริหารจัดการด้านโครงสร้างพื้นฐานยังขาดประสิทธิภาพ โดยเฉพาะการคุ้มครองทรัพย์สินทางปัญญา การทำธุรกรรมอิเล็กทรอนิกส์ การรักษาความปลอดภัย และข้อจำกัดต่อการทำธุรกิจใหม่และการประกอบกิจการในต่างประเทศ ตลอดจนบุคลากรด้านโลจิสติกส์ยังขาดความรู้และทักษะเฉพาะด้านที่ตรงต่อความต้องการของอุตสาหกรรม เช่น ความรู้ด้านภาษา ความรู้ด้านเทคโนโลยี และความรู้ในการดำเนินธุรกิจต่างประเทศ เป็นต้น

๒.๒ ด้านสังคม

๒.๒.๑ โครงสร้างประชากรเปลี่ยนแปลงเข้าสู่การเป็นสังคมสูงวัย แต่ยังคงมีปัญหาทั้งในเชิงปริมาณและคุณภาพของประชากรในทุกช่วงวัย เนื่องจากปัจจัยหลักๆ ได้แก่

(๑) ประชากรวัยเด็กของไทยมีจำนวนลดลงอย่างรวดเร็ว มีพัฒนาการไม่สมวัยและการตั้งครภ์ในกลุ่มวัยรุ่นที่มีแนวโน้มเพิ่มขึ้น อัตราการเจริญพันธุ์รวมลดลงจาก ๖.๓ คน ในช่วงปี ๒๕๐๗-๒๕๐๘ เป็น ๑.๖๒ คน ในช่วงปี ๒๕๔๘-๒๕๕๕ และคาดว่าในปี ๒๕๘๓ จะลดลงเหลือเพียง ๑.๓ คน

(๒) กำลังแรงงานมีแนวโน้มลดลง และแรงงานกว่าร้อยละ ๓๐ เป็นประชากรกลุ่มเจเนอเรชั่น Y (Gen Y)* ขณะที่ผลิตภาพแรงงานยังเพิ่มขึ้นช้า ซึ่งจะเป็ข้อจำกัดต่อการพัฒนาในระยะต่อไป กำลังแรงงานของไทยมีจำนวน ๓๘.๙ ล้านคนในช่วงปี ๒๕๕๕-๒๕๕๗ และเริ่มลดลงร้อยละ ๐.๑ ในปี ๒๕๕๖ และร้อยละ ๐.๒ ในปี ๒๕๕๗ ขณะที่ผลิตภาพแรงงานเฉลี่ยเพิ่มขึ้นร้อยละ ๒.๒ ต่อปีในช่วง ๑๐ ปีที่ผ่านมา (ปี ๒๕๔๘-๒๕๕๗) แต่ยังต่ำกว่าประเทศเพื่อนบ้าน เช่น มาเลเซีย ๑ เท่าตัว และสิงคโปร์ ๕ เท่าตัว และกำลังแรงงานกว่าร้อยละ ๖๕.๑ มีการศึกษาระดับมัธยมต้นและต่ำกว่า นอกจากนี้ กำลังแรงงานกลุ่มเจนเนอร์เรชั่นวาย ซึ่งมีจำนวนร้อยละ ๒๗ ของประชากรในปี ๒๕๕๓ มีลักษณะความเป็นปัจเจกสูง ไม่ให้ความสำคัญกับการมีครอบครัว ส่งผลต่อรูปแบบการประกอบอาชีพและอัตราการเจริญพันธุ์รวมของประเทศในอนาคต

(๓) กลุ่มผู้สูงอายุวัยกลางและวัยปลายมีแนวโน้มเพิ่มสูงขึ้น สะท้อนถึงภาระค่าใช้จ่ายด้านสุขภาพที่เพิ่มมากขึ้น ขณะที่ผู้สูงอายุจำนวนมากยังมีรายได้ไม่เพียงพอในการยังชีพ ผู้สูงอายุมีแนวโน้มเพิ่มขึ้นจาก ๑๐.๓ ล้านคน (ร้อยละ ๑๖.๒) ในปี ๒๕๕๘ เป็น ๒๐.๕ ล้านคน (ร้อยละ ๓๒.๑) ในปี ๒๕๘๓ การเพิ่มขึ้นของผู้สูงอายุวัยกลางและวัยปลายจะส่งผลต่อภาระค่าใช้จ่ายในการดูแลที่เพิ่มสูงขึ้น แม้ผู้สูงอายุมีส่วนร่วมในกำลังแรงงานเพิ่มขึ้น แต่มีรายได้ไม่เพียงพอกับค่าใช้จ่าย เนื่องจากการออมน้อย และแหล่งรายได้หลักร้อยละ ๗๘.๕ ของรายได้ทั้งหมดมาจากการเกื้อหนุนของบุตร

๒.๒.๒ ครั้วเรือนไทยโดยเฉลี่ยมีขนาดลดลงและรูปแบบของครอบครัวเปลี่ยนแปลงมีหลากหลายรูปแบบมากขึ้น อัตราการเจริญพันธุ์ที่ลดลงส่งผลให้ขนาดครั้วเรือนโดยเฉลี่ยลดจาก ๓.๖ คน ในปี ๒๕๔๓ เหลือ ๓ คน ในปี ๒๕๕๖ โดยครั้วเรือนเดี่ยว ครั้วเรือน ๑ รุ่น และครั้วเรือนแห่วงกลางมีการขยายตัวมากที่สุดในช่วงปี ๒๕๔๓-๒๕๕๖ ส่งผลให้ความสัมพันธ์ทางสังคมและครอบครัวเปลี่ยนแปลงไปทำให้ครอบครัวเสี่ยงต่อการล่มสลาย

๒.๒.๓ คนไทยยังมีปัญหาเชิงคุณภาพทั้งด้านสุขภาพ การเรียนรู้ และคุณธรรมจริยธรรม โดยคนไทยมีอายุคาดเฉลี่ยสูงขึ้น อายุคาดเฉลี่ยเมื่อแรกเกิดของคนไทย ปี ๒๕๕๗ เพศชาย ๗๑.๓ ปี เพศหญิง ๗๘.๒ ปี แต่เสียชีวิตก่อนวัยอันควรจากโรคและการบาดเจ็บ เนื่องจากโรคไม่ติดต่อและอุบัติเหตุ อย่างไรก็ตาม คนไทยได้รับโอกาสทางการศึกษาสูงขึ้น จำนวนปีการศึกษาเฉลี่ยของประชากรวัยแรงงานอายุ ๑๕-๕๙ ปี เพิ่มขึ้นอย่างต่อเนื่อง โดยช่วงปี ๒๕๕๑-๒๕๕๖ มีการศึกษาเฉลี่ย ๘.๙ ปี ขณะที่คุณภาพการศึกษาอยู่ในระดับต่ำ สะท้อนได้จากคะแนนผลสัมฤทธิ์ทางการเรียนของนักเรียนชั้นพื้นฐาน (O-NET) ในปี ๒๕๕๖ มีค่าเฉลี่ยต่ำกว่าร้อยละ ๕๐ นอกจากนี้ คนไทยส่วนใหญ่มีปัญหาด้านคุณธรรมจริยธรรม โดยผลการวิจัยและการสำรวจต่างๆ พบว่าปัญหาสำคัญที่สุด คือ ความซื่อสัตย์สุจริต และการทุจริตคอร์รัปชัน โดยเห็นว่าต้องส่งเสริมคุณธรรมจริยธรรมในสังคมไทยเร่งด่วน

๒.๒.๔ สถานการณ์ความยากจนมีแนวโน้มลดลง แต่ยังคงมีความเหลื่อมล้ำของการกระจายรายได้ สัดส่วนคนจนลดลงอย่างต่อเนื่องจากร้อยละ ๔๒ ในปี ๒๕๔๓ เหลือร้อยละ ๑๐.๙ ในปี ๒๕๕๖ แต่ความยากจนยังกระจุกตัวหนาแน่นในภาคตะวันออกเฉียงเหนือและภาคเหนือ ขณะที่ความเหลื่อมล้ำด้านรายได้มีแนวโน้มดีขึ้นเล็กน้อย ค่าสัมประสิทธิ์ความไม่เสมอภาค (Gini Coefficient) ด้านรายได้ลดลงจาก ๐.๔๘๔ ในปี ๒๕๕๔ เหลือ ๐.๔๖๕ ในปี ๒๕๕๖ อย่างไรก็ตามความแตกต่างของรายได้ระหว่างกลุ่มคนรวยที่สุดกับกลุ่มคนจนที่สุดแตกต่างกันถึง ๓๔.๙ เท่า ในปี ๒๕๕๖ โดยกลุ่มคนรวยที่สุดร้อยละ ๑๐ ถือครองรายได้สูงถึงร้อยละ ๓๖.๘ ของรายได้ทั้งหมด ขณะที่กลุ่มคนจนที่สุดร้อยละ ๑๐ ถือครองรายได้เพียงร้อยละ ๑.๑ สาเหตุพื้นฐานที่สำคัญจากโครงสร้างเศรษฐกิจที่ไม่สมดุล ส่งผลให้การกระจายประโยชน์ของการพัฒนาไปยังกลุ่มคนต่างๆ ในสังคมไม่ทั่วถึง* ประชากรที่เกิดช่วงปี ๒๕๕๕-๒๕๕๖

๒.๒.๕ ความเหลื่อมล้ำระหว่างกลุ่มคนยังคงเป็นปัญหาสำคัญของสังคมไทย อันเนื่องมาจาก

(๑) ความเหลื่อมล้ำด้านสินทรัพย์ทั้งด้านการเงินและการถือครองที่ดินยังคงกระจุกตัวอยู่ในกลุ่มคนเพียงส่วนน้อย โดยเฉพาะอย่างยิ่งการถือครองที่ดินโดยกลุ่มผู้ถือครองที่ดินร้อยละ ๒๐ มีการถือครองที่ดินมากที่สุด มีสัดส่วนการถือครองที่ดินสูงกว่ากลุ่มผู้ถือครองที่ดินร้อยละ ๒๐ ที่มีการถือครองที่ดินน้อยที่สุด ๓๒๕.๗ เท่า เนื่องจากปัญหากรรมสิทธิ์ที่ดิน และการขาดประสิทธิภาพในการบริหารจัดการที่ดินว่างเปล่าของภาครัฐ

(๒) เด็กยากจนยังเข้าไม่ถึงการศึกษาขั้นพื้นฐาน ขณะที่โอกาสในการเข้าถึงการศึกษาในระดับปริญญาตรียังมีความแตกต่างกันตามฐานะของกลุ่มประชากร ระหว่างเขตเมือง-ชนบทและระหว่างภูมิภาค มีปัจจัยหลักมาจากปัญหาเรื่องค่าครองชีพและการเดินทางไปศึกษา โดยกลุ่มประชากรร้อยละ ๑๐ ที่มีฐานะความเป็นอยู่ดีที่สุดในปี ๒๕๕๗ มีโอกาสเข้าถึงการศึกษาระดับปริญญาตรีมากกว่ากลุ่มประชากรร้อยละ ๑๐ ที่มีฐานะความเป็นอยู่ด้อยที่สุดประมาณ ๑๙.๑ เท่า นักศึกษาในเขตเมืองมีโอกาสสูงกว่านักศึกษาในเขตชนบทประมาณ ๒.๒ เท่า

(๓) คุณภาพการให้บริการสาธารณสุขยังคงมีความเหลื่อมล้ำกันระหว่างภูมิภาค โดยเฉพาะการกระจายทรัพยากรทางการแพทย์และสาธารณสุข อาทิ จากการสำรวจทรัพยากรสาธารณสุขในปี ๒๕๕๖ พบว่าอัตราส่วนแพทย์ต่อประชากรระหว่างกรุงเทพฯ และภาคตะวันออกเฉียงเหนือต่างกันถึง ๓.๖ เท่า

(๔) ความเหลื่อมล้ำการเข้าถึงการคุ้มครองทางสังคมของแรงงาน แรงงานอิสระเข้าถึงการคุ้มครองมากขึ้น จากการเข้าถึงการประกันตนตามมาตรา ๕๐ ที่เพิ่มขึ้นจาก ๑.๒๙ ล้านคน ในปี ๒๕๕๕ เป็น ๒.๔๗๑ ล้านคน ในปี ๒๕๕๗ ทำให้แรงงานในระบบมีสัดส่วนเพิ่มขึ้นเป็นร้อยละ ๔๒.๔ ในปี ๒๕๕๗ อย่างไรก็ตาม แรงงานในระบบได้รับค่าจ้างเฉลี่ยสูงกว่าแรงงานนอกระบบประมาณ ๒.๑ เท่า ในปี ๒๕๕๖

(๕) ความเหลื่อมล้ำด้านกระบวนการยุติธรรม เนื่องจากประชาชนไม่เข้าใจกฎหมาย เข้าไม่ถึงกระบวนการยุติธรรม และหน่วยงานในกระบวนการยุติธรรมขาดการบูรณาการในการทำงาน นอกจากนี้ ผู้มีรายได้น้อยมักไม่ได้รับความเป็นธรรม ไม่สามารถต่อสู้คดีจากการที่ไม่สามารถรับภาระค่าใช้จ่ายในกระบวนการยุติธรรมและต้องใช้เวลายาวนาน

๒.๒.๖ คนไทยมีความมั่นคงทางสังคมมากขึ้น จากการที่คนไทยกว่าร้อยละ ๙๙.๙ ได้รับความคุ้มครองทางด้านสุขภาพ โดยอยู่ภายใต้ระบบประกันสุขภาพถ้วนหน้าร้อยละ ๗๓.๘ ระบบประกันสังคมร้อยละ ๑๖.๗ และระบบสวัสดิการรักษายาบาลข้าราชการ/รัฐวิสาหกิจร้อยละ ๗.๑ ขณะที่ กลุ่มผู้ด้อยโอกาสมีหลักประกันทางรายได้มั่นคงขึ้น และมีความครอบคลุมมากขึ้น โดยในปี ๒๕๕๘ ผู้สูงอายุได้รับการสงเคราะห์เบี้ยยังชีพเพิ่มขึ้นเป็นแบบขั้นบันไดตามช่วงอายุ ๘.๓ ล้านคน จากผู้สูงอายุทั่วประเทศ ๑๐.๔ ล้านคน ส่วนผู้พิการได้รับเบี้ยยังชีพเพิ่มขึ้นเป็น ๘๐๐ บาท ครอบคลุมผู้พิการร้อยละ ๘๙.๕ และรัฐให้เงินอุดหนุนแก่เด็กด้อยโอกาสที่อยู่ในครอบครัวยากจนให้ได้รับการเลี้ยงดูที่มีคุณภาพภายใต้โครงการอุดหนุนเพื่อการเลี้ยงดูเด็กแรกเกิดอย่างไรก็ตาม สวัสดิการด้านที่อยู่อาศัยยังไม่ครอบคลุมกลุ่มผู้มีรายได้น้อยและผู้ยากไร้ แม้ว่ารัฐจัดสวัสดิการด้านที่อยู่อาศัยภายใต้โครงการต่างๆ แต่ปัจจุบันกลุ่มผู้มีรายได้น้อยและรายได้ปานกลางยังไม่มีกรรมสิทธิ์ในที่อยู่อาศัยถึง ๔.๕๔๔,๙๒๖ ครัวเรือน อย่างไรก็ตาม รัฐเริ่มให้ความสำคัญกับการพัฒนาที่อยู่อาศัยแก่ผู้สูงอายุโดยเฉพาะผู้มีรายได้น้อยและผู้ยากไร้

๒.๒.๗ วัฒนธรรมอันดีงามของไทยเริ่มเสื่อมถอยและสังคมไทยมีแนวโน้มเป็นสังคมพหุวัฒนธรรมมากขึ้น อาทิ การให้คุณค่ากับความสนุกสนาน และความสะตอกสบาย ละเลยเรื่องวินัย มีความเห็นแก่ตัว ไม่รู้จักเสียสละ ไม่เอื้อเฟื้อเผื่อแผ่ และขาดความรับผิดชอบ นอกจากนี้ยังมีแนวโน้มการเป็นสังคมพหุวัฒนธรรม โดยเฉพาะการเข้ามาของแรงงานต่างชาติที่ก่อให้เกิดการนำเอาวัฒนธรรมต้นทางผสมผสานกับวัฒนธรรมท้องถิ่น

๒.๒.๘ ความเข้มแข็งของชุมชนมีแนวโน้มที่ดีขึ้น ชุมชนสามารถแก้ปัญหาและสนองตอบความต้องการของชุมชนด้วยตนเองได้ดีขึ้น โดยมีกระบวนการจัดทำแผนชุมชนที่ครอบคลุมทุกพื้นที่ และบูรณาการเป็นแผนตำบลเพื่อเชื่อมโยงกับแผนขององค์กรปกครองส่วนท้องถิ่น แผนพัฒนาอำเภอ และแผนพัฒนาจังหวัดเพื่อให้ได้รับการสนับสนุนทั้งในด้านองค์ความรู้และงบประมาณในกิจกรรมที่เกินความสามารถของชุมชน มีการรวมกลุ่มทำกิจกรรมทั้งด้านเศรษฐกิจ สังคม สิ่งแวดล้อมและเชื่อมโยงเป็นเครือข่ายเพิ่มขึ้นจาก ๑๔๒,๖๓๒ แห่งในปี ๒๕๕๕ เป็น ๑๕๒,๓๗๗ แห่ง ในปี ๒๕๕๖ ส่วนใหญ่เป็นกลุ่มธุรกิจชุมชนและอาชีพ ร้อยละ ๓๒.๕๑ ขององค์กรทั้งหมด และองค์กรการเงิน ร้อยละ ๒๖.๗๗

๒.๒.๙ ความไม่ยอมรับในความคิดเห็นที่แตกต่างกันส่งผลให้เกิดความขัดแย้งในสังคม ในช่วงระยะเวลากว่า ๑๐ ปีที่ผ่านมา ความขัดแย้งในเชิงความคิดเห็นทางการเมืองของกลุ่มต่างๆ ที่มีความรุนแรงมากขึ้น นำไปสู่ความสูญเสียต่อชีวิต ทรัพย์สิน และส่งผลกระทบต่อสภาพจิตใจของประชาชนทั้งทางตรงและทางอ้อม

๒.๓ ด้านทรัพยากรธรรมชาติและสิ่งแวดล้อม

๒.๓.๑ ทรัพยากรธรรมชาติส่วนใหญ่ถูกนำไปใช้ในการพัฒนาจำนวนมาก ก่อให้เกิดความเสื่อมโทรมอย่างต่อเนื่องและเกิดปัญหาความขัดแย้งในการใช้ประโยชน์ทรัพยากรธรรมชาติมากขึ้น

(๑) พื้นที่ป่าไม้ลดลง เนื่องจากจำนวนประชากรที่เพิ่มมากขึ้น ทำให้ความต้องการใช้ที่ดินเพื่อการผลิตทางการเกษตร การอยู่อาศัย และการพัฒนาโครงสร้างพื้นฐานเพิ่มมากขึ้นตามไปด้วย พื้นที่ป่าไม้จึงถูกบุกรุกทำลายมากขึ้น โดยพื้นที่ป่าไม้ลดลงจาก ๑๗๑.๐๒ ล้านไร่ หรือร้อยละ ๕๓.๓๓ ของพื้นที่ทั้งหมดของประเทศในปี ๒๕๐๔ เป็น ๑๐๒ ล้านไร่ หรือคิดเป็นร้อยละ ๓๑.๖ ในปี ๒๕๕๖

(๒) ทรัพยากรดินเสื่อมโทรม ทำให้ความหลากหลายทางชีวภาพถูกคุกคาม ทรัพยากรดิน และที่ดินมีปัญหาความเสื่อมโทรมของดินจากการใช้ประโยชน์ที่ไม่ถูกต้องตามหลักวิชาการ ดินเกษตรกรรมเสื่อมคุณภาพ การชะล้างพังทลายของดิน นอกจากนี้ ยังมีปัญหาพื้นที่สูงชันหรือพื้นที่ภูเขา ซึ่งมีข้อจำกัดในการนำไปใช้ประโยชน์ การใช้ทรัพยากรที่ดินของประเทศยังไม่มีประสิทธิภาพและขาดการบูรณาการของหน่วยงานที่เกี่ยวข้อง การบริหารจัดการที่ดินมีปัญหาความไม่เป็นธรรมและการกระจายสิทธิการถือครองที่ดิน ความหลากหลายทางชีวภาพกำลังตกอยู่ภายใต้ภาวะถูกคุกคาม โดยมีสาเหตุมาจากการสูญเสียระบบนิเวศป่าไม้อย่างต่อเนื่องเป็นเวลานาน

(๓) ป่าชายเลนและระบบนิเวศชายฝั่งถูกทำลาย และมีการเปลี่ยนสภาพไปใช้ประโยชน์อื่นๆ จำนวนมาก เช่น การเพาะเลี้ยงชายฝั่ง โดยเฉพาะการทำนากุ้ง การขยายตัวของเมืองและอุตสาหกรรม ทำให้พื้นที่ป่าชายเลนลดลงจากปี ๒๕๐๔ ที่มีพื้นที่ป่าชายเลนกว่า ๒.๓ ล้านไร่ เหลือเพียง ๑.๕ ล้านไร่ ในปี ๒๕๕๒ คิดเป็นการลดลงร้อยละ ๓๔.๘ ทำให้รัฐเริ่มมีนโยบายปกป้องป่าชายเลนอย่างจริงจัง โดยไม่อนุญาตการต่อสัมปทานบัตรทั้งหมดตั้งแต่ปี ๒๕๓๔ และห้ามการใช้ประโยชน์อื่นๆ อย่างไรก็ตาม ในระหว่างปี ๒๕๔๙-๒๕๕๔ พบว่า ป่าชายเลนมีสภาพดีขึ้น ในปี ๒๕๕๔ ผลิตประมงทะเลมีปริมาณเพียง ๑.๖๑ ล้านตัน ลดลงจากปี ๒๕๔๙ ที่มีปริมาณ ๒.๔๒ ล้านตัน ในขณะที่พื้นที่เพาะเลี้ยงสัตว์น้ำชายฝั่งของประเทศไทยยังคงขยายตัวอย่างต่อเนื่องจากปริมาณความต้องการสัตว์น้ำที่เพิ่มมากขึ้น

(๔) การผลิตพลังงานในประเทศไม่เพียงพอกับความต้องการ แต่ประสิทธิภาพการใช้พลังงานดีขึ้น ความต้องการใช้พลังงานของประเทศเพิ่มขึ้นตลอด ๓๐ ปีที่ผ่านมาแต่การผลิตพลังงานเชิงพาณิชย์เพื่อการบริโภคภายในประเทศไม่เพียงพอกับความต้องการ ทำให้ต้องนำเข้าจากต่างประเทศเพิ่มขึ้นโดยในปี ๒๕๕๕ ต้องนำเข้าเพิ่มขึ้นร้อยละ ๖ อยู่ที่ระดับ ๑.๐๘ ล้านบาร์เรลเทียบเท่าน้ำมันดิบต่อวัน คิดเป็นร้อยละ ๕๔ ของความต้องการใช้ในปี ๒๕๕๕ และคิดเป็นร้อยละ ๑๒.๕ ของ GDP โดยน้ำมันดิบมีการนำเข้าสูงที่สุดคิดเป็นร้อยละ ๗๖ ของการนำเข้าพลังงานทั้งหมด ขณะที่การใช้พลังงานเชิงพาณิชย์ขั้นต้นในปี ๒๕๕๕ เพิ่มขึ้นร้อยละ ๖.๘ อยู่ที่ระดับ ๑.๙๘๑ พันบาร์เรลเทียบเท่าน้ำมันดิบต่อวัน ทั้งนี้ ประสิทธิภาพการใช้พลังงานของประเทศไทยมีแนวโน้มดีขึ้น โดยมีอัตราการเพิ่มขึ้นของการใช้

พลังงานต่ำกว่าอัตราขยายตัวของ GDP โดยในปี ๒๕๕๕ การเพิ่มขึ้นของ GDP ร้อยละ ๑ ขณะที่มีการใช้พลังงานเพิ่มขึ้นเพียงร้อยละ ๐.๖

(๕) **ทรัพยากรน้ำยังมีส่วนที่ไม่สามารถจัดสรรได้ตามความต้องการ** ประเทศไทยประกอบด้วย ๒๕ ลุ่มน้ำหลัก น้ำทำตามธรรมชาติมีปริมาณรวม ๒๘๕,๒๒๗ ล้านลูกบาศก์เมตร ขณะที่การพัฒนาแหล่งเก็บกักน้ำในประเทศมีความจุคิดเป็นร้อยละ ๒๘ ของปริมาณน้ำทำธรรมชาติ มีแอ่งน้ำบาดาลทั้งหมด ๒๗ แอ่งน้ำบาดาลมีปริมาณการกักเก็บในใช้น้ำบาดาลรวมประมาณ ๑.๑๓ ล้านลูกบาศก์เมตร มีศักยภาพที่จะพัฒนาขึ้นมาใช้ได้ โดยไม่กระทบต่อปริมาณน้ำบาดาลที่มีอยู่ได้รวมปีละ ๖๘,๒๐๐ ล้านลูกบาศก์เมตร อย่างไรก็ตาม การพัฒนาน้ำบาดาลขึ้นมาใช้ มีข้อจำกัดในเรื่องของความคุ้มทุนเนื่องจากมีค่าใช้จ่ายในการสูบน้ำ และการดำเนินการสำรวจสูง ขณะที่ภาพรวมความต้องการใช้น้ำในประเทศ ในปี ๒๕๕๗ มีจำนวนประมาณ ๑๕๑,๗๕๐ ล้านลูกบาศก์เมตร โดยที่ศักยภาพของการเข้าถึงแหล่งน้ำของภาคส่วนต่างๆ มีจำนวน ๑๐๒,๑๔๐ ล้านลูกบาศก์เมตร และยังไม่สามารถจัดสรรน้ำตามความต้องการได้อีกประมาณ ๔๙,๖๑๐ ล้านลูกบาศก์เมตร

๒.๓.๒ ปัญหาสิ่งแวดล้อมเพิ่มสูงขึ้นตามการขยายตัวของเศรษฐกิจและชุมชนเมือง

(๑) **ปัญหาขยะมูลฝอยยังไม่ได้รับการแก้ไขอย่างมีประสิทธิภาพ** แนวโน้มอัตราการเกิดขยะมูลฝอยเฉลี่ยต่อคนต่อวันเพิ่มสูงขึ้นจาก ๑.๐๔ กิโลกรัม/คน/วัน ในปี ๒๕๕๓ เป็น ๑.๑๑ กิโลกรัม/คน/วัน ในปี ๒๕๕๗ สถานที่กำจัดขยะแบบถูกต้องตามหลักวิชาการมีเพียงร้อยละ ๑๙ และมีการนำมูลฝอยกลับไปใช้ประโยชน์เพียงร้อยละ ๑๘ ทำให้มีปริมาณขยะสะสมตกค้างเพิ่มสูงขึ้นถึง ๑๙.๙ ล้านตัน ในปี ๒๕๕๖ ของเสียอันตราย ในปี ๒๕๕๗ มีประมาณ ๒.๖๙ ล้านตัน โดยขยะอิเล็กทรอนิกส์มีแนวโน้มเพิ่มขึ้นร้อยละ ๑๐ ต่อปี เนื่องจากความก้าวหน้าทางเทคโนโลยีที่มีการปรับเปลี่ยนอย่างรวดเร็ว ส่งผลให้ในอนาคตอาจต้องประสบปัญหาการกำจัดซากของเสียเหล่านี้ หากภาครัฐไม่มีมาตรการหรือมีกฎหมายควบคุมการรีไซเคิลขยะอย่างครบวงจร ขณะที่การจัดการของเสียอันตรายจากภาคอุตสาหกรรมสามารถจัดการได้ประมาณร้อยละ ๗๐ โดยภาคอุตสาหกรรมมีการนำของเสียอันตรายกลับมาใช้ประโยชน์ใหม่มากขึ้น แต่ยังคงพบการลักลอบทิ้งกากอุตสาหกรรมในหลายพื้นที่อย่างต่อเนื่อง เนื่องจากต้นทุนในการกำจัดสูง

(๒) **มลพิษทางอากาศยังเกินมาตรฐานหลายแห่ง แต่มีแนวโน้มดีขึ้น** ในปี ๒๕๕๗ พบสารมลพิษทางอากาศเกินค่ามาตรฐานในหลายพื้นที่ของประเทศ และที่เป็นปัญหาสำคัญได้แก่ฝุ่นละออง ก๊าซโอโซน และสารอินทรีย์ระเหยง่าย (VOCs) โดยมีพื้นที่วิกฤติในเขตพื้นที่มาบตาพุด จังหวัดระยอง ที่ยังคงประสบปัญหาสารอินทรีย์ระเหยง่าย ในขณะที่พื้นที่อื่น เช่น กรุงเทพฯ ปทุมธานี เชียงใหม่ ขอนแก่น พบสารเบนซินเกินค่ามาตรฐาน แต่ส่วนใหญ่มีปริมาณลดลงจากปีที่ผ่านมา ซึ่งได้รับผลดีจากการปรับปรุงมาตรฐานน้ำมันเชื้อเพลิงเมื่อต้นปี ๒๕๕๗ ทั้งนี้ ในพื้นที่กรุงเทพมหานคร การที่ปัญหาฝุ่นละอองและเบนซินมีปริมาณลดลง ส่วนหนึ่งเป็นผลการปรับปรุงมาตรฐานน้ำมันเชื้อเพลิงจาก EURO ๓ เป็น EURO ๔ ตั้งแต่ปี ๒๕๕๕ และการปรับปรุงระบบขนส่งสาธารณะและทางจักรยาน การเข้มงวดกับการตรวจจับรถควันดำ อย่างไรก็ตาม ปัญหามลพิษทางอากาศในพื้นที่มาจากสาเหตุหลักคือปริมาณรถยนต์จำนวนมากสำหรับมลพิษจากหมอกควัน ในพื้นที่ภาคเหนือตอนบน พบว่าสถานการณ์ดีขึ้นเป็นลำดับ โดยความร่วมมือและการทำงานระหว่างภาครัฐ องค์กรปกครองส่วนท้องถิ่น (อปท.) และประชาชนดีขึ้น

(๓) **คุณภาพน้ำที่อยู่ในเกณฑ์ดีมีแนวโน้มลดลง** สถานการณ์คุณภาพน้ำในช่วง ๑๐ ปีที่ผ่านมา (พ.ศ. ๒๕๔๘-๒๕๕๗) มีแนวโน้มเสื่อมโทรมลง โดยแหล่งน้ำที่อยู่ในเกณฑ์ดีมีแนวโน้มลดลงส่วนแหล่งน้ำที่อยู่ในเกณฑ์พอใช้และเสื่อมโทรมมีแนวโน้มเพิ่มขึ้น สาเหตุสำคัญมาจากการชะหน้าดินที่มีปฏิกิริยากับการเกษตรและการปศุสัตว์ และการระบายน้ำเสียจากชุมชน ระบบบำบัดน้ำเสียรวมของชุมชน มีจำนวนไม่เพียงพอต่อการบำบัดน้ำเสียที่เพิ่มขึ้นตามการขยายตัวและการเจริญเติบโตของชุมชน โดยปัจจุบัน มีปริมาณน้ำเสียจากชุมชน ๑๐.๓ ล้านลูกบาศก์เมตรต่อวัน ขณะที่ระบบบำบัดน้ำเสียรองรับน้ำเสียที่เกิดขึ้นได้เพียงร้อยละ ๓๑

(๔) ประเทศไทยปล่อยก๊าซเรือนกระจกเพิ่มขึ้น แต่อัตราการเติบโตลดลงปริมาณการปล่อยก๊าซเรือนกระจกจากสาขาพลังงานมีแนวโน้มเพิ่มขึ้นอย่างต่อเนื่อง ตามปริมาณความต้องการใช้พลังงานที่เพิ่มขึ้นตามการขยายตัวทางเศรษฐกิจของประเทศ จากรายงานแห่งชาติฉบับที่ ๒ การจัดทำบัญชีก๊าซเรือนกระจกของประเทศไทย ระบุว่าประเทศไทยมีการปล่อยก๊าซเรือนกระจก ในปี ๒๕๓๓ ปริมาณ ๒๒๙.๐๘ ล้านตันคาร์บอนไดออกไซด์เทียบเท่า และเพิ่มเป็น ๒๖๕.๙ ล้านตันคาร์บอนไดออกไซด์เทียบเท่า ในปี ๒๕๔๗ โดยปริมาณการปล่อยก๊าซเรือนกระจกมีแนวโน้มเพิ่มขึ้นร้อยละ ๓.๓ ต่อปี อย่างไรก็ตาม อัตราการเติบโตลดลงในช่วง ๕ ปีที่ผ่านมา ทั้งนี้เนื่องมาจากมาตรการการลดก๊าซเรือนกระจกต่างๆ ที่มีการดำเนินงานเพิ่มมากขึ้นในประเทศ ประกอบกับการกักเก็บก๊าซเรือนกระจกในภาคป่าไม้และการใช้ประโยชน์ที่ดินมีแนวโน้มเพิ่มมากขึ้นร้อยละ ๑.๑ จึงส่งผลให้ภาคดังกล่าวเป็นภาคที่มีความสำคัญมากในการเพิ่มการดูดกลับและช่วยลดปริมาณการปล่อยก๊าซเรือนกระจกโดยรวมของประเทศ

๒.๓.๓ ภัยพิบัติทางธรรมชาติโดยเฉพาะอย่างยิ่งอุทกภัยเกิดขึ้นบ่อยครั้งและมีความรุนแรงมากขึ้นส่งผลกระทบต่อภาคการผลิตและวิถีการดำรงชีวิตของคนไทย ทั้งอุทกภัย ภัยแล้ง วาตภัย และดินถล่ม สร้างความเสียหายนับเป็นมูลค่ากว่าหมื่นล้านบาท อันเป็นผลกระทบมาจากการเปลี่ยนแปลงสภาพภูมิอากาศ ภัยพิบัติทางธรรมชาติ โดยเฉพาะอย่างยิ่งอุทกภัยมีแนวโน้มและความถี่มากขึ้น ซึ่งจะส่งผลกระทบต่อภาคการผลิตและวิถีการดำรงชีวิตของคนไทยเป็นประจำทุกปีในมิติของจำนวนประชากรเสี่ยงภัยจะพบว่าภัยแล้งเป็นภัยธรรมชาติที่ส่งผลกระทบต่อประชากรเป็นจำนวนมากกว่าภัยประเภทอื่นๆ ในขณะที่น้ำท่วมเป็นภัยธรรมชาติที่ส่งผลกระทบต่อประเทศไทยถูกจัดอยู่ในลำดับประเทศที่มีความเสี่ยงต่อน้ำของโลก

๒.๔ ด้านการบริหารจัดการและการปรับปรุงประสิทธิภาพกลไกการพัฒนา

๒.๔.๑ ด้านธรรมาภิบาล

(๑) ประเทศไทยจะต้องให้ความสำคัญกับเรื่องธรรมาภิบาลอย่างเร่งด่วนจากการประเมินผ่านดัชนีความอยู่เย็นเป็นสุขร่วมกันในสังคมไทย ซึ่งว่า สังคมไทยในภาพรวมมีความอยู่เย็นเป็นสุขร่วมกันอยู่ในระดับปานกลางในปี ๒๕๕๖ แต่องค์ประกอบด้านสังคมประชาธิปไตยที่มีธรรมาภิบาลอยู่ในระดับที่ต้องเร่งแก้ไข สถานการณ์ดังกล่าว ถือเป็นความจำเป็นของประเทศไทยที่จะต้องให้ความสำคัญกับเรื่องธรรมาภิบาลอย่างเร่งด่วน เนื่องจากสถานการณ์วิกฤตคุณธรรม จริยธรรมและธรรมาภิบาลของสังคมไทยหลักธรรมาภิบาล ตามระเบียบสำนักนายกรัฐมนตรีว่าด้วยการสร้างระบบบริหารกิจการบ้านเมืองและสังคมที่ดี พ.ศ. ๒๕๕๒ มีอย่างน้อย ๖ ประการคือ (๑) หลักนิติธรรม (๒) หลักคุณธรรม (๓) หลักความโปร่งใส (๔) หลักความมีส่วนร่วม (๕) หลักความรับผิดชอบ (๖) หลักความคุ้มค่า ขณะนี้ได้มีการสะสมตัวและลุกลามสู่ทุกภาคส่วน ได้แก่ ภาคการเมืองทั้งระดับชาติและระดับท้องถิ่นที่มีการซื้อสิทธิ ขายเสียง มีการทุจริตเพื่อให้ได้รับการเลือกตั้ง มีผลประโยชน์ส่วนตนทับซ้อนกับผลประโยชน์รัฐหน่วยงานภาครัฐ มีระบบการบริหารงานที่ไม่เป็นธรรมาภิบาล มีการใช้อำนาจหน้าที่โดยมิชอบ หาผลประโยชน์ให้ตนเองและพวกพ้อง ภาคธุรกิจบางส่วนมีการร่วมมือกับนักการเมืองและข้าราชการ กระทำการทุจริตเพื่อให้ได้งานจากภาครัฐ ปิดงานอย่างรวดเร็วผูกขาดทางธุรกิจ หลีกเลียงภาษี ขาดความรับผิดชอบต่อผู้บริโภค ภาคประชาชนมีแนวโน้มยอมรับการทุจริตต่างๆ ที่ตนเองได้รับประโยชน์มากขึ้น สถาบันทางศาสนาบางส่วนประพฤติผิดคุณธรรมและจริยธรรมเสียเอง มีปัญหาการบริหารจัดการทรัพย์สินของส่วนรวม ขาดความโปร่งใส ปล่อยให้คนบางกลุ่มใช้ศาสนาเป็นเครื่องมือแสวงหาประโยชน์ สื่อมวลชนหลายสำนักวางตัวไม่เป็นกลาง ไม่แสดงบทบาทในการต่อต้านการทุจริตหรือปกป้องข้อเท็จจริง รับผลประโยชน์จากกลุ่มนายทุนและนักธุรกิจการเมืองจนไม่สามารถรักษาจริยธรรมหรือจรรยาบรรณของวิชาชีพได้

(๒) ภาคเอกชนมีการประเมินหลักบรรษัทภิบาล ตั้งแต่ปี ๒๕๔๔ โดยสมาคมส่งเสริมสถาบันกรรมการบริษัทไทย (Thai Institute of Directors : IOD) ได้สำรวจการกำกับดูแลกิจการของบริษัทจดทะเบียนในตลาดหลักทรัพย์แห่งประเทศไทยอย่างต่อเนื่อง พบว่า บริษัทจดทะเบียนที่มีธรรมาภิบาลมีคะแนนเฉลี่ยอยู่ที่ ๗๒% ในปี ๒๕๕๗ ถือว่าอยู่ในระดับดีเมื่อเทียบกับปี ๒๕๔๔ ที่มีคะแนนเฉลี่ยอยู่ที่ ๕๒% และมีคะแนนเฉลี่ยลดลงเมื่อเทียบกับปี ๒๕๕๔ ที่มีคะแนนเฉลี่ยอยู่ที่ ๗๗% แสดงให้เห็นว่า บริษัทจดทะเบียนไทย ให้ความสำคัญในการพัฒนาการกำกับดูแลกิจการที่ดีเพื่อโอกาสในการเติบโตอย่างยั่งยืนและสร้างความเชื่อมั่นแก่ผู้ลงทุนทั้งในประเทศและต่างประเทศสู่การยอมรับในระดับสากล

๒.๔.๒ ด้านการบริหารจัดการภาครัฐและการกระจายอำนาจ

(๑) การบริหารจัดการภาครัฐมีการปรับปรุงตามยุคสมัย พระราชบัญญัติระเบียบบริหารราชการแผ่นดิน พ.ศ. ๒๕๓๔ ได้จัดระเบียบการบริหารราชการแผ่นดินแบ่งออกเป็น ๓ ส่วนได้แก่ บริหารราชการส่วนกลาง บริหารราชการส่วนภูมิภาค และบริหารราชการส่วนท้องถิ่นที่ใช้หลักการกระจายอำนาจที่ส่วนกลางได้มอบอำนาจระดับหนึ่งให้ประชาชนในท้องถิ่นไปดำเนินการปกครองตนเองอย่างอิสระโดยไม่ขัดต่อกฎหมายของประเทศ ทั้งสามส่วนนี้ใช้ในการควบคุมและบริหารงานของคณะรัฐมนตรี ซึ่งมีหน้าที่รับผิดชอบบริหารราชการแผ่นดิน รวมไปถึงการกำหนดนโยบายเพื่อให้ข้าราชการนำไปปฏิบัติ ทั้งนี้การปฏิรูประบบราชการที่เกิดการเปลี่ยนแปลงอย่างชัดเจนในโครงสร้างของหน่วยราชการเกิดขึ้นจากพระราชบัญญัติปรับปรุงกระทรวง ทบวง กรม พ.ศ. ๒๕๔๕ มีการกำหนดส่วนราชการไว้เป็น ๒๐ กระทรวง และส่วนราชการไม่สังกัดสำนักนายกรัฐมนตรี กระทรวง หรือทบวง

(๒) การกระจายอำนาจเกิดผลสำเร็จหลายด้านแต่ยังมีปัญหาที่ต้องแก้ไขการกระจายอำนาจให้แก่ อปท. ในระยะที่ผ่านมาได้ดำเนินการตามแนวทางของรัฐธรรมนูญแห่งราชอาณาจักรไทย พ.ศ. ๒๕๔๐ และ ๒๕๕๐ และตามแผนการกระจายอำนาจให้แก่องค์กรปกครองส่วนท้องถิ่น และแผนปฏิบัติการกำหนดขั้นตอนการกระจายอำนาจให้แก่องค์กรปกครองส่วนท้องถิ่นฉบับที่ ๑ และฉบับที่ ๒ นอกจากนั้น มีการใช้งบประมาณเป็นตัวกระตุ้นให้เกิดการถ่ายโอนภารกิจ หน้าที่และเพิ่มรายได้ในการดำเนินงานของ อปท. โดยในปีงบประมาณ พ.ศ. ๒๕๔๓ สัดส่วนของรายได้ของท้องถิ่นต่อรายได้รัฐบาลคิดเป็นร้อยละ ๑๓.๓๑ เพิ่มขึ้นเป็นร้อยละ ๒๕.๑๗ ในปีงบประมาณ ๒๕๕๐ และร้อยละ ๒๘.๒๑ ในปีงบประมาณ พ.ศ. ๒๕๕๙ มีการถ่ายโอนภารกิจไปแล้วตามแผนปฏิบัติการกำหนดขั้นตอนการกระจายอำนาจให้แก่ อปท. ฉบับที่ ๑ จำนวน ๑๘๕ ภารกิจจากภารกิจที่จะต้องถ่ายโอน ๒๔๕ ภารกิจและถ่ายโอนภารกิจตามแผนปฏิบัติการฯ ฉบับที่ ๒ จำนวน ๗๕ งาน/กิจกรรม จาก ๑๑๔ งาน/กิจกรรม และถ่ายโอนบุคลากรจากส่วนกลางให้ท้องถิ่น จำนวน ๙,๘๕๐ คน แบ่งเป็นข้าราชการ ๑,๓๗๘ คน บุคลากรทางการศึกษา ๕,๒๙๕ คน ข้าราชการกระทรวงสาธารณสุขซึ่งประจำอยู่ที่สถานีอนามัย จำนวน ๗๙ คน และลูกจ้างประจำ ๓,๐๙๘ คน อย่างไรก็ตามยังมีปัญหาที่ต้องการการแก้ไข เช่น การทับซ้อนของอำนาจหน้าที่และเขตพื้นที่ระหว่างองค์การบริหารส่วนจังหวัดและเทศบาลหรือองค์การบริหารส่วนตำบล ทำให้การจัดบริการสาธารณะให้กับประชาชนยังขาดความสมดุล ปัญหาการซื้อเสียง ทำให้การเลือกตั้งระดับท้องถิ่นขาดความชอบธรรม และปัญหาการขาดแคลนรายได้ของ อปท. ซึ่งรายได้ที่ท้องถิ่นจัดเก็บเองในภาพรวมมีสัดส่วนเพียงร้อยละ ๙.๙๐ ของรายได้รัฐบาลในปีงบประมาณ พ.ศ. ๒๕๔๙ และเพิ่มเป็นร้อยละ ๑๐.๖๕ ในปีงบประมาณ พ.ศ. ๒๕๕๙ ท้องถิ่นจำเป็นต้องพึ่งพาเงินอุดหนุนจากรัฐบาล คิดเป็นร้อยละ ๓๘.๕๒ และร้อยละ ๓๙.๔๖ ตามลำดับ ส่งผลให้ อปท. ในพื้นที่ที่มีกิจกรรมทางเศรษฐกิจหนาแน่น เช่น การเป็นแหล่งที่ตั้งของอุตสาหกรรม การค้า การบริการ การเป็นพื้นที่เขตพัฒนาเศรษฐกิจพิเศษ แหล่งท่องเที่ยวที่มีชื่อเสียงระดับโลก การจัดบริการสาธารณะรองรับการเติบโตของเมืองและการเพิ่มขึ้นของประชากรแฝงและแรงงานต่างด้าวได้อย่างมีขอบเขตจำกัด

๒.๔.๓ ด้านการทุจริตคอร์รัปชัน

ไทยกำลังประสบปัญหาการทุจริตเชิงนโยบายและผลประโยชน์ทับซ้อนเป็นอย่างมาก พัฒนาการของการทุจริตคอร์รัปชันในสังคมไทยเปลี่ยนแปลงจากในอดีตที่มีรูปแบบการทุจริตจัดซื้อจัดจ้าง รับสินบน ซึ่งสามารถตรวจสอบหาหลักฐานจับผิดมาลงโทษได้ เนื่องจากมีความซับซ้อนไม่มากเท่ากับการทุจริตคอร์รัปชันในปัจจุบันที่ประเทศไทยมีความเสียหายจากการทุจริตคอร์รัปชันขนาดใหญ่ที่สูงเป็นแสนล้านบาท อันเนื่องจากการทุจริตเชิงนโยบายและผลประโยชน์ทับซ้อนซึ่งเป็นรูปแบบใหม่ที่เกิดมากขึ้นในช่วงที่รัฐเข้ามามีบทบาทในการพัฒนาเศรษฐกิจและการหาประโยชน์จากธุรกิจในโลกสมัยใหม่ มีความซับซ้อนเพิ่มขึ้นและในปัจจุบันประเทศไทยประสบปัญหาการทุจริตเชิงนโยบายและผลประโยชน์ทับซ้อนเป็นอย่างมาก ไม่ว่าจะเป็นองค์กรภาครัฐหรือภาคเอกชน และมาตรการต่างๆ ที่ออกมา รวมทั้งกฎหมายเกี่ยวกับการทุจริตและการตรวจสอบจากองค์กรต่างๆ ยังไม่สามารถที่จะเข้าไปแก้ไขปัญหาเหล่านี้ได้ ดังปรากฏตามดัชนีภาพลักษณ์คอร์รัปชัน (Corruption Perception Index : CPI) พ.ศ. ๒๕๕๗ ขององค์กรเพื่อความโปร่งใสนานาชาติ พบว่าประเทศไทยได้ ๓๘ คะแนนจากคะแนนเต็ม ๑๐๐ คะแนน อยู่อันดับที่ ๘๕ จากการจัดอันดับทั้งหมด ๑๗๕ ประเทศทั่วโลก จะเห็นได้ว่าประเทศไทยมีคะแนนดีขึ้นเล็กน้อยเทียบกับปี ๒๕๕๖ ที่ได้ ๓๕ คะแนน อยู่อันดับ ๑๐๒ โดยเมื่อเทียบกับประเทศในกลุ่มอาเซียนพบว่า ประเทศไทยมีคะแนนเท่ากับประเทศฟิลิปปินส์ ส่วนประเทศสิงคโปร์สูงถึง ๘๔ คะแนน และมาเลเซียได้ ๕๒ คะแนน (คะแนนมากหมายถึงมีคอร์รัปชันน้อย)

๓. บริบทการเปลี่ยนแปลงและภาพอนาคตประเทศไทย

๓.๑ บริบทภายใน

๓.๑.๑ ภาพเศรษฐกิจไทยในกรณีฐาน

ภายใต้สมมติฐาน (๑) แนวโน้มการขยายตัวของเศรษฐกิจโลกเฉลี่ยร้อยละ ๓.๘ ในช่วงแผนพัฒนา ฉบับที่ ๑๒ และร้อยละ ๔.๒ ในช่วงแผนพัฒนา ฉบับที่ ๑๓ (๒) การลงทุนภาครัฐขยายตัวเฉลี่ยร้อยละ ๔ (๓) ราคาน้ำมันเฉลี่ย ๗๐-๙๐ ดอลลาร์ สรอ. ต่อบาร์เรลในช่วงแผนพัฒนา ฉบับที่ ๑๒ และเฉลี่ย ๘๐-๑๐๐ ดอลลาร์ สรอ. ต่อบาร์เรลในช่วงแผนพัฒนา ฉบับที่ ๑๓ (๔) ผลผลิตภาพการผลิตรวมขยายตัวร้อยละ ๒.๑ โดยผลิตภาพการผลิตภาคเกษตรหดตัวต่อเนื่องเฉลี่ยร้อยละ ๐.๘ ภาคอุตสาหกรรมขยายตัวเฉลี่ยร้อยละ ๒.๐ และภาคบริการขยายตัวเฉลี่ยร้อยละ ๓.๐ (๕) การลงทุนภาคเอกชนขยายตัวเฉลี่ยร้อยละ ๕ และ (๖) กำลังแรงงานลดลงเฉลี่ยร้อยละ ๐.๒ และร้อยละ ๐.๗ ในช่วงแผนพัฒนา ฉบับที่ ๑๒ และ ๑๓ ตามลำดับภายใต้สมมติฐานเหล่านี้ เศรษฐกิจไทยในช่วง ๑๐ ปีข้างหน้ามีแนวโน้มที่จะขยายตัวเฉลี่ยร้อยละ ๓.๓-๔.๓ โดยมีค่ากลางของการประมาณการร้อยละ ๓.๘ ซึ่งทำให้เศรษฐกิจไทยจะสามารถขยายฐานะขึ้นเป็นประเทศ รายได้สูงในช่วงปี ๒๕๗๑ (ในกรณีเศรษฐกิจขยายตัวเฉลี่ยร้อยละ ๔.๓ - ๒๕๗๔) (ในกรณีเศรษฐกิจขยายตัวเฉลี่ยร้อยละ ๓.๓) การขยายตัวในกรณีฐานดังกล่าวทำให้เศรษฐกิจไทยมีความเสี่ยงที่จะตกอยู่ภายใต้กับดักประเทศรายได้ปานกลางอย่างถาวรมากขึ้น เมื่อคำนึงถึงเงื่อนไขในระยะยาว โดยเฉพาะ (๑) การลดลงของกำลังแรงงานที่จะหดตัวเร่งขึ้นเป็นเฉลี่ยร้อยละ ๑.๐ ในช่วงแผนพัฒนา ฉบับที่ ๑๔ ซึ่งจะเป็นปัจจัยถ่วงต่อการขยายตัวทางเศรษฐกิจมากขึ้น (๒) ชีตความสามารถด้านการคิดค้นเทคโนโลยีและนวัตกรรมซึ่งเป็นสิ่งจำเป็นในการยกระดับฐานะประเทศเข้าสู่การเป็นประเทศรายได้สูงจะลดลงตามการเพิ่มขึ้นของสัดส่วนของประชากรผู้สูงอายุ (๓) จำนวนประชากรรวมจะเริ่มลดลงในปี ๒๕๗๐ ซึ่งส่งผลให้อุปสงค์และการผลิตเพื่อตอบสนองความต้องการในประเทศขยายตัวช้าลง

(๔) การเพิ่มขึ้นของขีดความสามารถในการแข่งขันของประเทศต่างๆ ที่การปรับตัวเข้าสู่สังคมผู้สูงอายุช้ากว่าไทย (๕) ภาระการใช้จ่ายเพื่อดูแลผู้สูงอายุเพิ่มขึ้นทำให้การจัดสรรงบประมาณเพื่อการพัฒนาประเทศเพื่อยกระดับฐานะการพัฒนาประเทศมีข้อจำกัดมากขึ้น (๖) เกณฑ์รายได้ขั้นต่ำสำหรับการเป็นประเทศรายได้ขั้นสูงปรับตัวเพิ่มขึ้นเฉลี่ยประมาณ ๑๐๐-๒๐๐ ดอลลาร์ สรอ. ต่อคนต่อปีตามการเพิ่มขึ้นของรายได้และมาตรฐานการครองชีพของประเทศสำคัญๆ เงื่อนไขดังกล่าวทำให้ประเทศไทยมีความเสี่ยงที่จะไม่สามารถหารายได้ที่เพียงพอในการที่จะทำให้คนไทยได้รับการพัฒนาอย่างเต็มศักยภาพ มีความภาคภูมิใจ มีเกียรติและศักดิ์ศรีในประชาคมภูมิภาคและในเวทีโลก

๓.๑.๒ การเข้าสู่สังคมผู้สูงอายุ

การเข้าสู่สังคมผู้สูงอายุของประเทศไทยส่งผลให้อัตราการพึ่งพิงของประชากรวัยแรงงานต้องแบกรับการดูแลผู้สูงอายุเพิ่มสูงขึ้น โดยในปี ๒๕๕๓ มีประชากรวัยแรงงาน ๕ คนที่มีศักยภาพแบกรับผู้สูงอายุ ๑ คน และคาดการณ์ว่าในปี ๒๕๘๓ จะเหลือประชากรวัยแรงงานเพียง ๑.๗ คนแบกรับผู้สูงอายุ ๑ คน การขาดแคลนกำลังแรงงานทำให้ต้องนำเข้าแรงงานไร้ทักษะจากประเทศเพื่อนบ้าน ซึ่งส่งผลกระทบต่อตลาดแรงงานไทยในด้านการยกระดับรายได้และทักษะฝีมือแรงงานจะซบเซา ผลิตภาพแรงงานไทยอาจเพิ่มขึ้นช้า ปัญหาการค้ำมนุษย์ และการขาดการคุ้มครองทางสังคมขั้นพื้นฐานที่จำเป็น ซึ่งจะเป็นปัญหาต่อเนื่องที่ส่งผลต่อคุณภาพชีวิตของคนไทย อาทิ อาชญากรรม โรคระบาด และภาระทางการคลังของระบบบริการทางสังคม อย่างไรก็ตาม นับเป็นโอกาสในการพัฒนาสินค้าและบริการ ธุรกิจบริการที่เหมาะสมกับกลุ่มผู้สูงอายุที่เพิ่มขึ้นเป็นตัวเลขเบื้องต้น สศช. จะคำนวณใหม่อีกครั้งเมื่อการปรับปรุงฐานข้อมูลในแบบจำลองเสร็จสมบูรณ์เกณฑ์ขั้นต่ำในปี ๒๕๔๖ ซึ่งอยู่ที่ ๑๒,๗๔๕ ดอลลาร์ สรอ. ต่อคนต่อปี

๓.๑.๓ ความเหลื่อมล้ำ

ความเหลื่อมล้ำเป็นปัญหาสำคัญในสังคมไทยทั้งความเหลื่อมล้ำด้านรายได้ โอกาสการเข้าถึงบริการภาครัฐและการเข้าถึงทรัพยากรธรรมชาติ นำไปสู่ความขัดแย้งในสังคม และเป็นอุปสรรคต่อการพัฒนาประเทศที่ลดทอนความเข้มแข็งทางเศรษฐกิจและความมั่นคงทางสังคม จากการกระจายรายได้และผลประโยชน์ของการพัฒนาไปยังกลุ่มคนต่างๆ ในสังคม บางพื้นที่และบางสาขาการผลิตไม่ทั่วถึงเป็นธรรมผลประโยชน์ส่วนใหญ่ตกอยู่ในกลุ่มที่มีโอกาสและรายได้สูง ทำให้สัดส่วนรายได้ระหว่างกลุ่มคนรวยร้อยละ ๑๐ ของประชากรกับกลุ่มคนจนร้อยละ ๑๐ ของประชากรมีความแตกต่างกันถึง ๓๔.๙ เท่าในปี ๒๕๕๖ นอกจากนี้ความเหลื่อมล้ำยังส่งผลให้เกิดปัญหาต่างๆ อาทิ ปัญหาการทุจริตคอร์รัปชัน คนยากจนขาดโอกาสการเข้าถึงบริการการศึกษาและสาธารณสุขที่มีคุณภาพอย่างเท่าเทียม การแย่งชิงทรัพยากร การรับรู้ข้อมูลข่าวสารปัญหาอาชญากรรมและยาเสพติด

๓.๑.๔ ความเป็นเมือง

การเปลี่ยนแปลงพื้นที่ชนบทไปสู่ความเป็นเมืองมีแนวโน้มเพิ่มขึ้นเพื่อลดความแออัดของเมืองหลวงและเมืองหลัก อันเป็นการกระจายความเจริญสู่พื้นที่อื่นๆ จึงจำเป็นที่จะต้องมีการลงทุนโครงสร้างพื้นฐาน การจัดการบริการสาธารณะเพื่อรองรับการเติบโตของเมือง การใช้ประโยชน์ของทรัพยากรท้องถิ่นทั้งปัจจัยการผลิตและแรงงานไปสู่ภาคการค้า บริการ และอุตสาหกรรม ตลอดจนการแสวงหาเทคโนโลยีใหม่ๆ ที่จะช่วยลดผลกระทบต่อสิ่งแวดล้อม ซึ่งจะส่งผลต่อการลดลงและความเสื่อมโทรมของทรัพยากรท้องถิ่น การลดลงของแรงงานในภาคเกษตร รวมทั้งปัญหาการบริหารจัดการขยะทั้งขยะชุมชนและอุตสาหกรรม ทั้งนี้ การเพิ่มขึ้นของประชากรและแรงงานในพื้นที่อาจส่งผลต่อการเปลี่ยนแปลงของวิถีชีวิตและวัฒนธรรมท้องถิ่น อย่างไรก็ตาม การผลิตและกิจกรรมทางเศรษฐกิจที่มีขนาดใหญ่ขึ้นเพื่อตอบสนองความต้องการคนในเมืองที่มากขึ้น จะส่งผลให้เกิดการประหยัดจากขนาด การขนส่งมีต้นทุนต่ำลง และการลงทุนในระบบสาธารณูปโภคจะมีความคุ้มค่ามากขึ้น นอกจากนี้ ความต้องการแรงงานที่มากขึ้นจะมีส่วนเอื้อหรือทำให้จำเป็นต้องมีการจัดตั้งสถาบันการศึกษาในพื้นที่เพื่อตอบสนองความต้องการของสถานประกอบการที่มีจำนวนมาก

๓.๑.๕ การบริหารจัดการภาครัฐ

(๑) ร่างรัฐธรรมนูญแห่งราชอาณาจักรไทย พ.ศ. ๒๕๕๘ วางกรอบด้านการบริหารจัดการภาครัฐ เอื้อต่อการพัฒนาธรรมาภิบาลภาครัฐ ร่างรัฐธรรมนูญแห่งราชอาณาจักรไทย พ.ศ. ๒๕๕๘ มีมาตราสำคัญๆ ที่จะช่วยสนับสนุนให้การบริหารจัดการและการปรับปรุงประสิทธิภาพพลไกการพัฒนา อาทิ มาตรา ๖๙ หน่วยงานของรัฐ องค์การเอกชนหรือองค์กรใดที่ดำเนินกิจกรรมโดยใช้เงินแผ่นดิน มีหน้าที่ต้องเปิดเผยข้อมูลเกี่ยวกับการดำเนินการดังกล่าวต่อสาธารณะเพื่อให้พลเมืองได้ติดตามและตรวจสอบมาตรา ๘๒ รัฐต้องดำเนินการตามแนวนโยบายพื้นฐานแห่งรัฐ และต้องจัดระบบงานราชการและงานของรัฐอย่างอื่น ให้เป็นไปตามหลักธรรมาภิบาล พัฒนาและสร้างโอกาสเพื่อลดความเหลื่อมล้ำและสร้างความเป็นธรรมอย่างยั่งยืน กระจายอำนาจและจัดการกิจ อำนาจหน้าที่ และขอบเขตความรับผิดชอบที่ชัดเจนระหว่างราชการส่วนกลาง ส่วนภูมิภาค และส่วนท้องถิ่น รวมทั้งมีกลไกป้องกันและขจัดการทุจริตและประพฤติมิชอบที่มีประสิทธิภาพทั้งในภาครัฐและภาคเอกชน ฯลฯ มาตรา ๘๙ รัฐต้องดำเนินนโยบายการเงิน การคลัง และงบประมาณภาครัฐ โดยยึดหลักการรักษาวินัยและความยั่งยืนทางการคลัง และการใช้จ่ายเงินแผ่นดิน อย่างคุ้มค่า จัดให้มีระบบการเงินการคลังเพื่อสังคม มีระบบภาษีอากรที่มีความเป็นธรรมมีประสิทธิภาพ เกิดประโยชน์สูงสุดต่อประชาชน และสอดคล้องกับการเปลี่ยนแปลงทางเศรษฐกิจและสังคม

(๒) ภาคประชาสังคมให้ความสำคัญกับการบริหารจัดการของภาครัฐสถาบันทางสังคม อาทิ มูลนิธิ สถาบันการศึกษา หน่วยงานวิจัยต่างๆ นำเสนอผลการติดตาม วิเคราะห์ สังเคราะห์ เรื่องที่เกี่ยวกับการบริหารจัดการประเทศและการปรับปรุงประสิทธิภาพพลไกการพัฒนาทั้งประเด็นธรรมาภิบาล การทุจริตคอร์รัปชันทั้งการคอร์รัปชันขนาดใหญ่และคอร์รัปชันภาคครัวเรือน การบริหารจัดการภาครัฐและการกระจายอำนาจ เพื่อรายงานข้อค้นพบและข้อเสนอแนะสู่สาธารณะ เป็นแรงกดดันให้ผู้มีอำนาจภาครัฐหันมาพิจารณา ทบทวน แนวนโยบาย มาตรการ และกลไกการทำงานต่างๆ ให้เหมาะสมมากขึ้น

๓.๒ บริบทภายนอก

๓.๒.๑ การเข้าสู่สังคมผู้สูงอายุของโลก

องค์การสหประชาชาติประเมินสถานการณ์ว่าในช่วงปี ๒๕๔๔-๒๖๔๓ (ค.ศ. ๒๐๐๑-๒๑๐๐) จะเป็นศตวรรษแห่งผู้สูงอายุ หมายถึงการมีประชากรอายุ ๖๐ ปีขึ้นไปมากกว่าร้อยละ ๑๐ ของประชากรรวมทั่วโลก โดยประเทศที่พัฒนาแล้วจะใช้ระยะเวลาที่ค่อนข้างยาวนานในการเข้าสู่สังคมผู้สูงอายุเช่น ญี่ปุ่น อเมริกา ยุโรป ขณะที่กลุ่มประเทศกำลังพัฒนาจะมีระยะเวลาเปลี่ยนแปลงโครงสร้างประชากรดังกล่าวค่อนข้างสั้นกว่า สะท้อนถึงระยะเวลาในการเตรียมความพร้อมเพื่อรองรับสังคมผู้สูงอายุที่สั้นกว่าประเทศพัฒนาแล้วค่อนข้างมาก โดยการเป็นสังคมผู้สูงอายุจะส่งผลให้มีการขาดแคลนแรงงานในประเทศ และมีการเคลื่อนย้ายแรงงานต่างด้าวมากขึ้น นอกจากนี้ มีความต้องการสินค้าและบริการที่เหมาะสมกับผู้สูงอายุมากขึ้น นับเป็นโอกาสอย่างมากสำหรับประเทศไทยที่จะพัฒนาด้านธุรกิจและลงทุนด้านการค้าและบริการ ด้านการท่องเที่ยว ที่พักอาศัย การให้บริการสุขภาพในรูปแบบต่างๆ รวมทั้งเป็นโอกาสของแรงงานไทยในการไปทำงานในประเทศที่พัฒนาแล้ว

๓.๒.๒ การปรับเปลี่ยนด้านเทคโนโลยีและนวัตกรรมที่รวดเร็ว

การปรับเปลี่ยนที่รวดเร็วด้านเทคโนโลยีและนวัตกรรมส่งผลให้เกิดการเปลี่ยนแปลงในรูปแบบการผลิตและการค้าที่มีการใช้เทคโนโลยีมาช่วยในการเพิ่มประสิทธิภาพการผลิต การพาณิชย์อิเล็กทรอนิกส์กลายเป็นรูปแบบการค้าที่มีบทบาทมากขึ้น มีการยกระดับกระบวนการผลิตแบบอัตโนมัติไปสู่การใช้เทคโนโลยีที่ผสมผสานระหว่าง Information Technology กับ Operational Technology หรือที่เรียกว่า Internet of Things (เทคโนโลยีอินเทอร์เน็ตที่เชื่อมอุปกรณ์และ เครื่องมือต่างๆ เช่น โทรศัพท์มือถือรถยนต์ ตู้เย็น โทรทัศน์ และอื่นๆ เข้าไว้ด้วยกัน) เพื่อผลิตสินค้าตามความต้องการของผู้บริโภคมากยิ่งขึ้น โดยหากภาคการผลิตที่ปรับตัวตามการเปลี่ยนแปลงของเทคโนโลยีไม่ทัน ขาดการลงทุนด้านการวิจัยและพัฒนา และนวัตกรรม จะทำให้ความสามารถในการแข่งขันลดลง

๓.๒.๓ ความเชื่อมโยงกับเศรษฐกิจในระดับภูมิภาคและระดับโลกที่สูงขึ้น

(๑) แนวโน้มการพัฒนาเศรษฐกิจของประเทศเพื่อนบ้านมีการพัฒนาระบบเศรษฐกิจและเขตเศรษฐกิจพิเศษภายในประเทศ ซึ่งจะมีผลต่อทิศทางการวางแผนพัฒนาด้านโครงสร้างพื้นฐานของประเทศไทย ตลอดจนการปรับเปลี่ยนกฎ ระเบียบ กติกา ด้านการค้าการลงทุนที่มุ่งเน้นให้ความสำคัญกับเรื่องความโปร่งใสและสิ่งแวดล้อมมากขึ้น

(๒) การเปิดเสรีภายใต้ข้อตกลงประชาคมเศรษฐกิจอาเซียนในปี ๒๕๕๘ จะนำมาซึ่งโอกาสที่สำคัญๆ หลายประการต่อการยกระดับศักยภาพการขยายตัวของเศรษฐกิจไทย ได้แก่ ๑) การลดข้อจำกัดในด้านอุปสงค์ในประเทศ ๒) โอกาสในการใช้ปัจจัยการผลิตและแรงงานสำหรับการพัฒนาภาคเกษตรและอุตสาหกรรมที่ใช้แรงงานและวัตถุดิบเข้มข้นในการเพิ่มขีดความสามารถในการแข่งขันและพัฒนาตนเองไปสู่ระดับการผลิตที่สูงขึ้นทั้งการผลิตในประเทศและการใช้ฐานการผลิตในประเทศเพื่อนบ้านและ ๓) โอกาสในการใช้ความได้เปรียบด้านสถานที่ตั้งและด้านโครงสร้างพื้นฐานและโลจิสติกส์ในการขับเคลื่อนเศรษฐกิจให้เป็นศูนย์กลางทางการบริการและการผลิตภาคอุตสาหกรรมอนาคตในอนุภูมิภาคและในภูมิภาค

(๓) การเปิดเสรีทางการค้ากับประเทศที่พัฒนาแล้ว จะมีการนำประเด็นด้านมาตรฐานของการค้าและบริการมาเป็นข้อกีดกันทางการค้าซึ่งผู้ประกอบการภายในประเทศโดยเฉพาะวิสาหกิจขนาดกลางและขนาดย่อมต้องปรับตัวเพื่อพัฒนาผลิตภาพการผลิตและรูปแบบธุรกิจ พัฒนามาตรฐานของอุตสาหกรรม ตลอดจนพัฒนาสินค้าที่เป็นมิตรต่อสิ่งแวดล้อมและมีความรับผิดชอบต่อสังคม/ชุมชนมากขึ้นโดยแรงเหวี่ยงจากกระแสการเปิดเสรีทางการค้าจะก่อให้เกิดการเคลื่อนย้ายเงินทุน แนวโน้มราคาสินค้าเกษตรและสินค้าขึ้นปฐมนำแรงกดดันจากการเพิ่มขึ้นของขีดความสามารถในการแข่งขันของประเทศต่างๆ ในอนุภูมิภาคโดยเฉพาะในการผลิตสินค้าเกษตร สินค้ากึ่งทุนและเทคโนโลยีเข้มข้น รวมทั้งแนวโน้มนโยบายและมาตรการการพัฒนาของภาครัฐที่ยังไม่ทั่วถึง ยังมีแนวโน้มที่จะตอกย้ำปัญหาความเหลื่อมล้ำทางด้านรายได้ให้มีความรุนแรงมากขึ้นและเป็นอุปสรรคต่อการสร้างการเติบโตของเศรษฐกิจแบบทั่วถึง (Inclusive Growth) ซึ่งเป็นปัจจัยที่จำเป็นต่อการขยายตัวทางเศรษฐกิจที่ต่อเนื่องและยั่งยืน

(๔) ตลาดเงิน ตลาดทุน และเศรษฐกิจโลกยังมีความเสี่ยงที่จะผันผวนตลอดช่วงแผนฯ ๑๒ เนื่องจาก ๑) ผลกระทบจากการปรับทิศทางนโยบายการเงินในสหรัฐอเมริกาในช่วงต้นแผนพัฒนาฯ และแนวโน้มการปรับทิศทางนโยบายการเงินในยุโรปในช่วงกลางถึงปลายแผนพัฒนาฯ และ ๒) ปัญหาการส่งสมหนี้สาธารณะในประเทศสำคัญๆ ในช่วงหลังวิกฤติเศรษฐกิจโลกที่มีความเสี่ยงจะพัฒนาไปสู่วิกฤติและสร้างผลกระทบต่อเสถียรภาพของระบบเศรษฐกิจและการเงินโลกหากมาตรการปฏิรูปในประเทศสำคัญๆ ของโลกไม่ประสบความสำเร็จอย่างเป็นรูปธรรม

(๕) ความเคลื่อนไหวของกระแสวัฒนธรรมโลก ความก้าวหน้าในการติดต่อสื่อสาร การขยายตัวของเครือข่ายทางสังคมออนไลน์ ส่งผลให้มีทั้งโอกาสและความเสี่ยง ต่อวิถีชีวิตทัศนคติ และความเชื่อในสังคม ตลอดจนความสัมพันธ์ระหว่างบุคคล กระบวนการเรียนรู้ และพฤติกรรมบริโภคของคนในประเทศ

๓.๒.๔ การเปลี่ยนแปลงสภาพภูมิอากาศ

(๑) การเปลี่ยนแปลงสภาพภูมิอากาศ (Climate Change) จะส่งผลกระทบต่อสถานการณ์ความเสื่อมโทรมของทรัพยากรธรรมชาติและสิ่งแวดล้อมให้มีความรุนแรงมากขึ้นอุณหภูมิของโลกเพิ่มขึ้นทำให้เกิดความแห้งแล้งเป็นระยะเวลายาวนาน เกิดฝนขาดช่วง และมีฤดูกาลเปลี่ยนไป ส่งผลกระทบต่อความอุดมสมบูรณ์ของดิน ป่าไม้เกิดความเสื่อมโทรม แหล่งน้ำขาดแคลน ผลผลิตทางการเกษตรลดลง เกิดโรคระบาดในพืชและสัตว์ และอาจเกิดผลกระทบต่อสุขภาพของมนุษย์กรณีที่เกิดโรคระบาดใหม่ เกิดความเสี่ยงต่อการสูญเสียความหลากหลายทางชีวภาพ เช่น ระบบนิเวศป่าไม้ ระบบนิเวศชายฝั่ง พื้นที่ชุ่มน้ำ เกิดการกัดเซาะชายฝั่ง และการสูญเสียแนวปะการัง การ

สูญเสียความหลากหลายทางชีวภาพดังกล่าวข้างต้น จะส่งผลต่อความมั่นคงด้านอาหาร สุขภาพ พลังงาน และลดทอนขีดความสามารถในการพึ่งพาตนเองของชุมชน

(๒) การเปลี่ยนแปลงของสภาพภูมิอากาศยังส่งผลให้ภัยพิบัติทางธรรมชาติมีแนวโน้มเกิดบ่อยครั้งขึ้นและมีความรุนแรงมากขึ้น ทั้งอุทกภัย ภัยแล้ง แผ่นดินไหวและดินโคลนถล่ม ส่งผลกระทบต่อภาคการผลิต การพัฒนาอุตสาหกรรม และการพัฒนาเศรษฐกิจโดยรวมของประเทศ รวมทั้งวิถีการดำรงชีวิตของประชาชน นอกจากนี้ ข้อตกลงระหว่างประเทศเกี่ยวกับการเปลี่ยนแปลงสภาพภูมิอากาศจะทวีความเข้มข้นและเป็นแรงกดดันให้ประเทศไทยต้องเตรียมพร้อมรับภาระในการลดการปล่อยก๊าซเรือนกระจกภายใต้กระแสการแข่งขันทางการค้า

๓.๒.๕ วาระการพัฒนาของโลกภายหลัง ค.ศ. ๒๐๑๕ (Post ๒๐๑๕ Agenda)

ประเด็นสำคัญของวาระการพัฒนาโลกภายหลัง ค.ศ. ๒๐๑๕ คือ การจัดทำเป้าหมายการพัฒนาที่ยั่งยืนในกรอบสหประชาชาติ (Sustainable Development Goals–SDGs) ในช่วงเวลา ๑๕ ปี โดยสหประชาชาติให้การรับรองแล้วเมื่อวันที่ ๑๐ กันยายน ๒๕๕๗ ประกอบด้วยเป้าประสงค์ (Goal) จำนวน ๑๗ ข้อ และเป้าหมาย (Target) จำนวน ๑๖๙ ข้อ

ซึ่งจะส่งผลกระทบต่อการวางแนวทางการพัฒนาประเทศในอนาคต ที่ต้องเน้นจัดความยากจนให้หมดไป ประชาชนมีสุขภาพที่ดี มีระบบการศึกษา มีความเท่าเทียมกันทางเพศ ส่งเสริมการเติบโตทางเศรษฐกิจแบบยั่งยืน มีระบบโครงสร้างพื้นฐานที่รองรับการพัฒนาอุตสาหกรรมที่ยั่งยืน ลดความไม่เท่าเทียมกันทั้งภายในประเทศและระหว่างประเทศ มีรูปแบบการผลิตและการบริโภคแบบยั่งยืน เตรียมความพร้อมในการรับมือการเปลี่ยนแปลงสภาพภูมิอากาศ ส่งเสริมการรักษาทรัพยากรธรรมชาติและ ความหลากหลายทางชีวภาพ มีการจัดการทรัพยากรทางทะเลอย่างยั่งยืน ส่งเสริมให้สังคมมีความสุข มีความยุติธรรมและส่งเสริมความเป็นหุ้นส่วนเพื่อการพัฒนาในระดับโลกร่วมกัน

๔. กรอบวิสัยทัศน์และเป้าหมาย

๔.๑ กรอบวิสัยทัศน์แผนพัฒนาฯ ฉบับที่ ๑๒

จากสถานะของประเทศและบริบทการเปลี่ยนแปลงต่างๆ ที่ประเทศกำลังประสบอยู่ ทำให้การกำหนดวิสัยทัศน์แผนพัฒนาฯ ฉบับที่ ๑๒ ยังคงมีความต่อเนื่องจากวิสัยทัศน์แผนพัฒนาฯ ฉบับที่ ๑๑ และกรอบหลักการของการวางแผนที่น้อมนำและประยุกต์ใช้หลักปรัชญาของเศรษฐกิจพอเพียง ยึดคนเป็นศูนย์กลางของการพัฒนาอย่างมีส่วนร่วม การพัฒนาที่ยืดหยุ่นและสมดุล ยั่งยืน โดยวิสัยทัศน์ของการพัฒนาในแผนพัฒนาฯ ฉบับที่ ๑๒ ต้องให้ความสำคัญกับการกำหนดทิศทางการพัฒนาที่มุ่งสู่การเปลี่ยนผ่านประเทศไทยจากประเทศที่มีรายได้ปานกลางไปสู่ประเทศที่มีรายได้สูง มีความมั่นคง และยั่งยืน สังคมอยู่ร่วมกันอย่างมีความสุข และนำไปสู่การบรรลุวิสัยทัศน์ระยะยาว “มั่นคง มั่งคั่ง ยั่งยืน” ของประเทศ

๔.๒ การกำหนดตำแหน่งทางยุทธศาสตร์ของประเทศ (Country Strategic Positioning) เป็นการกำหนดตำแหน่งทางยุทธศาสตร์ของประเทศที่สอดคล้องกับยุทธศาสตร์ชาติที่ สศช. ได้จัดทำขึ้น

ประเทศไทยเป็นประเทศรายได้สูงที่มีการกระจายรายได้อย่างเป็นธรรม เป็นศูนย์กลางด้านการขนส่งและโลจิสติกส์ของภูมิภาคสู่ความเป็นชาติการค้าและบริการ (Trading and Service Nation) เป็นแหล่งผลิตสินค้าเกษตรอินทรีย์และเกษตรปลอดภัย แหล่งอุตสาหกรรมสร้างสรรค์และนวัตกรรมสูงที่เป็นมิตรต่อสิ่งแวดล้อม

๔.๓ เป้าหมาย

๔.๓.๑ การหลุดพ้นจากกับดักประเทศรายได้ปานกลางสู่รายได้สูง

(๑) เศรษฐกิจขยายตัวเฉลี่ยไม่ต่ำกว่าร้อยละ ๕.๐

(๒) ผลิตภัณฑ์มวลรวมในประเทศต่อหัว (GDP Per Capita) และรายได้ประชาชาติต่อหัว (GNP Per Capita) ณ สิ้นแผนพัฒนาฯ ฉบับที่ ๑๒ ในปี ๒๕๖๖ เพิ่มขึ้นเป็น ๓๑๗,๐๕๑ บาท (๙,๓๒๕ ดอลลาร์ สรอ.) และ ๓๐๑,๑๙๙ บาท (๘,๘๕๙ ดอลลาร์ สรอ.) ต่อคนต่อปี

(๓) ผลผลิตภาพการผลิตเพิ่มขึ้นไม่ต่ำกว่าเฉลี่ยร้อยละ ๒.๕ ต่อปี

(๔) การลงทุนรวมขยายตัวไม่ต่ำกว่าเฉลี่ยร้อยละ ๘.๐ (การขยายตัวของการลงทุนภาครัฐไม่ต่ำกว่าร้อยละ ๑๐.๐ และการลงทุนของภาคเอกชนขยายตัวไม่ต่ำกว่าเฉลี่ยร้อยละ ๗.๕ ในขณะที่ปริมาณการส่งออกขยายตัวเฉลี่ยไม่ต่ำกว่าร้อยละ ๔.๐ ต่อปี)

๔.๓.๒ การพัฒนาศักยภาพคนให้สนับสนุนการเจริญเติบโตของประเทศและการสร้างสังคมสูงวัยอย่างมีคุณภาพ

(๑) ประชาชนทุกช่วงวัยมีความมั่นคงทางด้านเศรษฐกิจและสังคม (Socio-Economic Security) และมีคุณภาพชีวิตที่ดีขึ้น

(๒) การศึกษาและการเรียนรู้ได้รับการพัฒนาคุณภาพ

(๓) สถาบันทางสังคมมีความเข้มแข็งเป็นฐานรากที่เอื้อต่อการพัฒนาคน

๔.๓.๓ การลดความเหลื่อมล้ำในสังคม

(๑) การกระจายรายได้มีความเท่าเทียมกันมากขึ้น

(๒) บริการทางสังคมมีคุณภาพและมีการกระจายอย่างทั่วถึง

๔.๓.๔ การสร้างการเจริญเติบโตทางเศรษฐกิจและสังคมที่เป็นมิตรกับสิ่งแวดล้อม

(๑) รักษาความมั่นคงของฐานทรัพยากร สร้างสมดุลระหว่างการอนุรักษ์และการใช้ประโยชน์อย่างยั่งยืนและเป็นธรรม

(๒) ขับเคลื่อนประเทศสู่เศรษฐกิจและสังคมที่เป็นมิตรต่อสิ่งแวดล้อม

(๓) เพิ่มขีดความสามารถในการรับมือภัยพิบัติและการเปลี่ยนแปลงสภาพภูมิอากาศ

(๔) เพิ่มประสิทธิภาพและเสริมสร้างธรรมาภิบาลในการบริหารจัดการทรัพยากรธรรมชาติและสิ่งแวดล้อม

(๕) มีการบริหารจัดการน้ำให้สมดุลระหว่างการอุปสงค์และอุปทานของน้ำ

๔.๓.๕ การบริหารราชการแผ่นดินที่มีประสิทธิภาพ

(๑) การบริหารงานภาครัฐที่โปร่งใส เป็นธรรม มีประสิทธิภาพ และมีส่วนร่วม

(๒) ขจัดการทุจริตคอร์รัปชัน

(๓) มีการกระจายอำนาจที่เหมาะสม

๕. แนวทางการพัฒนา

๕.๑ การยกระดับศักยภาพการแข่งขันและการหลุดพ้นกับดักรายได้ปานกลางสู่รายได้สูง

๕.๑.๑ การส่งเสริมด้านการวิจัยและพัฒนา

พัฒนาสภาวะแวดล้อมของการพัฒนาวิทยาศาสตร์ เทคโนโลยี วิจัย และนวัตกรรม ทั้งด้านการลงทุนในการวิจัยและพัฒนา ด้านบุคลากรวิจัย ด้านโครงสร้างพื้นฐาน และด้านการบริหารจัดการ รวมทั้งสนับสนุนและผลักดันให้ผู้ประกอบการมีบทบาทหลักด้านเทคโนโลยีและนวัตกรรม ตลอดจนผลักดันงานวิจัยและพัฒนาให้ใช้ประโยชน์อย่างแท้จริงทั้งเชิงพาณิชย์และสาธารณะโดยให้ความคุ้มครองทรัพย์สินทางปัญญา

๕.๑.๒ การพัฒนาผลิตภาพแรงงาน

สร้างความร่วมมือระหว่างภาครัฐและภาคเอกชนในการพัฒนากำลังคนและแรงงานให้มีทักษะความรู้และสมรรถนะที่สอดคล้องกับความต้องการของตลาดและรองรับการเปิดเสรีของประชาคมอาเซียน โดยยกระดับและพัฒนาสมรรถนะแรงงานไทยด้วยเทคโนโลยี เร่งรัดให้แรงงานทั้งระบบมีการเรียนรู้ขั้นพื้นฐานเพื่อสามารถแข่งขันในตลาดแรงงานได้ สนับสนุนให้แรงงานและปัจจัยการผลิตมีความยืดหยุ่นในการเคลื่อนย้ายระหว่างสาขาการผลิตและระหว่างพื้นที่การผลิต เพื่อให้แรงงานสามารถเคลื่อนย้ายไปสู่สาขาการผลิตที่มีผลิตภาพการผลิตสูงสุด และสนับสนุนให้ผู้ประกอบการในภาคอุตสาหกรรมและบริการจัดทำกรอบคุณวุฒิวิชาชีพและมาตรฐานฝีมือแรงงานให้เป็นมาตรฐานที่เชื่อมโยงกันเพื่อยกระดับทักษะของแรงงานไทย

๕.๑.๓ การส่งเสริมผู้ประกอบการที่เข้มแข็งและพาณิชย์ดิจิทัล

พัฒนาขีดความสามารถของผู้ประกอบการให้มีความยืดหยุ่น สามารถปรับตัวและดำเนินธุรกิจท่ามกลางการดำเนินนโยบายและมาตรการการกีดกันทางการค้าในรูปแบบต่างๆ เพิ่มสัดส่วนความเป็นเจ้าของของคนไทย และสนับสนุนให้มีการขยายตลาดที่มีแบรนด์สินค้าและช่องทางการตลาดที่เป็นของตนเองมากขึ้น ตลอดจนพัฒนาต่อยอดอุตสาหกรรมและบริการเพื่อเข้าสู่การเป็นศูนย์กลางการผลิต บริการและอุตสาหกรรมดิจิทัล

๕.๑.๔ การลงทุนโครงสร้างพื้นฐานเร่งลงทุนและพัฒนาโครงสร้างพื้นฐานด้านการคมนาคมขนส่งเพื่อเชื่อมโยงพื้นที่

เศรษฐกิจในประเทศและต่างประเทศ ทั้งการพัฒนาและปรับปรุงโครงข่ายรถไฟให้เป็นโครงข่ายหลักในการเดินทางและขนส่งของประเทศ พัฒนาโครงข่ายระบบขนส่งสาธารณะและโครงข่ายทางหลวงพิเศษระหว่างเมือง ขยายขีดความสามารถของท่าอากาศยานหลักของประเทศ พัฒนาท่าเรือที่มีศักยภาพให้เป็นท่าเรืออิเล็กทรอนิกส์เต็มรูปแบบ รวมทั้งพัฒนาและปรับปรุงระบบโทรคมนาคมของประเทศ ตลอดจนสนับสนุนการพัฒนาด้านอุตสาหกรรมที่เกิดจากลงทุนด้านโครงสร้างพื้นฐาน เช่น อุตสาหกรรมซ่อมบำรุงและผลิตชิ้นส่วนอากาศยาน และอุตสาหกรรมระบบราง เป็นต้น เพื่อสร้างโอกาสทางเศรษฐกิจให้กับประเทศในการเป็นฐานการผลิตในภูมิภาคอาเซียน

๕.๑.๕ การปรับโครงสร้างการผลิต

ปรับโครงสร้างการผลิตภาคเกษตร โดยการปรับเปลี่ยนจากการผลิตสินค้าเกษตรขั้นปฐมเป็นสินค้าเกษตรแปรรูปที่มีมูลค่าสูงมีคุณภาพและมาตรฐานสากล สามารถสร้างความเชื่อมโยงทางด้านวัตถุดิบกับประเทศเพื่อนบ้านและลดระดับการผลิตสินค้าขั้นปฐมที่สูญเสียขีดความสามารถในการแข่งขัน ลงสู่ระดับที่จำเป็นสำหรับการสร้างความมั่นคงทางด้านอาหารและพลังงาน จัดระบบการผลิตให้สอดคล้องกับศักยภาพพื้นที่และความต้องการของตลาด ตั้งแต่ต้นน้ำถึงปลายน้ำทั้งด้านกายภาพและเศรษฐกิจ รวมทั้งส่งเสริมการรวมกลุ่มทางการเกษตรจากกิจการเจ้าของคนเดียวเป็นการประกอบการในลักษณะสหกรณ์ ห้างหุ้นส่วน และบริษัทเพื่อให้เกิดการประหยัดจากขนาด พิจารณาพันธุ์พืชที่เหมาะสมกับศักยภาพของพื้นที่และแหล่งน้ำ ใช้เทคโนโลยีการผลิตในระดับที่เหมาะสม ใช้กลไกตลาดในการป้องกันความเสี่ยง ตลอดจนส่งเสริมและเร่งขยายผลแนวคิดการทำเกษตรตามหลักปรัชญาของเศรษฐกิจพอเพียง และระบบเกษตรกรรมยั่งยืนปรับโครงสร้างการผลิตภาคบริการโดยเร่งพัฒนาระบบคมนาคมขนส่งให้เกิดความเชื่อมโยงกันเป็นโครงข่ายทั้งทางบก ทางน้ำ และทางอากาศ เร่งพัฒนาท่าเทียบเรือขนาดใหญ่เพื่อรองรับการเติบโตของการท่องเที่ยวทางทะเล ปรับปรุงแก้ไขกฎหมายที่เกี่ยวข้องกับการท่องเที่ยวให้ครอบคลุมและทันสมัยทั้งการควบคุมกิจกรรมต่างๆ เกี่ยวกับการท่องเที่ยวและส่งเสริมการท่องเที่ยวและกำหนดและจัดทำกฎหมายเพื่อยกระดับมาตรฐานการท่องเที่ยวของไทยสู่สากลและรองรับการพัฒนาการท่องเที่ยวให้สามารถแข่งขันได้ในระดับ

นานาชาติ รวมทั้งส่งเสริมการพัฒนาเชิงพื้นที่ในลักษณะกลุ่มคลัสเตอร์ท่องเที่ยว โดยสนับสนุนการพัฒนาด้านการท่องเที่ยวของพื้นที่ที่มีความเชื่อมโยงทั้งทางกายภาพ วิถีชีวิต/วัฒนธรรมท้องถิ่นและกิจกรรมการท่องเที่ยว ตลอดจนส่งเสริมการสร้างเชื่อมโยงด้านการท่องเที่ยวในภูมิภาคอาเซียน ทั้งประเทศที่มีพรมแดนติดกันและประเทศที่มี

โครงข่ายคมนาคมขนส่งเชื่อมโยงกันเพื่อให้เกิดการพัฒนาแบบองค์รวมทั้งระบบพัฒนาต่อยอดอุตสาหกรรมอนาคตเพื่อเป็นแหล่งการถ่ายเทเทคโนโลยี เชื่อมโยงการผลิตกับอุตสาหกรรมที่เป็นฐานรายได้ประเทศ และเป็นกลไกการขับเคลื่อนเศรษฐกิจไทยให้เข้าสู่การเป็นศูนย์กลางการผลิตและบริการทั้งในระดับอนุภูมิภาคและในภูมิภาคอาเซียนพัฒนาโครงสร้างพื้นฐานที่สนับสนุนการขยายตัวด้านการค้าการลงทุน เช่น โลจิสติกส์ และพลังงาน รวมทั้งปัจจัยสนับสนุนการลงทุนอื่นๆ เช่น ลดอุปสรรคการเคลื่อนย้ายเงินทุนระหว่างประเทศ เป็นต้น ส่งเสริมการนำเทคโนโลยีและนวัตกรรมมาประยุกต์ใช้ทั้งภาคการผลิต การตลาด การบริหารจัดการการเงิน และโลจิสติกส์ เชื่อมโยงเศรษฐกิจดิจิทัล ในการอำนวยความสะดวกทางการค้าการลงทุนด้วยระบบอิเล็กทรอนิกส์ และสนับสนุนการลงทุนเพื่อสร้างเศรษฐกิจและสังคมแห่งปัญญาและการเรียนรู้ มุ่งเน้นการพัฒนาธุรกิจเชิงสร้างสรรค์ การลงทุนที่ใช้เทคโนโลยีขั้นสูงและเป็นมิตรกับสิ่งแวดล้อม การประหยัดพลังงานและการใช้พลังงานทดแทน การลงทุนด้านการวิจัยและพัฒนาเชิงพาณิชย์ การจัดตั้งสำนักงานใหญ่ข้ามประเทศ บริษัทการค้าระหว่างประเทศ รวมทั้งการให้ความสำคัญเรื่องความรับผิดชอบต่อสังคมและการตอบแทนสู่สังคมขององค์กร และกิจการเพื่อสังคม

๕.๒ การพัฒนาศักยภาพคนตามช่วงวัยและการปฏิรูประบบเพื่อสร้างสังคมสูงวัยอย่างมีคุณภาพ

๕.๒.๑ การพัฒนาศักยภาพคนในทุกช่วงวัยให้สนับสนุนการเจริญเติบโตของประเทศ

โดยช่วงวัยเด็กตั้งแต่แรกเกิดให้มีพัฒนาการที่สมวัยในทุกด้าน วัยเรียน วัยรุ่นให้มีทักษะการเรียนรู้ ทักษะชีวิตสามารถอยู่ร่วมกับผู้อื่นภายใต้บริบทสังคมที่เป็นพหุวัฒนธรรม วัยแรงงานให้มีการพัฒนาระดับสมรรถนะฝีมือแรงงานเพื่อสร้างผลิตภาพเพิ่มให้กับประเทศ วัยผู้สูงอายุให้มีการทำงานที่เหมาะสมตามศักยภาพและประสบการณ์ มีรายได้ในการดำรงชีวิต มีการสร้างเสริมและฟื้นฟูสุขภาพเพื่อป้องกันหรือชะลอความทุพพลภาพและโรคเรื้อรังต่างๆ ที่จะก่อให้เกิดภาวะแก่ปัจเจกบุคคล ครอบครัว และระบบบริการสุขภาพ

๕.๒.๒ การยกระดับคุณภาพการศึกษาและการเรียนรู้ให้มีคุณภาพ เท่าเทียมและทั่วถึง โดย

- (๑) ปฏิรูประบบบริหารจัดการทางการศึกษา โดยปรับระบบบริหารจัดการการศึกษาใหม่เพื่อสร้างความรับผิดชอบต่อผลลัพธ์ (Accountability)
- (๒) ปฏิรูประบบการคลังด้านการศึกษา เพื่อเพิ่มคุณภาพและประสิทธิภาพการจัดการศึกษา โดยการจัดสรรงบประมาณตรงสู่ผู้เรียน ส่งเสริมการมีส่วนร่วมจากภาคเอกชนในการจัดการศึกษา
- (๓) พัฒนาคูณภาพครูทั้งระบบ ตั้งแต่กระบวนการผลิต สรรหา และการคัดเลือกให้ได้คนดีคนเก่ง รวมทั้งระบบการประเมินและรับรองคุณภาพที่เน้นผลลัพธ์จากตัวผู้เรียน และ
- (๔) ปฏิรูประบบการเรียนรู้ โดยมุ่งจัดการเรียนรู้เพื่อสร้างสมรรถนะกำลังคนทั้งระบบการศึกษา ตั้งแต่ระดับปฐมศึกษาจนถึงการเรียนรู้ตลอดชีวิต พัฒนาสื่อเพื่อการเรียนรู้ ปรับหลักสูตรและผลิตกำลังคนให้สอดคล้องกับการเปลี่ยนแปลงและความต้องการของตลาด การวิจัยและการใช้เทคโนโลยีและสื่อเพื่อการเรียนรู้

๕.๒.๓ การพัฒนาด้านสุขภาพ โดยส่งเสริมการพัฒนาเทคโนโลยีและนวัตกรรมทาง

การแพทย์เพื่อรองรับการเป็นสังคมผู้สูงอายุทั้งในด้านผลิตภัณฑ์สุขภาพและที่อยู่อาศัยสำหรับผู้สูงอายุยกระดับการบริหารจัดการระบบสุขภาพเพื่อลดความเหลื่อมล้ำและสร้างความยั่งยืนในระยะยาว โดยพัฒนาระบบข้อมูลสารสนเทศเพื่อการบริหารทรัพยากรด้านสาธารณสุข บูรณาการระบบหลักประกันสุขภาพภาครัฐให้เกิดความเป็นเอกภาพในการบริหารจัดการและการใช้ทรัพยากร และส่งเสริมการอภิบาลระบบสุขภาพในรูปแบบเครือข่ายที่มีการใช้ทรัพยากรร่วมกัน พัฒนาศักยภาพของประเทศไทยสู่การเป็นศูนย์กลางสุขภาพนานาชาติทั้งในด้านศูนย์กลางบริการสุขภาพ (Medical Service Hub) ศูนย์กลางบริการเพื่อส่งเสริมสุขภาพ (Wellness Hub) ศูนย์กลางยาและผลิตภัณฑ์เพื่อสุขภาพ (Product Hub) และศูนย์กลางบริการวิชาการและงานวิจัย (Academic Hub) เพื่อนำรายได้กลับมาใช้ยกระดับคุณภาพบริการสาธารณสุขภายในประเทศรวมทั้งส่งเสริมการให้ความสำคัญกับมิติสุขภาพในทุกนโยบายสาธารณสุข (Health in All

Policies) เพื่อให้การขับเคลื่อนนโยบายของทุกภาคส่วนตระหนักถึงผลกระทบของนโยบายสาธารณะที่มีต่อสุขภาพของประชาชน

๕.๒.๔ การสร้างสภาพแวดล้อมและนวัตกรรมที่เอื้อต่อการดำรงชีพในสังคมสูงวัย โดยการปรับปรุงสภาพแวดล้อมและความจำเป็นทางกายภาพให้เหมาะกับวัย และการพัฒนาระบบการดูแลผู้สูงอายุในรูปแบบที่หลากหลายทั้งในด้านการจัดบริการสุขภาพและสวัสดิการสังคมอย่างบูรณาการ โดยการมีส่วนร่วมของทุกภาคส่วนอย่างต่อเนื่อง รวมทั้งพัฒนาชุมชนที่มีศักยภาพและความพร้อมให้เป็นต้นแบบของการดูแลผู้สูงอายุเพื่อขยายผลไปสู่ชุมชนอื่น ตลอดจนการพัฒนานวัตกรรมในการใช้ชีวิตประจำวันสำหรับผู้สูงอายุ

๕.๓ การลดความเหลื่อมล้ำทางสังคม

๕.๓.๑ การยกระดับรายได้และสร้างโอกาสในการประกอบอาชีพ มุ่งเน้นการเพิ่มผลิตภาพแรงงาน โดยสนับสนุนให้แรงงานมีโอกาสเข้าถึงการเรียนรู้และพัฒนาทักษะฝีมือแรงงานอย่างมีมาตรฐาน ปรับโครงสร้างค่าจ้างแรงงานให้ชัดเจนและสะท้อนทักษะฝีมือแรงงานอย่างแท้จริง เร่งผลักดันให้การใช้ระบบมาตรฐานคุณวุฒิวิชาชีพและมาตรฐานฝีมือแรงงานในทางปฏิบัติอย่างเป็นทางการ นอกจากนี้ เพิ่มผลิตภาพทางการผลิตของเกษตรกรรายย่อย โดยสนับสนุนการวิจัยและพัฒนาและการผลิตทางการเกษตรที่สอดคล้องกับพื้นที่ สร้างหลักประกันรายได้แทนการอุดหนุนด้านราคาสินค้าเกษตร ลดต้นทุนทางการเกษตรโดยสนับสนุนปัจจัยการผลิต

๕.๓.๒ การจัดบริการทางสังคมให้ทุกคนตามสิทธิขั้นพื้นฐาน และเน้นการสร้างภูมิคุ้มกันระดับปัจเจก โดย (๑) พัฒนาระบบบริการสาธารณะให้มีคุณภาพและมีช่องทางการเข้าถึงอย่างหลากหลาย โดยเฉพาะระบบบริการสาธารณสุขและการศึกษาขั้นพื้นฐาน สวัสดิการสังคม และกระบวนการยุติธรรม (๒) สนับสนุนการจัดหาที่อยู่อาศัยของผู้มีรายได้น้อยและการเข้าถึงระบบสาธารณสุขปฐมภูมิ กำหนดเป็นนโยบายที่อยู่อาศัยแห่งชาติและเมืองนำอยู่พัฒนาโครงการที่อยู่อาศัยแก้ปัญหาชุมชนแออัดในเมืองโดยดำเนินการร่วมกับภาคธุรกิจเอกชน และ (๓) การจัดรูปแบบสวัสดิการพื้นฐานที่จำเป็นและเหมาะสมตามกลุ่มเป้าหมาย (Customized Welfare) ที่คำนึงถึงฐานะทางเศรษฐกิจและสังคมที่แตกต่างกัน โดยมีแนวทางการรับภาระค่าใช้จ่ายร่วมกัน (Cost Sharing)

๕.๓.๓ การสร้างความเสมอภาคในการเข้าถึงทรัพยากร โดยปฏิรูปที่ดินเพื่อการเกษตร สนับสนุนให้เกษตรกรรายย่อยที่ไร้ที่ดินทำกินและยากจนได้มีที่ดินเป็นของตนเองหรือมีสิทธิทำกินในที่ดินปฏิรูประบบการบริหารจัดการน้ำอย่างเป็นระบบและเข้าถึงพื้นที่เป้าหมายได้อย่างแท้จริงด้วยการผลักดัน พรบ.ทรัพยากรน้ำ พ.ศ. และบูรณาการแผนงานและงบประมาณร่วมกันของหน่วยงาน และสร้างกระบวนการมีส่วนร่วม รวมทั้งปรับโครงสร้างภาษีที่เป็นธรรม เช่น ภาษีที่ดินและสิ่งปลูกสร้าง ภาษีมรดก และภาษีสิ่งแวดล้อม เป็นต้น

๕.๓.๔ การเข้าถึงกระบวนการยุติธรรมอย่างเสมอภาค การคุ้มครองสิทธิขั้นพื้นฐาน และการเข้าถึงกระบวนการยุติธรรมอย่างเท่าเทียมโดยการเสริมศักยภาพและความเข้มแข็งด้านกฎหมายให้แก่ประชาชน รวมทั้งการปรับปรุงและบังคับใช้กฎหมายเพื่อลดปัญหาความเหลื่อมล้ำ เช่น กฎหมายป่าชุมชนกฎหมายภาษีมรดก กฎหมายที่ดิน เป็นต้น

๕.๔ การรองรับการเชื่อมโยงภูมิภาคและความเป็นเมือง

๕.๔.๑ การลงทุนด้านโครงสร้างพื้นฐานและสิ่งอำนวยความสะดวกของเมือง เตรียมความพร้อมรองรับความเป็นเมือง ทั้งด้านการบริหารจัดการด้านผังเมืองด้านสาธารณสุขปฐมภูมิ สาธารณูปการ ระบบคมนาคมขนส่ง ระบบบริหารจัดการสิ่งแวดล้อม ระบบการศึกษาและระบบสาธารณสุขที่ได้มาตรฐาน มีคุณภาพ และเพียงพอต่อความต้องการของคนในเมือง รวมทั้งเสริมสร้างความสามารถในการบริหารจัดการเมืองตามระดับการพัฒนา

๕.๔.๒ การพัฒนาด้านการขนส่งและโลจิสติกส์เชื่อมโยงกับเพื่อนบ้าน ส่งเสริมและเร่งรัดการพัฒนา ระบบการบริหารจัดการโลจิสติกส์ของประเทศเพื่อเพิ่มความสามารถในการแข่งขันของประเทศทั้งด้านการค้า การลงทุน และการบริการ โดยคำนึงถึงการเป็นมิตรต่อสิ่งแวดล้อม (Green Logistics) สนับสนุนให้เกิดความร่วมมือในห่วงโซ่อุปทาน และปรับปรุงกฎหมาย กฎระเบียบ รวมทั้งปรับลดกระบวนการด้านอำนวยความสะดวกทางการค้า ขนส่ง และโลจิสติกส์ให้มีความสะดวกและมีประสิทธิภาพต่อภาคธุรกิจอย่างแท้จริง

๕.๔.๓ การส่งเสริมการลงทุน การค้าชายแดน และการจัดตั้งเขตพัฒนาเศรษฐกิจพิเศษ ให้ความสำคัญกับนโยบายส่งเสริมการลงทุนและการค้าชายแดนเพื่อดึงดูดให้นักลงทุนในภูมิภาคเข้ามาลงทุนในไทยและประเทศเพื่อนบ้าน รวมทั้งส่งเสริมการจัดตั้งเขตพัฒนาเศรษฐกิจพิเศษในพื้นที่ชายแดนโดยให้ความสำคัญกับการลงทุน โครงสร้างพื้นฐาน การส่งเสริมการลงทุนและสิทธิประโยชน์ การบริหารจัดการแรงงานต่างด้าว และการให้บริการจุดเดียวเบ็ดเสร็จ เพื่อช่วยอำนวยความสะดวกด้านการค้าชายแดนและการผ่านแดนระหว่างไทยกับประเทศในภูมิภาคมากขึ้น

๕.๕ การสร้างความเจริญเติบโตทางเศรษฐกิจและสังคมอย่างเป็นมิตรกับสิ่งแวดล้อม

๕.๕.๑ การรักษาทุนทางธรรมชาติเพื่อการเติบโตสีเขียว ใช้ประโยชน์จากทุนธรรมชาติ โดยคำนึงถึง ขีดจำกัดและศักยภาพในการฟื้นตัว ปกป้องรักษาทรัพยากรป่าไม้ โดยสนธิกำลังของทุกภาคส่วนนำระบบสารสนเทศมาใช้ เพื่อการบริหารจัดการ บังคับใช้กฎหมายอย่างมีประสิทธิภาพและเป็นธรรม เพิ่มพื้นที่ป่าไม้โดยส่งเสริมการปลูกไม้มีค่าทางเศรษฐกิจระยะยาว อนุรักษ์และใช้ประโยชน์ความหลากหลายทางชีวภาพอย่างยั่งยืนและแบ่งปันผลประโยชน์อย่างเป็นธรรม รวมทั้งผลักดันแนวทางการประเมินมูลค่าของระบบนิเวศและการสร้างรายได้จากการอนุรักษ์ จัดสรรที่ดินให้แก่ผู้ยากไร้ กระจายการถือครองที่ดิน จัดทำฐานข้อมูลที่ดินเพื่อการบริหารจัดการอย่างเป็นระบบ การจัดเก็บภาษีที่ดินในอัตราก้าวหน้า กำหนดเพดานการถือครองที่ดินที่เหมาะสม และกำหนดมาตรการป้องกันการถือครองที่ดินของคนต่างชาติ บริหารจัดการน้ำเพื่อให้เกิดความยั่งยืน บูรณาการระหว่างหน่วยงานอย่างเป็นระบบ สร้างศูนย์ข้อมูลทรัพยากรน้ำ จัดตั้งองค์กรบริหารจัดการน้ำในระดับพื้นที่ เช่น คณะกรรมการลุ่มน้ำ และองค์กรผู้น้ำ คุ้มครองทรัพยากรทางทะเลและชายฝั่ง ลดความขัดแย้งเชิงนโยบายระหว่างการพัฒนาโครงสร้างพื้นฐาน การท่องเที่ยว การประมง และวิถีชีวิตของชุมชนบริหารจัดการแร่โดยกำหนดปริมาณที่เหมาะสมในการนำแร่มาใช้ประโยชน์ คำนึงถึงความจำเป็นและมูลค่าในอนาคต บังคับใช้มาตรการควบคุมผลกระทบจากการทำเหมืองแร่ที่ก่อมลพิษต่อสภาพแวดล้อมและสุขภาพอนามัยของประชาชน

๕.๕.๒ การส่งเสริมการบริโภคที่เป็นมิตรกับสิ่งแวดล้อม สร้างระบบหมุนเวียนวัสดุที่ใช้แล้วที่มีประสิทธิภาพ ขับเคลื่อนสู่ Zero Waste Society ผ่านมาตรการต่างๆ เช่น การปฏิรูประบบภาษีและค่าธรรมเนียมเพื่อสิ่งแวดล้อม การศึกษาเพื่อสิ่งแวดล้อม มาตรฐานและฉลากสินค้า เป็นต้น

๕.๕.๓ การส่งเสริมการผลิต การลงทุน และการสร้างงานสีเขียว เพื่อยกระดับประเทศสู่เศรษฐกิจและสังคมที่เป็นมิตรกับสิ่งแวดล้อม พัฒนาคลัสเตอร์อุตสาหกรรมสีเขียว ส่งเสริมผู้ประกอบการให้สามารถปรับระบบห่วงโซ่อุปทานหรือห่วงโซ่คุณค่าที่เป็นมิตรกับสิ่งแวดล้อม (Green Supply Chain/Green Value Chain) ส่งเสริมการทำการเกษตรกรรมยั่งยืน รวมทั้งส่งเสริมภาคบริการที่มีผลกระทบต่อสิ่งแวดล้อมน้อย เพื่อให้ประเทศไทยมีศักยภาพให้มีความก้าวหน้ามากขึ้นในการขับเคลื่อนเศรษฐกิจ

๕.๕.๔ การจัดการมลพิษและรักษาคุณภาพสิ่งแวดล้อม ด้วยการเร่งรัดการควบคุมมลพิษทั้งทางอากาศ ชยะ น้ำเสีย และของเสียอันตราย ที่เกิดจากการผลิตและบริโภค เพื่อสร้างคุณภาพสิ่งแวดล้อมที่ดีให้กับประชาชน เร่งรัดแก้ไขปัญหาการจัดการขยะเป็นลำดับแรก โดยส่งเสริมให้เกิดกลไกการคัดแยกขยะเพื่อนำกลับมาใช้ใหม่ให้มากที่สุด เร่งกำจัดขยะมูลฝอยตกค้างสะสมในสถานที่กำจัดในพื้นที่วิกฤต สร้างรูปแบบการจัดการขยะมูลฝอยและของเสียอันตรายที่เหมาะสม เน้นการแปรรูปเป็นพลังงาน สร้างวินัยของคนในชาติมุ่งสู่การจัดการที่ยั่งยืน โดยให้ความรู้แก่ประชาชน และการบังคับใช้กฎหมาย

๕.๕.๕ การพัฒนาความร่วมมือด้านสิ่งแวดล้อมระหว่างประเทศ ผลักดันการจัดทำแผนแม่บทการบริหารจัดการทรัพยากรธรรมชาติและสิ่งแวดล้อมของอาเซียน หาแนวทางการร่วมมือกับอาเซียนและอนุภูมิภาคกลุ่มน้ำโขงในประเด็นการขนส่งข้ามพรมแดน การเคลื่อนย้ายแรงงาน การบริหารจัดการพลังงานและการบริหารจัดการทรัพยากรธรรมชาติ

๕.๕.๖ การเพิ่มขีดความสามารถในการปรับตัวเพื่อรองรับการเปลี่ยนแปลงสภาพภูมิอากาศและการบริหารจัดการเพื่อลดความเสี่ยงด้านภัยพิบัติ เพิ่มขีดความสามารถในการรับมือและปรับตัวต่อการเปลี่ยนแปลงสภาพภูมิอากาศ เพิ่มศักยภาพในการลดการปล่อยก๊าซเรือนกระจกให้กับทุกภาคส่วน ส่งเสริมการวิจัยและพัฒนาทางวิทยาศาสตร์ เทคโนโลยี และนวัตกรรมเพื่อลดผลกระทบและปรับตัวต่อการเปลี่ยนแปลงสภาพภูมิอากาศ พัฒนาระบบฐานข้อมูลและระบบการเตือนภัย ตลอดจนส่งเสริมความร่วมมือระหว่างประเทศด้านการเปลี่ยนแปลงสภาพภูมิอากาศและภัยพิบัติทางธรรมชาติ ให้ความสำคัญกับการป้องกันน้ำท่วม วางแผนป้องกันเมืองและพื้นที่ชายฝั่ง พัฒนาเมืองที่สามารถปรับตัวและยืดหยุ่นต่อการเปลี่ยนแปลงสภาพภูมิอากาศ (Climate Resilience City) การให้บริการของระบบนิเวศ ส่งเสริมการลงทุนของภาคเอกชนในการรับมือภัยพิบัติโดยสร้างแนวป้องกันตามธรรมชาติ และการจัดทำแผนธุรกิจต่อเนื่อง รวมทั้งการพัฒนาระบบการจัดการภัยพิบัติให้มีประสิทธิภาพพร้อมรองรับแนวโน้มการเกิดภัยพิบัติที่รุนแรงในอนาคต

๕.๖ การบริหารราชการแผ่นดินที่มีประสิทธิภาพ

๕.๖.๑ การสร้างความโปร่งใสในทุกขั้นตอนของการปฏิบัติราชการ โดยให้มีช่องทางให้ทุกภาคส่วนสามารถเข้าถึง เข้าตรวจสอบข้อมูลของภาคราชการและร้องเรียนได้ เช่น ข้อมูลการประกวดราคาจัดซื้อ จัดจ้างโครงการของทางราชการ ข้อมูลการประมูลโครงการ ผู้ชนะการประมูลและราคาปิดประมูลข้อมูลความก้าวหน้าตามกระบวนการยุติธรรม เช่น คดีที่ไม่ดำเนินการตามหลักธรรมาภิบาล คดีทุจริตคอร์รัปชันและคดีที่ประชาชนให้ความสนใจในแต่ละยุคสมัย ฯลฯ

๕.๖.๒ การพัฒนาบุคลากรภาครัฐ ให้มีความเป็นมืออาชีพและเพียงพอต่อการขับเคลื่อนภารกิจภาครัฐร่วมกับภาคเอกชนและภาคประชาสังคมที่เปลี่ยนแปลงไป เพื่อให้ระบบราชการเล็กกะทัดรัดแต่มีความคล่องตัวและมีประสิทธิภาพสูง

๕.๖.๓ การสร้างรูปแบบการพัฒนา อปท. ให้เหมาะสม สามารถรับมือการเปลี่ยนแปลงทางด้านเศรษฐกิจ สังคมและสิ่งแวดล้อม รวมทั้งเป็นแกนหลักในการประสานเครือข่ายและเชื่อมโยงภาคส่วนต่างๆ ในระดับพื้นที่ได้อย่างมีประสิทธิภาพ

๕.๖.๔ การสร้างระบบตรวจสอบ ติดตามและประเมินผลที่มีประสิทธิภาพ สร้างผลงานที่มีคุณภาพรวดเร็วและน่าเชื่อถือ สามารถเป็นเครื่องมือให้กับคณะรัฐมนตรีประกอบการตัดสินใจในเชิงนโยบายได้ โดยเฉพาะอย่างยิ่งการติดตาม ประเมินผลโครงการใหญ่ๆ ที่มีการใช้จ่ายงบประมาณเป็นจำนวนมาก และเป็นโครงการที่มีผลกระทบในวงกว้าง

๑.๓ แผนพัฒนาภาค/แผนพัฒนากลุ่มจังหวัด/แผนพัฒนาจังหวัด

➤ แผนพัฒนาภาคกลางตอนบน๑

ทิศทางการพัฒนากลุ่มจังหวัด กลุ่มจังหวัดภาคกลางตอนบน๑ ประกอบด้วยยวนนทบุรี ปทุมธานี พระนครศรีอยุธยา และสระบุรี มีลักษณะพื้นที่กึ่งเกษตร กึ่งอุตสาหกรรมและเชื่อมโยงอย่างใกล้ชิดกับกรุงเทพและปริมณฑล จึงมี ทั้งพื้นที่เมือง พื้นที่อยู่อาศัยและโรงงานอุตสาหกรรมหรือแหล่งธุรกิจที่กำลังขยายตัวอย่างรวดเร็วและพื้นที่ เกษตรกรรม ตลอดจนมีพื้นที่ทางประวัติศาสตร์ที่สำคัญที่สุดแห่งหนึ่งของประเทศเป็นที่ยอมรับว่าเป็นมรดกโลก มีระบบโครงข่ายการคมนาคมขนส่งค่อนข้างสมบูรณ์และมีทรัพยากรธรรมชาติคือแม่น้ำสายหลักซึ่งกำลังประสบภาวะเสื่อมโทรมอย่างมากจึงมีประเด็นการพัฒนา ดังนี้

- ๑) พัฒนาพื้นที่เมืองของจังหวัดให้เป็นเมืองนำอยู่ที่มีลักษณะสอดคล้องกับโอกาส ทางเศรษฐกิจ และลักษณะพื้นฐานทางประวัติศาสตร์ สังคม วัฒนธรรม และขีดความสามารถของจังหวัด
- ๒) ส่งเสริมการพัฒนาภาคเกษตรไปสู่การผลิตอาหารปลอดภัย และพัฒนาให้ เกษตรกรมีความสามารถในการทำการเกษตรในเชิงธุรกิจ โดยการปรับกระบวนการผลิตให้ได้มาตรฐานและการ พัฒนาองค์กร เกษตรกรในรูปแบบต่างๆ ให้มีความสามารถในการประกอบการเกษตรเชิงธุรกิจมากยิ่งขึ้น
- ๓) ส่งเสริมและผลักดันให้ภาคอุตสาหกรรมมีกระบวนการผลิตที่สะอาดและมีระบบ บริหารจัดการที่เป็นมิตรกับสิ่งแวดล้อมและชุมชน
- ๔) ส่งเสริมให้มีการพัฒนาบริการท่องเที่ยวตามแนวเศรษฐกิจสร้างสรรค์ โดยเน้นการ อำนวยความสะดวกในการเข้าถึงแหล่งท่องเที่ยวที่สะอาดและปลอดภัย เป็นแหล่งท่องเที่ยวที่มีคุณค่าควรแก่ การเรียนรู้และเน้นการสร้างมูลค่าเพิ่มให้กับธุรกิจชุมชนที่เกี่ยวข้องกับการท่องเที่ยว
- ๕) พัฒนาและฟื้นฟูแม่น้ำสายหลักของอนุภาคเพื่อให้เป็นแหล่งกำเนิดของประชาชน ในพื้นที่ ส่งเสริมการพัฒนาคุณภาพชีวิตของประชาชนทั้งในด้านสุขภาพส่วนบุคคล ความ อ่อนในครอบครัวและการเป็นพลเมืองที่ดีของชุมชน ๗) พัฒนาและส่งเสริมให้ภาคชุมชนและท้องถิ่นมีความเข้มแข็งและมีความสามารถใน การจัดหาและบริหาร การให้บริการพื้นฐานทางเศรษฐกิจและสังคมแก่ประชาชนในท้องถิ่น

➤ พัฒนาจังหวัดสระบุรี

แผนพัฒนาท้องถิ่นสี่ปีของ อบต.วังม่วงมีความสัมพันธ์กับแผนพัฒนาจังหวัดสระบุรี อบต.วังม่วง จึงได้นำกรอบจากแผนยุทธศาสตร์การพัฒนาจังหวัดสระบุรี ระยะ ๔ ปี (พ.ศ. ๒๕๕๗ – ๒๕๖๐) มาใช้เป็นกรอบในการจัดทำแผนพัฒนาท้องถิ่นสี่ปี (พ.ศ. ๒๕๖๑ – ๒๕๖๔) แผนพัฒนาท้องถิ่นสี่ปีมีความสัมพันธ์กับแผนพัฒนาจังหวัดดังกล่าว โดยมุ่งเน้นการส่งเสริมการค้าการลงทุนและการท่องเที่ยวในอุตสาหกรรมที่เป็นมิตรกับสิ่งแวดล้อม , เสริมสร้างขีดความสามารถในกระบวนการผลิตสินค้าและบริการให้ได้มาตรฐานสากล,เสริมสร้างความมั่นคงและสังคมคุณภาพตามวิถีมัธยมศึกษาไทย,เสริมสร้างระบบบริการสาธารณะตามหลักธรรมาภิบาลและมีคุณภาพมาตรฐาน

วิสัยทัศน์ พันธกิจ เป้าประสงค์ ประเด็นยุทธศาสตร์

วิสัยทัศน์ “เมืองการค้าการลงทุนในอุตสาหกรรมสีเขียวระดับนานาชาติ สังกมแห่งความสุข”

พันธกิจ

๑. นำภารกิจของรัฐและนโยบายของรัฐบาลไปปฏิบัติให้เกิดผลสัมฤทธิ์
๒. ดูแลให้มีการปฏิบัติและบังคับการให้เป็นไปตามกฎหมาย เพื่อให้เกิดความสงบเรียบร้อยและเป็นธรรมในสังคม
๓. จัดให้มีการคุ้มครอง ป้องกัน ส่งเสริมและช่วยเหลือประชาชนและชุมชนที่ด้อยโอกาส เพื่อให้ได้รับความเป็นธรรมทั้งด้านเศรษฐกิจและสังคมในการดำรงชีวิตอย่างพอเพียง
๔. จัดให้มีการบริการภาครัฐ เพื่อให้ประชาชนสามารถเข้าถึงได้อย่างเสมอภาครวดเร็วและมีคุณภาพ
๕. ปฏิบัติหน้าที่อื่นตามที่คณะรัฐมนตรี กระทรวง ทบวง กรมหรือหน่วยงานอื่นของรัฐมอบหมายหรือที่มีกฎหมายกำหนด

เป้าประสงค์

“มูลค่าการค้าการลงทุนอุตสาหกรรมสะอาดเพิ่มขึ้นเศรษฐกิจขยายตัวอย่างมีเสถียรภาพ และประชาชน มีคุณภาพชีวิตที่ดี”

ประเด็นยุทธศาสตร์ ประกอบไปด้วยจำนวน ๔ ประเด็น ดังนี้

๑. ส่งเสริมการค้าการลงทุนและการท่องเที่ยวในอุตสาหกรรมที่เป็นมิตรกับสิ่งแวดล้อม
๒. เสริมสร้างขีดความสามารถในการกระบวนการผลิตสินค้าและบริการให้ได้มาตรฐานสากล
๓. เสริมสร้างความมั่นคงและสังคมคุณภาพตามวิถีภูมิปัญญา
๔. เสริมสร้างระบบบริการสาธารณะตามหลักธรรมาภิบาลและมีคุณภาพมาตรฐาน

ประเด็นยุทธศาสตร์ เป้าประสงค์ กลยุทธ์และตัวชี้วัด มีดังนี้

ประเด็นยุทธศาสตร์ที่ ๑ : ส่งเสริมการค้าการลงทุนและการท่องเที่ยวในอุตสาหกรรมที่เป็นมิตรกับสิ่งแวดล้อม
ตัวชี้วัด : ร้อยละที่เพิ่มขึ้นของรายได้จากการส่งเสริมอุตสาหกรรมเชิงนิเวศน์

ร้อยละที่เพิ่มขึ้นของรายได้จากการส่งเสริมการค้า การลงทุน และการท่องเที่ยวในอุตสาหกรรมที่เป็นมิตรกับสิ่งแวดล้อม

เป้าประสงค์ : มูลค่าการค้าการลงทุนในการท่องเที่ยวในอุตสาหกรรมเชิงนิเวศน์เพิ่มขึ้น

กลยุทธ์ : มีจำนวน ๔ กลยุทธ์ ดังนี้

๑. เพิ่มขีดความสามารถการแข่งขันด้านเศรษฐกิจสู่ความเป็นเมืองอุตสาหกรรมเชิงนิเวศน์
๒. พัฒนาระดับศักยภาพด้านการท่องเที่ยวแบบทางเลือกสอดคล้องกลุ่มเป้าหมายเฉพาะ
๓. พัฒนาโครงสร้างพื้นฐานและระบบโลจิสติกส์ที่เอื้อต่อการลงทุนภาคอุตสาหกรรม การค้าและบริการ
๔. พัฒนาสภาพแวดล้อมสู่ความเป็นเมืองน่าอยู่

ประเด็นยุทธศาสตร์ที่ ๒ : เสริมสร้างขีดความสามารถในกระบวนการผลิตสินค้าและบริการให้ได้มาตรฐานสากล

ตัวชี้วัด : ร้อยละที่เพิ่มขึ้นของสินค้าและบริการได้ผ่านการรับรองมาตรฐานสินค้าสากล

ร้อยละของผลิตภัณฑ์ชุมชนและท้องถิ่นได้รับมาตรฐานชุมชน

เป้าประสงค์ : ต่างประเทศให้ความเชื่อมั่นในสินค้าและบริการของจังหวัด

กลยุทธ์ : มีจำนวน ๔ กลยุทธ์ ดังนี้

๑. เพิ่มประสิทธิภาพผลิตผลเกษตรปลอดภัย อาหารปลอดภัย และผลิตภัณฑ์ชุมชนที่มีมาตรฐาน
๒. เพิ่มประสิทธิภาพการบริหารจัดการน้ำ
๓. ส่งเสริมการพัฒนายกระดับฝีมือแรงงานสอดคล้องกับภาคการผลิตสาขาเป้าหมายเฉพาะ
๔. ส่งเสริมการขยายช่องทางการตลาดและการประชาสัมพันธ์สินค้าและบริการที่ทันสมัย

ประเด็นยุทธศาสตร์ที่ ๓ : เสริมสร้างความมั่นคงและสังคมคุณภาพตามวิถีมูมิปัญญาไทย

ตัวชี้วัด : ร้อยละที่ลดลงของคดีอาชญากรรมและคดียาเสพติด

ร้อยละที่ลดลงของจำนวนอุบัติเหตุช่วงเทศกาลสำคัญ

ร้อยละที่เพิ่มขึ้นของครอบครัวอบอุ่นตามเกณฑ์ที่กระทรวงพัฒนาสังคมและความมั่นคงของมนุษย์กำหนด

ร้อยละของหมู่บ้านที่ผ่านเกณฑ์การจัดระดับหมู่บ้านเศรษฐกิจพอเพียง

เป้าประสงค์ : ประชาชนอยู่ในสังคมปลอดภัยมีคุณภาพชีวิตและมีความสุข

กลยุทธ์ : มีจำนวน ๔ กลยุทธ์ ดังนี้

๑. เสริมสร้างความมั่นคงและความปลอดภัยในชีวิตและทรัพย์สิน
๒. ส่งเสริมสังคมแห่งคุณภาพสอดคล้องตามวิถีมูมิปัญญาท้องถิ่น
๓. เสริมสร้างสังคมแห่งการเรียนรู้ และดำรงชีวิตแบบเศรษฐกิจพอเพียง
๔. เสริมสร้างสังคมแห่งการเรียนรู้ และดำรงชีวิตแบบพอเพียง

ประเด็นยุทธศาสตร์ที่ ๔ : เสริมสร้างระบบบริการสาธารณะตามหลักธรรมาภิบาลและมีคุณภาพมาตรฐาน

ตัวชี้วัด : ร้อยละของประชาชนที่เข้าถึงบริการสวัสดิการสังคม

ร้อยละที่ลดลงของจำนวนข้อร้องเรียนในการให้บริการสาธารณะ

จำนวนข้อร้องเรียนในการให้บริการที่ลดลง คิดเป็นร้อยละ ๓.๕

เป้าประสงค์ : ประชาชนสามารถเข้าถึงการบริการสาธารณะได้อย่างทั่วถึง

กลยุทธ์ : มีจำนวน ๓ กลยุทธ์ ดังนี้

๑. ส่งเสริมการบริการสวัสดิการสังคมถ้วนหน้า
๒. เพิ่มประสิทธิภาพการบริการสาธารณะตามหลักธรรมาภิบาล
๓. พัฒนาระบบเทคโนโลยีสารสนเทศเชื่อมโยงการบริการสาธารณะที่มีประสิทธิภาพ

๑.๔ ยุทธศาสตร์การพัฒนาขององค์กรปกครองส่วนท้องถิ่นในเขตจังหวัดสระบุรี (พ.ศ.๒๕๖๑-๒๕๖๔)

การจัดทำแผนพัฒนาท้องถิ่นสี่ปีของอบต. มีความสัมพันธ์กับยุทธศาสตร์การพัฒนาขององค์กรปกครองส่วนท้องถิ่นในเขตจังหวัดสระบุรี โดยมุ่งเน้นพัฒนาสานต่อแนวทางพระราชดำริ ด้านการศึกษา การเกษตร พัฒนาสังคม ด้านการพัฒนาสาธารณสุข ด้านการพัฒนาโครงสร้างพื้นฐาน ด้านการพัฒนาการท่องเที่ยว ศาสนา-วัฒนธรรมประเพณี และกีฬา ด้านการบริหารจัดการบ้านเมืองที่ดี ด้านการรักษาความปลอดภัยในชีวิตและทรัพย์สินด้านการอนุรักษ์ทรัพยากรธรรมชาติและสิ่งแวดล้อม โดยปัจจุบันมีรายละเอียดของยุทธศาสตร์การพัฒนาขององค์กรปกครองส่วนท้องถิ่นในเขตจังหวัดสระบุรี ดังนี้

วิสัยทัศน์ “สนับสนุน ตอบสนองนโยบายของรัฐ บนพื้นฐานของความเข้าใจในปัญหา และศักยภาพของท้องถิ่น พร้อมบูรณาการจัดการร่วมกัน”

ยุทธศาสตร์ที่ ๑ การพัฒนาคุณภาพชีวิต

กลยุทธ์ที่ ๑ ส่งเสริมการพัฒนาเกษตรทฤษฎีใหม่

กลยุทธ์ที่ ๒ ส่งเสริมและการจัดสวัสดิการสังคม

กลยุทธ์ที่ ๓ ส่งเสริมการบริการด้านสาธารณสุขและการเสริมสร้างสุขภาวะของประชาชน

กลยุทธ์ที่ ๔ พัฒนาโครงสร้างพื้นฐาน

กลยุทธ์ที่ ๕ เสริมสร้างความเข้มแข็งของชุมชน สังคม และเศรษฐกิจ

กลยุทธ์ที่ ๖ เพิ่มศักยภาพและพัฒนาอาชีพของประชาชน

กลยุทธ์ที่ ๗ ส่งเสริมและพัฒนาการศึกษา

กลยุทธ์ที่ ๘ พัฒนาศูนย์บริการและถ่ายทอดเทคโนโลยีด้านการเกษตร

ยุทธศาสตร์ที่ ๒ การพัฒนาการบริหารจัดการทรัพยากรธรรมชาติและสิ่งแวดล้อม

กลยุทธ์ที่ ๑ อนุรักษ์และพัฒนาทรัพยากรธรรมชาติและสิ่งแวดล้อมให้ยั่งยืน

กลยุทธ์ที่ ๒ สร้างจิตสำนึกและความตระหนักในการรักษาทรัพยากรธรรมชาติและสิ่งแวดล้อม

กลยุทธ์ที่ ๓ จัดการขยะมูลฝอยและสิ่งปฏิกูล

กลยุทธ์ที่ ๔ ป้องกันและแก้ไขปัญหาสิ่งแวดล้อมที่เสื่อมโทรม

ยุทธศาสตร์ที่ ๓ การส่งเสริมการอนุรักษ์และฟื้นฟูขนบธรรมเนียมประเพณีและวัฒนธรรมท้องถิ่น

กลยุทธ์ที่ ๑ ส่งเสริมอนุรักษ์ ฟื้นฟูและเผยแพร่ขนบธรรมเนียมประเพณีและวัฒนธรรมท้องถิ่น

กลยุทธ์ที่ ๒ สร้างจิตสำนึกและความตระหนักถึงคุณค่าและความสำคัญของศิลปวัฒนธรรม

กลยุทธ์ที่ ๓ ส่งเสริมศาสนา พัฒนาคุณธรรมและจริยธรรม

ยุทธศาสตร์ที่ ๔ การพัฒนาองค์กรและบุคลากรสู่การบริหารจัดการที่ดี

กลยุทธ์ที่ ๑ พัฒนาศักยภาพและประสิทธิภาพบุคลากรของท้องถิ่น

กลยุทธ์ที่ ๒ พัฒนาระบบบริหารองค์กร

กลยุทธ์ที่ ๓ การส่งเสริมพัฒนาประชาธิปไตยและกระบวนการประชาสังคม

ยุทธศาสตร์ที่ ๕ การส่งเสริมและพัฒนาการท่องเที่ยว

กลยุทธ์ที่ ๑ พัฒนาแหล่งท่องเที่ยวอย่างเป็นระบบ โดยบูรณาการทุกภาคส่วน

๒. ยุทธศาสตร์ขององค์กรปกครองส่วนท้องถิ่น

๒.๑ วิสัยทัศน์

“ให้ความสำคัญในการพัฒนาตำบลทุกด้าน ประสานงานและส่งเสริมภูมิปัญญาท้องถิ่น ประชาชนดำเนินชีวิตตามแนวทางเศรษฐกิจพอเพียง”

๒.๒ พันธกิจในการพัฒนาตำบล

๑. พัฒนาด้านกายภาพและสาธารณูปโภคต่างๆ เพื่อยกระดับความเป็นอยู่ และอำนวยความสะดวกให้กับประชาชน
๒. พัฒนาและส่งเสริมอาชีพ และเสริมสร้างรายได้ให้ดีขึ้น ตามแนวพระราชดำริเศรษฐกิจพอเพียง
๓. พัฒนาคุณภาพชีวิตของประชาชนรวมทั้งเสริมสร้างความเข้มแข็งของชุมชน
๔. ส่งเสริมและสนับสนุนสาธารณสุขมูลฐาน
๕. ส่งเสริมให้ประชาชนมีส่วนร่วมในการบริหารงานของอบต. ว่าง่วง ตามระบอบประชาธิปไตยและปกป้องสถาบัน
๖. ส่งเสริม สนับสนุนและอนุรักษ์ การศึกษา ศาสนา วัฒนธรรม ประเพณีและภูมิปัญญาท้องถิ่น
๗. พัฒนาและบำรุงรักษาสิ่งแวดล้อมและทรัพยากรธรรมชาติ
๘. พัฒนาแหล่งท่องเที่ยวในตำบล

๒.๓ จุดมุ่งหมายเพื่อการพัฒนาตำบล

๑. เพื่อพัฒนาโครงสร้างพื้นฐานต่างๆ ได้แก่ การคมนาคมสัญจรและขนส่งพืชผลทางการเกษตร , แหล่งน้ำอุปโภค-บริโภค , ไฟฟ้าแสงสว่าง เป็นต้น
๒. เพื่อส่งเสริมการประกอบอาชีพหลักและประกอบอาชีพเสริมเพื่อเพิ่มรายได้ในครัวเรือน โดยน้อมนำปรัชญาเศรษฐกิจพอเพียงมาใช้
๓. เพื่อเสริมสร้างคุณภาพชีวิต ความเข้มแข็งของชุมชน ความปลอดภัยในชีวิตและทรัพย์สินของประชาชน
๔. เพื่อส่งเสริมและสนับสนุนสาธารณสุขมูลฐานในตำบลให้ทั่วถึง
๕. เพื่อส่งเสริมการมีส่วนร่วมในการบริหารกิจการ อบต. ว่าง่วง ตามระบอบประชาธิปไตยและปกป้องสถาบันฯ
๖. เพื่อส่งเสริมและสนับสนุนการศึกษา ศาสนา วัฒนธรรม ประเพณีและภูมิปัญญาท้องถิ่น
๗. เพื่ออนุรักษ์และบำรุงรักษาสิ่งแวดล้อมและทรัพยากรธรรมชาติ
๘. เพื่อส่งเสริมและสนับสนุนแหล่งท่องเที่ยวในตำบล

๒.๔ ยุทธศาสตร์การพัฒนามี ๗ ยุทธศาสตร์

ยุทธศาสตร์ที่ ๑ การพัฒนาด้านโครงสร้างพื้นฐาน การขนส่ง โลจิสติกส์

- ๑.๑ การก่อสร้าง ปรับปรุง บำรุงรักษาถนนและทาง
- ๑.๒ การพัฒนาแหล่งน้ำอุปโภค-บริโภค และเพื่อการเกษตร
- ๑.๓ การพัฒนาระบบไฟฟ้าแสงสว่าง
- ๑.๔ สิ่งปลูกสร้างที่เป็นสาธารณะประโยชน์

ยุทธศาสตร์ที่ ๒ ยุทธศาสตร์การพัฒนาด้านเศรษฐกิจ และการประกอบอาชีพ

- ๒.๑ การจัดให้มีสถานที่ประกอบอาชีพ, การพัฒนาและส่งเสริมอาชีพต่างๆ

ยุทธศาสตร์ที่ ๓.ยุทธศาสตร์การพัฒนาด้านสังคมสงเคราะห์ด้านสังคม และด้านสาธารณสุข

- ๓.๑ การป้องกันการแพร่ระบาดของยาเสพติด
- ๓.๒ การส่งเสริมการสงเคราะห์ประชาชน ผู้ด้อยโอกาสกลุ่มคนพิเศษ ได้แก่ ผู้สูงอายุ คนพิการและผู้ป่วยเอดส์
- ๓.๓ การสร้างความเข้มแข็งในหมู่บ้านและตำบล
- ๓.๔ การป้องกันโรคไข้เลือดออก โรคพิษสุนัขบ้าและโรคติดต่อ
- ๓.๕ การก่อสร้างลานกีฬาเพื่อส่งเสริมสุขภาพประชาชน

ยุทธศาสตร์ที่ ๔.ยุทธศาสตร์การพัฒนาด้านการศึกษา ศาสนาและวัฒนธรรม

- ๔.๑ การส่งเสริมด้านการศึกษา
- ๔.๒ การรับรู้ข่าวสารของประชาชน
- ๔.๓ การส่งเสริมพุทธศาสนา และอนุรักษ์วัฒนธรรมประเพณีท้องถิ่น

ยุทธศาสตร์ที่ ๕.ยุทธศาสตร์การพัฒนาด้านทรัพยากรธรรมชาติและสิ่งแวดล้อม

- ๕.๑ การอนุรักษ์ฟื้นฟูสิ่งแวดล้อมและทรัพยากรธรรมชาติ

ยุทธศาสตร์ที่ ๖.ยุทธศาสตร์การพัฒนาด้านแหล่งท่องเที่ยว

- ๖.๑ การพัฒนาแหล่งท่องเที่ยว

ยุทธศาสตร์ที่ ๗.ยุทธศาสตร์การพัฒนาด้านการบริหารจัดการองค์กร

- ๗.๑ การเพิ่มประสิทธิภาพในการบริหารงานและการปฏิบัติหน้าที่

๒.๓ เป้าประสงค์

- ๑) การได้รับบริการด้านโครงสร้างพื้นฐานให้มีความสะดวกและรวดเร็ว
- ๒) ประชาชนมีความรู้และบำรุงรักษาศิลปวัฒนธรรมอันดีงาม
- ๓) ประชาชนมีศักยภาพมีรายได้เพียงพอสามารถพึ่งตนเองได้
- ๔) มลภาวะและสิ่งแวดล้อมไม่เป็นพิษทำให้ชุมชนน่าอยู่อย่างสงบสุข
- ๕) การบริหารจัดการภาครัฐที่ดีและมีส่วนร่วมจากทุกภาคส่วน

๒.๓ ตัวชี้วัด

- ๑) ประชาชนในเขตอบต.มีแหล่งน้ำในการอุปโภคเพิ่มมากขึ้นร้อยละ ๒๐
- ๒) ในเขตอบต.มีโครงสร้างพื้นฐานให้ประชาชนได้ใช้บริการร้อยละ ๗๐
- ๓) ประชาชนมีความรู้มากขึ้นร้อยละ ๗๐ และศิลปวัฒนธรรมอันดียังคงอยู่
- ๔) ประชาชนในเขตอบต.ร้อยละ ๗๐ มีความรู้และมีส่วนร่วมในการพัฒนาการท่องเที่ยว ศาสนา - วัฒนธรรมประเพณีและกีฬา
- ๕) ประชาชนมีคุณภาพชีวิตที่ดีขึ้นร้อยละ ๑๐
- ๖) ประชาชนมีรายได้เพิ่มขึ้นในอัตราร้อยละ ๕ และพึ่งตนเองได้มากขึ้น
- ๗) หมู่บ้านในเขตอบต.วังม่วงร้อยละ ๖๐ น่าอยู่อย่างสงบสุข
- ๘) การบริการจัดการของอบต.วังม่วงมีผลการปฏิบัติงานที่มีประสิทธิภาพสูงร้อยละ ๖๐
- ๙) การบริการจัดการของอบต.วังม่วงมีผลการปฏิบัติงานที่มีประสิทธิภาพสูงร้อยละ ๖๐

๒.๔ คำเป้าหมาย

- ๑) ด้านการได้รับบริการด้านโครงสร้างพื้นฐานให้มีความสะดวกและรวดเร็ว
- ๒) ประชาชนมีความรู้และบำรุงรักษาศิลปวัฒนธรรมอันดีงาม
- ๓) ประชาชนมีศักยภาพมีรายได้เพียงพอสามารถพึ่งตนเองได้
- ๔) มลภาวะและสิ่งแวดล้อมไม่เป็นพิษทำให้ชุมชนน่าอยู่อย่างสงบสุข
- ๕) การบริหารจัดการภาครัฐที่ดีและมีส่วนร่วมจากทุกภาคส่วน
- ๖) การพัฒนาแหล่งท่องเที่ยวและพัฒนาแหล่งโบราณคดี

๒.๖ กลยุทธ์

- ๑) มีการพัฒนาขุดลอก คูคลองและจัดสร้างแหล่งน้ำ สงวนและเก็บกักน้ำเพื่อการเกษตร เพื่อการอุปโภคและบริโภค รวมทั้งวางโครงการเพื่อแก้ไขปัญหาภัยแล้ง
- ๒) ส่งเสริมและพัฒนากระบวนการศึกษา ให้เป็นไปตามมาตรฐานการศึกษา
- ๓) ส่งเสริมสนับสนุนการวางระบบการพัฒนาด้านโครงสร้างพื้นฐานให้สอดคล้องกับความจำเป็นและความต้องการของประชาชน
 - ๔) พัฒนา ปรับปรุงพันธุ์พืชและเมล็ดพันธุ์พืชที่ดีมีคุณภาพ ส่งเสริมให้เกิดเกษตรอุตสาหกรรม เกิดพันธุ์พืชใหม่ๆ ที่มีคุณภาพสูงขึ้น โดยขอความร่วมมือและให้ความร่วมมือกับหน่วยงานทั้งภาครัฐและเอกชน
 - ๕) ส่งเสริมสนับสนุนการถนอมและแปรรูปสินค้าทางการเกษตร และเพิ่มช่องทางตลาด
 - ๖) ส่งเสริมความเข้มแข็งของชุมชน
 - ๗) ส่งเสริม พัฒนาบทบาทและคุณภาพชีวิตของเด็ก เยาวชน สตรี ผู้สูงอายุ ผู้พิการ ผู้ด้อยโอกาส ประชาชน และคุ้มครองสิทธิเสรีภาพของประชาชน

๒.๗ จุดยืนทางยุทธศาสตร์

- ๑) การพัฒนาชุมชนให้น่าอยู่มีความเข้มแข็ง โดยได้รับบริการสาธารณะด้านโครงสร้างพื้นฐานที่จำเป็นเพื่อรองรับการขยายตัวของชุมชนและเศรษฐกิจ
- ๒) การพัฒนาระบบการศึกษาและส่งเสริมศิลปวัฒนธรรมท้องถิ่น
- ๓) ส่งเสริมและพัฒนาศักยภาพคนและความเข้มแข็งของชุมชนในการพึ่งตนเอง
- ๔) การกำจัดขยะมูลฝอย สิ่งปฏิกูลและมลภาวะสิ่งแวดล้อมที่มีอย่างยั่งยืน
- ๕) การพัฒนาระบบการบริหารจัดการภาครัฐที่ดีและมีส่วนร่วมจากทุกภาคส่วน

๒.๘ ความเชื่อมโยงของยุทธศาสตร์ในภาพรวม

การจัดทำแผนพัฒนาท้องถิ่นสี่ปีของอบต.วังม่วงมีความเชื่อมโยงของยุทธศาสตร์ในภาพรวม ดังนี้

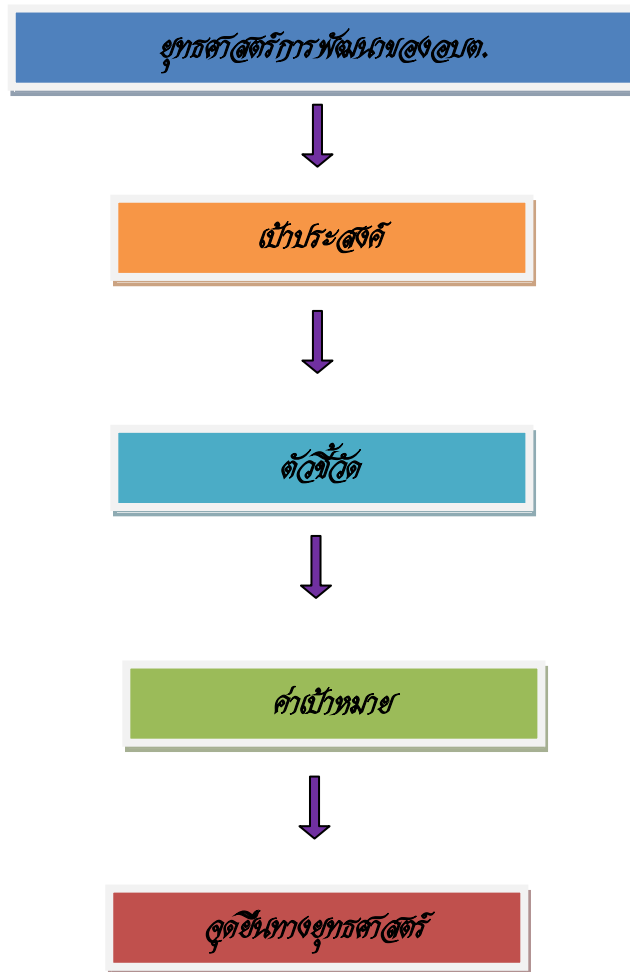

๓. การวิเคราะห์เพื่อพัฒนาท้องถิ่น

๓.๑ การวิเคราะห์กรอบการจัดทำยุทธศาสตร์ขององค์กรปกครองส่วนท้องถิ่น

จากการวิเคราะห์ จุดอ่อน จุดแข็ง โอกาส และอุปสรรค ได้ดังนี้

จากการวิเคราะห์ศักยภาพขององค์การบริหารส่วนตำบลวังม่วงโดยใช้เทคนิค SWOT Analysis ในการพิจารณา สภาพปัจจัยภายนอกและภายในที่มีผลต่อการปฏิบัติแล้ว พบว่า ปัจจัยภายในขององค์การบริหารส่วนตำบลวังม่วงมีทั้งจุดแข็งและจุดอ่อนในทุกด้าน โดยเฉพาะความเข้มแข็งด้านการบริหารซึ่งช่วยสนับสนุนปัจจัยด้านอื่น ๆ ให้มีความเข้มแข็งตามไปด้วย ส่งผลให้สภาพปัจจัยภายในขององค์การบริหารส่วนตำบลวังม่วง “เอื้อ” และในด้านสภาพปัจจัยภายนอกขององค์การบริหารส่วนตำบลวังม่วง พบว่า องค์การบริหารส่วนตำบลวังม่วงมีโอกาสมากกว่าอุปสรรค ซึ่งอุปสรรคที่สำคัญนั้นคือ อุปสรรคด้านสังคมและด้านเศรษฐกิจ อันเป็นผลสืบเนื่องมาจากกระแสโลกาภิวัตน์และข้อมูลข่าวสารที่ก่อให้เกิดการเปลี่ยนแปลงขึ้นในชุมชน ส่งผลให้สภาพปัจจัยภายนอกขององค์การบริหารส่วนตำบลวังม่วงอยู่ในสภาพ “ต้องพัฒนา” ดังนั้น องค์การบริหารส่วนตำบลวังม่วงจึงต้องเป็นศูนย์กลางในการเชื่อมโยงการพัฒนาให้ทุกด้านเป็นไปโดยสมดุลและเชื่อมโยงให้ความสัมพันธ์ระหว่างสภาพปัจจัยภายนอกและปัจจัยภายในเอื้ออำนวยซึ่งกันและกันให้มากที่สุด การพัฒนาต่างๆ จึงจะประสบความสำเร็จ

ผลการวิเคราะห์ศักยภาพขององค์การบริหารส่วนตำบลวังม่วง จึงสรุปได้ว่า องค์การบริหารส่วนตำบลวังม่วงมีศักยภาพการพัฒนาที่มีปัจจัยภายนอกมีโอกาสมากกว่าอุปสรรค และปัจจัยภายในมีจุดแข็งมากกว่าจุดอ่อน ดังนั้น จึงมีสภาพความโน้มเอียงไปในตำแหน่ง “เอื้อแต่ต้องพัฒนา”

ปัจจัยที่เอื้อต่อการพัฒนา (S = STRENGTH)	ปัจจัยที่เป็นอุปสรรคต่อการพัฒนา (W = WEAKNESS)
๑. มีศักยภาพการผลิตด้านการเกษตร ๒. มีเส้นทางคมนาคมสะดวกในการขนส่ง ๓. ผลิตภัณฑ์ในตำบลมีชื่อเสียงและได้รับการยอมรับ ๔. มีแหล่งโบราณคดีประจำตำบล หมู่ ๔ บ้านโป่งตะขบ ต.วังม่วง อ.วังม่วง จ.สระบุรี ๕. มีน้ำตกในเขตพื้นที่ตำบลวังม่วง จำนวน ๒ แห่ง น้ำตกป่าลาน , น้ำตกสวนมะเดื่อ ๖. ประชาชนมีอาชีพที่หลากหลายและมีกลุ่มวิสาหกิจชุมชนหลายกลุ่ม สามารถรวมกลุ่มกันตั้งศูนย์ OTOP ประจำตำบลได้	๑. ขาดแคลนแหล่งน้ำทำการเกษตร, อุปโภค-บริโภค ๒. เกษตรกรขาดความรู้และเทคนิคในการสร้างมูลค่าเพิ่มผลผลิตทางการเกษตร ๓. เยาวชนรุ่นใหม่ไม่สนใจการเกษตร ๔. ประชาชนขาดความร่วมมืออย่างจริงจังในการพัฒนาท้องถิ่น ๕. ขาดแหล่งเงินงบประมาณในการพัฒนาการท่องเที่ยว ๖. ตำบลวังม่วงมีพื้นที่กว้างมากทำให้มีงบประมาณในการพัฒนาไม่เพียงพอ

ปัจจัยภายนอกที่เอื้อต่อการพัฒนา (O = OPPORTUNITY)	ปัจจัยภายนอกที่เป็นอุปสรรคต่อการพัฒนา (T = THREAT)
๑. สามารถบริหารจัดการแหล่งโบราณคดีให้เป็นแหล่งท่องเที่ยวประจำตำบลได้ ๒. เนื่องจากในตำบลมีการเลี้ยงปลาตู้เคอะ และมีการเลี้ยงผึ้ง และสามารถนำมาแปรรูปเป็นผลิตภัณฑ์ต่าง ๆ สามารถพัฒนามาเป็นสินค้า OTOP ประจำตำบลได้ ๓. นโยบายรวมพลังแผ่นดินขจัดสิ้นยาเสพติด ๔. เทคโนโลยีใหม่ๆ ช่วยแปรรูปสินค้าและเพิ่มมูลค่าเกษตรได้	๑. สภาพดินฟ้าอากาศไม่เอื้ออำนวยส่งผลกระทบต่อผลผลิตทางการเกษตร ๒. ขาดการลงทุนภาคการเกษตรอย่างต่อเนื่องอย่างจริงจัง ๓. ขาดงบประมาณในการบริหารจัดการ

(๑) การวิเคราะห์ข้อมูลเพื่อการจัดทำแผนพัฒนา

➤ ด้านโครงสร้างพื้นฐาน สามารถจำแนกได้ดังนี้

๑) มีเส้นทางคมนาคมในพื้นที่อบต.ที่เป็นถนนลาดยางจำนวน ๒๑ เส้นทาง ถนนคอนกรีตเสริมเหล็ก จำนวน ๑๔ เส้นทาง ถนนหินคลุก จำนวน ๕ เส้นทาง ถนนลูกรังจำนวน ๔๑ เส้นทาง เป้าหมายคือต้องการให้เป็นถนนลาดยางให้ได้มากกว่านี้หรือร้อยละ ๗๐ ของถนนทั้งหมดในเขตตำบลวังม่วง โดยผู้บริหารมีนโยบายที่จะดำเนินการขอรับงบประมาณอุดหนุนจากหน่วยงานต่างๆ เพื่อก่อสร้างถนนลาดยางเพิ่มขึ้นเพื่อความสะดวกในการสัญจรของประชาชนในเขตตำบลวังม่วง

๒) การขยายเขตไฟฟ้า ปัจจุบันมีไฟฟ้าใช้เกือบทุกครัวเรือน ปัญหาคือไฟฟ้าส่องสว่างหรือไฟแสงจันทร์ที่ใช้ในการสัญจรบนท้องถนนหรือที่สาธารณะยังไม่สามารถดำเนินการครอบคลุมพื้นที่ได้ทั้งหมด เนื่องจากพื้นที่กว้างขวางมีความต้องการให้ติดตั้งไฟฟ้าส่องสว่างนั้นเยอะมาก ทางอบต.จึงดำเนินการของบประมาณจากหน่วยงานต่างๆสนับสนุน เช่น ไฟฟ้าส่องสว่างระบบโซลาร์เซลล์จาก อบจ.สระบุรี เป็นต้น

๓) การประปา อบต.วังม่วงมีการก่อสร้างระบบประปาหอดังเหล็กูแซมเปญ โดยมอบให้คณะกรรมการหมู่บ้านดูแลบริหารจัดการเอง ครอบคลุมทุกหลังคาเรือนและมีน้ำใช้ตลอดทั้งปี ปัญหาคือ ในหน้าแล้งน้ำใต้ผิวดินจะไม่มีทำให้น้ำประปาไม่เพียงพอต่อการอุปโภค – บริโภค การแก้ปัญหาคือ ทาง อบต.วังม่วงต้องดำเนินการส่งน้ำเพื่อเป็นการบรรเทาปัญหาเบื้องต้น

➤ ด้านที่อยู่อาศัยและการอุปโภคบริโภค

๑) จากการสำรวจข้อมูลพื้นฐานพบว่า ประชากรในพื้นที่ที่มีที่อยู่อาศัยที่มั่นคง ปัญหาคือ มีคนเร่รอนในพื้นที่แต่ไม่มาก ทางอบต.ได้ดำเนินการส่งตัวไปที่โรงพยาบาล ที่ยังต้องการความช่วยเหลือในการซ่อมแซมที่อยู่อาศัย การแก้ปัญหาคืออบต.ได้มีโครงการซ่อมแซมบ้านคนจน แต่งบประมาณมีจำกัดถ้ามีงบประมาณที่มากกว่านี้อบต.ก็จะดำเนินการให้ได้ครอบคลุมทุกหลังคาเรือน

(๒) การวิเคราะห์ข้อมูลด้านเศรษฐกิจ

จากการสำรวจข้อมูลพื้นฐานพบว่า ประชากรส่วนใหญ่ทำการเกษตร ร้อยละ ๗๐ เช่น อ้อย มันสำปะหลัง ตามลำดับ รายได้ส่วนมากมาจากการทำการเกษตร และมีรายได้จากสัตว์เลี้ยงไม่มาก จะมีโรงชุดไก่ เลี้ยงไก่ และเลี้ยงวัวนม ทำงานโรงงานในเขตพื้นที่ เป็นอาชีพและรายได้ ถือว่าอัตราการว่างงานของประชากรในเขตตำบลวังม่วงมีอัตราที่ต่ำกว่ามาก ประชากรบางส่วนมีรายได้จากการรับจ้างทั้งในพื้นที่และนอกพื้นที่ บางบ้านมีอาชีพค้าขาย ร้านค้า ทำให้มีรายได้มากจากการค้าขาย

(๓) การวิเคราะห์ข้อมูลสังคม

➤ ด้านแรงงาน

จากการสำรวจข้อมูลพื้นฐานพบว่า ประชากรที่มีอายุ ๑๕ – ๖๐ ปี อยู่ในกำลังแรงงาน ร้อยละ ๙๕ และมีแรงงานต่างด้าวเข้ามาในพื้นที่เยอะมากกว่าแต่ก่อนซึ่งอาจทำให้เกิดปัญหาการว่างงานเกิดขึ้นในพื้นที่ได้ และค่าแรงในพื้นที่ต่ำกว่าระดับจังหวัด โดยเฉพาะแรงงานด้านการเกษตร ประชากรอายุระหว่าง ๒๕ – ๕๐ ปี บางส่วน ไปรับจ้างทำงานนอกพื้นที่ รวมทั้งแรงงานที่ไปทำงานต่างประเทศ ปัญหาที่พบคือ ประชากรต้องไปทำงานนอกพื้นที่ในเมืองที่มีโรงงานอุตสาหกรรม บริษัท ห้างร้านใหญ่ๆ เพราะในพื้นที่ไม่มีโรงงานอุตสาหกรรมที่มีการจ้างแรงงานเยอะ เพราะพื้นที่ส่วนมากเป็นที่อยู่อาศัย

➤ ด้านสุขภาพและสาธารณสุข

จากการสำรวจข้อมูลพื้นฐานพบว่า ประชาชนส่วนมากมีสุขภาพที่ดี มีการคัดกรองสุขภาพให้กับประชาชนกลุ่มเสี่ยง โรคที่มักเกิดแก่ประชากรในชุมชน เช่นกัน ได้แก่ โรคความดัน เบาหวาน โรคเอดส์ โรคไข้เลือดออก มือ-ปาก-เท้าในเด็ก และโรคอื่นๆ อีกมาก มีสถิติเข้ารับการรักษาพยาบาล ปัญหาคือประชาชนบางรายไม่ยอมไปคัดกรองหรือตรวจสุขภาพประจำปี

การแก้ไขปัญหา คือ อบต.วังม่วง และหน่วยงานสาธารณสุข โรงพยาบาล ได้จัดกิจกรรมร่วมมือกันรณรงค์ให้ชุมชนเห็นความสำคัญในเรื่องนี้ซึ่งก็ได้ผลในระดับหนึ่ง ประชาชนให้ความร่วมมือเป็นอย่างดี แต่ต้องเป็นการดำเนินการอย่างต่อเนื่องเป็นประจำทุกปี จากการสำรวจข้อมูลพื้นฐาน บางครัวเรือนไม่ได้กินอาหารที่ถูกสุขลักษณะ การใช้ยาเพื่อบำบัดอาการเจ็บป่วยที่ไม่เหมาะสม การออกกำลังกายยังไม่สม่ำเสมอ และประชากรส่วนมากไม่ได้รับการตรวจสุขภาพ ปัญหาเหล่านี้ อบต.วังม่วง พยายามอย่างยิ่งที่จะแก้ไข โดยร่วมมือกับโรงพยาบาลสาธารณสุข จัดกิจกรรมเพื่อแก้ไขปัญหา

➤ ด้านการศึกษา

จากการสำรวจข้อมูลพื้นฐานพบว่า ประชากรอายุ ๑๕ - ๖๐ ปีเต็ม ร้อยละ ๙๙ อ่านเขียนภาษาไทยและคิดเลขอย่างง่ายได้ เด็กอายุ ๖ - ๑๔ ปี ร้อยละ ๑๐๐ ได้รับการศึกษาภาคบังคับ ๙ ปี ได้เรียนต่อชั้นมัธยมศึกษาปีที่ ๔ หรือเทียบเท่า และที่ไม่ได้เรียนต่อมีงานทำ ร้อยละ ๙๙ ด้านการศึกษาอยู่ในเกณฑ์ที่ดี ปัญหาคือยังไม่สามารถที่จะแข่งขันกับเมืองใหญ่ๆ ได้

➤ ด้านค่านิยมของคนในพื้นที่

จากการสำรวจข้อมูลพื้นฐานพบว่า ประชากรมีกิจกรรมทางศาสนา(พุทธ) และประชากรบางรายที่ไปร่วมทำกิจกรรมของศาสนาคริสต์ด้วย ประชากรในเขตตำบลวังม่วงให้ความร่วมมือกันทำกิจกรรมสาธารณะต่างๆ ผู้สูงอายุ ผู้พิการได้รับการดูแล ปัญหาคือ ประชากรในครัวเรือนมีการดื่มสุรา สูบบุหรี่ รวมทั้งที่เป็นครั้งคราว จัดกิจกรรมต่างๆ ในชุมชน พยายามที่จะให้ทุกส่วนทุกฝ่ายทุกคนมีส่วนร่วมและรณรงค์ให้เห็นถึงโทษของการดื่มสุรา ให้ชุมชนเห็นความสำคัญของครอบครัว เช่น การแข่งขันกีฬาชุมชน งานประเพณี เป็นต้น

➤ ด้านความปลอดภัยในชีวิตและทรัพย์สิน

จากการสำรวจข้อมูลพื้นฐานพบว่า ส่วนมากครัวเรือนมีการป้องกันอุบัติเหตุอย่างถูกวิธี มีความปลอดภัยในชีวิตและทรัพย์สิน ในหมู่บ้านมีการตั้งจุดตรวจประชารัฐเป็นประจำทุกคืน ทางท้องที่ได้มีการอยู่จุดตรวจอย่างเข้มแข็ง ทำให้หมู่บ้านมีความปลอดภัยในชีวิตและทรัพย์สินมากขึ้น และทางอำเภอวังม่วงได้ประสานความร่วมมือไปยังตำรวจในการออกลาดตระเวนอีกทางหนึ่งด้วย เพื่อลดปัญหาอาชญากรรม วิธีการแก้ปัญหาของอบต.วังม่วงที่สามารถดำเนินการได้ตามอำนาจหน้าที่และงบประมาณที่มีอยู่อย่างจำกัด คือการติดตั้งกล้องวงจรปิดในจุดที่เป็นที่สาธารณะ ติดตั้งสัญญาณไฟกระพริบทางร่วมทางแยก และลูกศรบอกทาง รวมทั้งได้ตั้งจุดตรวจ จุดสกัด จุดบริการในช่วงเทศกาลที่มีวันหยุดหลายวันเพื่ออำนวยความสะดวกให้กับประชาชน การขอความร่วมมือไปยังผู้นำ การขอกำลังจาก ตำรวจ ผู้นำ อปพร. แก้ไขปัญหาให้กับประชาชนต่อไปตามอำนาจหน้าที่ที่สามารถดำเนินการได้

➤ ด้านยาเสพติด

ปัญหาเสพติดในหมู่บ้านของตำบลวังม่วง ได้รับความร่วมมือจากอำเภอวังม่วงและทางสถานีตำรวจภูธรอำเภอวังม่วงได้ร่วมกับทางอบต.วังม่วงได้ตั้งจุดสกัด/จุดตรวจเพื่อภายในตำบลวังม่วงเพื่อตรวจสอบหาผู้ค้าและผู้เสพเป็นประจำ และได้มีการจัดโครงการเพื่อฟื้นฟูบำบัดผู้ติด/ผู้เสพ และกิจกรรมฝึกอบรมอาชีพให้กับผู้ติด/ผู้เสพที่ผ่านการบำบัดแล้วด้วย เพื่อเป็นการลดจำนวนผู้เสพ/ผู้ติดลง ทั้งนี้ผลปรากฏว่าภายในตำบลวังม่วงมีผู้เสพยาเสพติดมีจำนวนลดลงเป็นจำนวนมาก เมื่อเทียบกับพื้นที่อื่นถือว่าน้อย และยังไม่พบผู้ค้า เหตุผลก็เนื่องมาจากว่า

ได้รับความร่วมมือกับทางผู้นำ ประชาชน หน่วยงานของเทศบาลที่ช่วยสอดส่องดูแลอยู่เป็นประจำ การแก้ไขปัญหาของ อบต. สามารถทำได้เฉพาะตามอำนาจหน้าที่เท่านั้น เช่น การณรงค์ การประชาสัมพันธ์ การแจ้งเบาะแส การฝึกอบรมให้ความรู้ ถ้านอกเหนือจากอำนาจหน้าที่ ก็เป็นเรื่องของอำเภอหรือตำรวจแล้วแต่กรณี

๓.๒ การประเมินสถานการณ์สภาพแวดล้อมภายนอกที่เกี่ยวข้อง

ในการจัดทำแผนพัฒนาท้องถิ่นสี่ปีของอบต.วังม่วงนั้น ได้ทำการประเมินสถานการณ์สภาพแวดล้อม ภายนอกที่เกี่ยวข้อง ซึ่งมีรายละเอียดดังนี้

ยุทธศาสตร์ด้าน	สถานการณ์ภาพ แวดล้อม ภายนอกที่เกี่ยวข้อง	ขอบข่ายและปริมาณ ของปัญหา/ ความต้องการ	พื้นที่เป้าหมาย/ กลุ่มเป้าหมาย	ความคาดหวังและ แนวโน้มอนาคต
๑. โครงการสร้าง พื้นฐาน	๑) ขาดแคลนแหล่งน้ำใน การเกษตรและน้ำประปา สำหรับอุปโภค-บริโภคยังไม่ พอเพียงและยังไม่ได้ มาตรฐาน	- แหล่งน้ำและ น้ำประปาในการ อุปโภค-บริโภค	- ในเขตตำบลวัง ม่วง	- ประชาชนมีแหล่ง น้ำและมีน้ำประปา ใช้อย่างพอเพียงมี คุณภาพตาม มาตรฐานมากขึ้น
	๒) ไฟฟ้าส่องสว่างทาง และที่สาธารณะยังไม่ สามารถดำเนินการ ครอบคลุมพื้นที่ได้ ทั้งหมด	- ไฟฟ้า	- ทางและที่ สาธารณะในเขต ตำบลวังม่วง	- ทางและที่ สาธารณะมีแสง สว่างเพียงพอ ประชาชนได้รับ ความสะดวกในการ สัญจรไปมาและ ป้องกันการเกิด อาชญากรรมได้
	๓) ประชาชนต้องการ เส้นทางในการสัญจรไป มาที่สะดวกเพิ่มมากขึ้น แต่ อบต.วังม่วงยังไม่ สามารถดำเนินการได้ ครบเนื่องจากพื้นที่ยังไม่ เป็นที่สาธารณะ จะ ดำเนินการได้ก็ต่อเมื่อ ต้องเป็นที่สาธารณะ	- เส้นทางคมนาคม	- เส้นทางคมนาคม ที่เป็นสาธารณะ และประชาชนมี ความต้องการให้ ดำเนินการ	- มีเส้นทางในการ คมนาคมเพียงพอ และ ประชาชน ได้รับความสะดวก ในการสัญจรไปมา
๒. พัฒนาด้าน เศรษฐกิจ และการ ประกอบอาชีพ	๑) ต้องมีการฝึกอบรม อาชีพใหม่ๆ ที่ไม่ซ้ำกับที่ อื่นเพื่อการพัฒนาตลาดที่ เหมาะสม	- ด้านพัฒนาชุม	- ในเขตอบต.วัง ม่วง	ประชาชนในพื้นที่มี อาชีพที่สามารถ สร้างรายได้ได้มาก ขึ้น

ยุทธศาสตร์ ด้าน	สถานการณ์ภาพแวดล้อม ภายนอกที่เกี่ยวข้อง	ขอบข่ายและ ปริมาณของ ปัญหา/ ความต้องการ	พื้นที่ เป้าหมาย/ กลุ่มเป้าหมาย	ความ คาดหวังและ แนวโน้ม อนาคต
	๒) ประชาชนไม่มีความรู้ความเข้าใจในการหา ตลาดสำหรับการขายสินค้าที่ผลิต		- ประชาชนใน เขตตำบลวัง ม่วง	ประชาชน สามารถหา ตลาดเพื่อส่ง สินค้าที่ผลิต ขายได้มากขึ้น
	๓) ประชาชนไม่มีการวางแผนในการดำเนินงาน	- การวางแผน	- ประชาชนใน เขตอบต.	- ประชาชน สามารถวาง แผนการ ดำเนินงานได้ เอง
	๔) ประชาชนขาดสถานที่จำหน่ายสินค้า	- การพาณิชย์ กรรม	- ร้านค้าแผง ลอย	- ร้านค้าแผง ลอยมีสถานที่ ในการขาย จำหน่าย สินค้า
๓.ด้านสังคม สงเคราะห์ ด้านสังคม และด้าน สาธารณสุข	๑) ปริมาณขยะในตำบลวังม่วงเพิ่มมากขึ้น	- ที่ทิ้งขยะ ภายในตำบล วังม่วง	- ในเขตตำบล วังม่วง	- มีที่ทิ้งขยะ ในปริมาณที่ เพิ่มขึ้น
	๒) ประชาชนในพื้นที่บางรายมีที่อยู่อาศัยไม่ มั่นคงแข็งแรง	-ที่อยู่อาศัย	- ประชาชนใน พื้นที่ที่ได้รับ ความเดือดร้อน เรื่องที่อยู่อาศัย	- ประชาชนใน พื้นที่ได้รับ ความช่วย เหลือ ซ่อมแซมที่อยู่ อาศัยให้มั่นคง แข็งแรง
	๓) มีการจัดตั้งโรงงานมากขึ้นในเขตพื้นที่ทำให้ ประชาชนได้รับความเดือดร้อนจากโรงงาน	- ประชากร	- พื้นที่ในเขต ตำบลวังม่วง	- เข้าไปดูแล และมีการ ติดตามการ ดำเนินงาน เพื่อลด ผลกระทบต่อ ประชาชนใน พื้นที่

ยุทธศาสตร์ด้าน	สถานการณ์ภาพ แวดล้อม ภายนอกที่เกี่ยวข้อง	ขอบข่ายและปริมาณ ของปัญหา/ ความต้องการ	พื้นที่เป้าหมาย/ กลุ่มเป้าหมาย	ความคาดหวังและ แนวโน้มอนาคต
	๔) มีปัญหาเรื่องขยะและ น้ำเสียเพิ่มมากขึ้นส่งกลิ่น เหม็นรำคาญ	- สิ่งแวดล้อม	- ประกอบการและ ชุมชนในเขตพื้นที่ อบต.	- ปัญหาขยะและ น้ำเสียลดลง ผู้ประกอบการ สามารถกำจัด ขยะ และน้ำเสียเองได้ โดยไม่ส่งผลกระทบต่อ ชุมชน
	๕) ผู้พิการไม่ได้รับความ ช่วยเหลือในดำรงชีวิต	- ประชากร	- ผู้พิการในเขต ตำบลวังม่วง	- ผู้พิการได้รับ ความช่วยเหลือใน การดำรงชีวิตและ ทั่วถึง
๔. ด้านการศึกษา ศาสนาและ วัฒนธรรม	๑) ไม่มีงบประมาณศูนย์ พัฒนาเด็กเล็กสวน มะเดื่อ	- เด็กเล็ก	- เด็กเล็กในเขต ตำบลวังม่วง	- มีศูนย์พัฒนาเด็ก เล็กเป็นของอบต. วังม่วงเอง
๕. ด้าน ทรัพยากรธรรมชาติและ สิ่งแวดล้อม	๑) ในเขตตำบลวังม่วงมี แหล่งท่องเที่ยวน้ำตกปลา ลานและน้ำตกสวน มะเดื่อแต่ขาด งบประมาณในการ ปรับปรุง	- การท่องเที่ยว	- ในเขตตำบลวัง ม่วง	- มีงบประมาณใน การปรับปรุงแหล่ง ท่องเที่ยวในเขต ตำบลวังม่วงและ ส่งเสริมกิจกรรม การท่องเที่ยวเพิ่ม มากขึ้น
๖. ด้านแหล่ง ท่องเที่ยว	๑) ขาดงบประมาณใน การสร้างอาคารแสดง แหล่งโบราณคดีบ้านโป่ง ตะขบ	- แหล่งโบราณคดี	- บ้านโป่งตะขบ	มีอาคารแสดง แหล่งโบราณคดีใน เขตตำบลวังม่วง
	๒) ขาดพื้นที่ในการ ก่อสร้างอาคารซึ่งเป็นที่ ราชพัสดุ	- พื้นที่ราชพัสดุ	- บ้านโป่งตะขบ	- มีพื้นที่เป็น กรรมสิทธิ์ของอบต. วังม่วงในการ ก่อสร้างอาคาร
๗. ด้านการบริหาร จัดการองค์กร	๑) ไม่มีอุปกรณ์ในการ ปฏิบัติงานที่ครบถ้วน	- อุปกรณ์ในการ ปฏิบัติงาน	- อบต.วังม่วง	- มีอุปกรณ์ในการ ปฏิบัติงานที่ ครบถ้วน

๓.๓ ความเชื่อมโยงยุทธศาสตร์การพัฒนาจังหวัดกับยุทธศาสตร์การพัฒนาขององค์กรปกครองส่วนท้องถิ่น

โครงสร้างเชื่อมโยงแผนยุทธศาสตร์การพัฒนา องค์การบริหารส่วนตำบลวังม่วง พ.ศ. ๒๕๖๑ - ๒๕๖๔

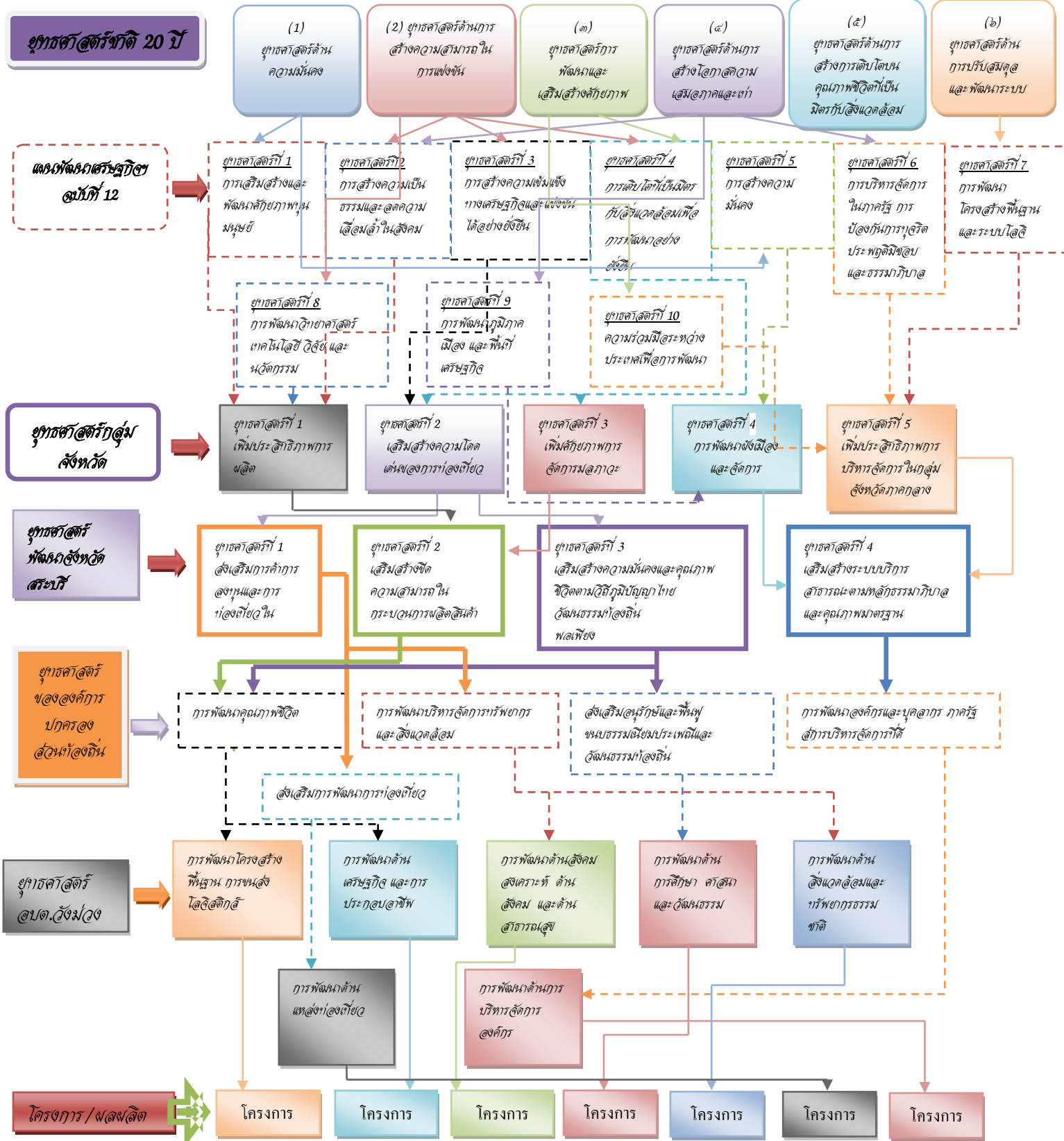

แผนพัฒนาท้องถิ่น (พ.ศ. ๒๕๖๑ - ๒๕๖๔) องค์การบริหารส่วนตำบลวังม่วง อำเภอวังม่วง จังหวัดสระบุรี

ยุทธศาสตร์การพัฒนาขององค์การบริหารส่วนตำบลวังม่วง
Strategic Map

๓.๔ แผนผังยุทธศาสตร์(Strategic map)

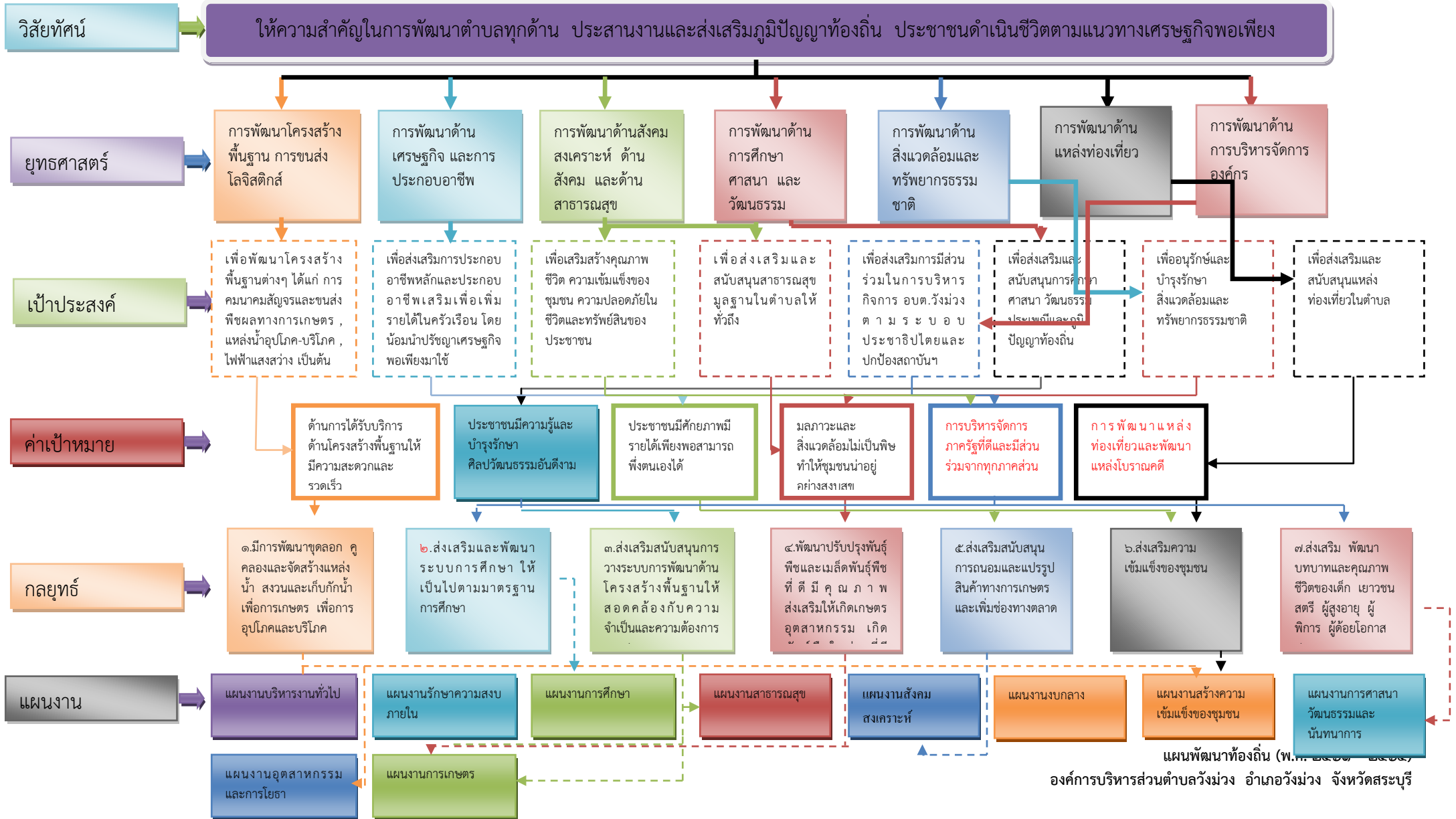

๓.๕ รายละเอียดยุทธศาสตร์

ความเชื่อมโยงกับยุทธศาสตร์จังหวัด	ยุทธศาสตร์อปท.ในเขตจังหวัด	ยุทธศาสตร์อปท.	เป้าประสงค์	ตัวชี้วัดผลผลิต/โครงการ	ค่าเป้าหมาย					ความก้าวหน้าของเป้าหมาย	กลยุทธ์	ผลผลิต/โครงการ	หน่วยงานรับผิดชอบหลัก	หน่วยสนับสนุน
					๖๑	๖๒	๖๓	๖๔	๖๕					
ยุทธศาสตร์ที่ ๑,๓	ยุทธศาสตร์ที่ ๑,๕	ยุทธศาสตร์ที่ ๑	การพัฒนาด้านโครงสร้างพื้นฐาน การขนส่ง โลจิสติกส์	เส้นทางการคมนาคมสะดวก คุณภาพชีวิตของประชาชนในพื้นที่ตำบลวังม่วงดีขึ้น	๕๖	๔๓	๓๑	๒๖	๒๙	๑๘๕	พัฒนาด้านโครงสร้างพื้นฐาน	การก่อสร้างโครงการสร้างพื้นฐานต่างๆ	กองช่าง	จังหวัด อำเภอบจ.
ยุทธศาสตร์ที่ ๑,๒	ยุทธศาสตร์ที่ ๑,๔	ยุทธศาสตร์ที่ ๒	การพัฒนาด้านเศรษฐกิจ และการประกอบอาชีพ	ประชาชนในเขตตำบลวังม่วงมีความปลอดภัย การประกอบอาชีพและมีคุณภาพชีวิตดีขึ้น	๒๕	๒๓	๑๖	๑๘	๒๑	๑๐๓	พัฒนาคุณภาพชีวิตของประชาชน	โครงการด้านความปลอดภัยและส่งเสริมอาชีพ	สำนักงานปลัด	จังหวัด อำเภอบจ.
ยุทธศาสตร์ที่ ๓	ยุทธศาสตร์ที่ ๑,๒	ยุทธศาสตร์ที่ ๓	การพัฒนาด้านสังคมสงเคราะห์ ด้านสังคม และด้านสาธารณสุข	เพื่อป้องกันโรคและการแพร่ระบาดของยาเสพติด	๑๓	๙	๙	๙	๑๒	๕๒	เพื่อเสริมสร้างคุณภาพชีวิต ความเข้มแข็งของชุมชน ความปลอดภัยในชีวิตและทรัพย์สินของประชาชน	โครงการป้องกันโรคและการแพร่ระบาดของยาเสพติด	สำนักงานปลัด	จังหวัด อำเภอบจ.
ยุทธศาสตร์ที่ ๔	ยุทธศาสตร์ที่ ๑	ยุทธศาสตร์ที่ ๔	การพัฒนาด้านการศึกษา ศาสนา และวัฒนธรรม	ส่งเสริมด้านการศึกษา ประเพณีและวัฒนธรรมภายในตำบล	๒๗	๒๔	๒๔	๒๔	๒๗	๑๒๖	ส่งเสริมและพัฒนา ระบบการศึกษา ให้เป็นไปตามมาตรฐานการศึกษา	ด้านการพัฒนา การศึกษา และวัฒนธรรม	กองการศึกษา	จังหวัด อำเภอบจ.

ความเชื่อมโยงกับยุทธศาสตร์จังหวัด	ยุทธศาสตร์อปท.ในเขตจังหวัด	ยุทธศาสตร์อปท.	เป้าประสงค์	ตัวชี้วัดผลผลิต/โครงการ	ค่าเป้าหมาย					ความก้าวหน้าของเป้าหมาย	กลยุทธ์	ผลผลิต/โครงการ	หน่วยงานรับผิดชอบหลัก	หน่วยสนับสนุน
					๖๑	๖๒	๖๓	๖๔	๖๕					
ยุทธศาสตร์ที่ ๑,๓	ยุทธศาสตร์ที่ ๒,๓	ยุทธศาสตร์ที่ ๕	การพัฒนาด้านสิ่งแวดล้อมและทรัพยากรธรรมชาติ	การพัฒนาการอนุรักษ์ฟื้นฟูสิ่งแวดล้อมและทรัพยากรธรรมชาติ	๔	๔	๔	๔	๔	๒๐	ส่งเสริมสนับสนุนการวางระบบการพัฒนาด้านโครงสร้างพื้นฐานให้สอดคล้องกับความจำเป็นและ	โครงการพัฒนาเกี่ยวแหล่งท่องเที่ยวภายในตำบล	สำนักงานปลัด	จังหวัดอำเภอ
ยุทธศาสตร์ที่ ๑,๓	ยุทธศาสตร์ที่ ๒,๓	ยุทธศาสตร์ที่ ๖	การพัฒนาด้านแหล่งท่องเที่ยว	ส่งเสริมการท่องเที่ยวและปรับปรุงแหล่งโบราณคดี	๒	๒	๒	๒	๒	๑๐	ส่งเสริมสนับสนุนการวางระบบการพัฒนาด้านโครงสร้างพื้นฐานให้สอดคล้องกับความจำเป็นและ	โครงการพัฒนาเกี่ยวแหล่งท่องเที่ยวภายในตำบล	สำนักงานปลัด,กองการศึกษา	จังหวัดอำเภอ
ยุทธศาสตร์ที่ ๑	ยุทธศาสตร์ที่ ๔	ยุทธศาสตร์ที่ ๗	การพัฒนาด้านการบริหารจัดการองค์กร	บริหารจัดการภายในองค์กรให้ดีขึ้น	๑๘	๑๕	๑๕	๑๕	๑๕	๗๘	ส่งเสริมสนับสนุนการวางระบบการพัฒนาด้านโครงสร้างพื้นฐานให้สอดคล้องกับความจำเป็นและ	โครงการบริหารจัดการภายในองค์กรให้ดีขึ้น	สำนักงานปลัด,กองการศึกษา,กองช่าง,กองคลัง	จังหวัดอำเภอ



ประกาศองค์การบริหารส่วนตำบลวังม่วง
เรื่อง ประกาศใช้แผนพัฒนาท้องถิ่น (พ.ศ. ๒๕๖๑ - ๒๕๖๕)

อาศัยอำนาจตามความในข้อ ๑๗ (๔) และ ข้อ ๑๗ วรรคสองแห่งระเบียบกระทรวงมหาดไทยว่าด้วยการจัดทำแผนพัฒนาขององค์กรปกครองส่วนท้องถิ่น พ.ศ. ๒๕๔๘ และที่แก้ไขเพิ่มเติม (ฉบับที่ ๓) พ.ศ. ๒๕๖๑ ประกอบกับมติที่ประชุมสภาองค์การบริหารส่วนตำบลวังม่วง ในการประชุมสภาสมัยวิสามัญ สมัยที่ ๒ ครั้งที่ ๒/๒๕๖๒ เมื่อวันที่ ๑๓ เดือน มิถุนายน พ.ศ. ๒๕๖๒ มีมติเห็นชอบร่างแผนพัฒนาท้องถิ่น (พ.ศ. ๒๕๖๑ - ๒๕๖๕) และนายกองค์การบริหารส่วนตำบลวังม่วง ได้พิจารณาอนุมัติแผนพัฒนาท้องถิ่น ดังกล่าวเรียบร้อยแล้ว จึงประกาศใช้แผนพัฒนาท้องถิ่น (พ.ศ. ๒๕๖๑ - ๒๕๖๕) ต่อไป ดังรายละเอียดแนบท้ายประกาศนี้

จึงประกาศให้ทราบโดยทั่วกัน

ประกาศ ณ วันที่ ๑๔ เดือน มิถุนายน พ.ศ. ๒๕๖๒

(นายมานะชัย สุนันตา)

นายกองค์การบริหารส่วนตำบลวังม่วง

ส่วนที่ ๓ การนำแผนพัฒนาท้องถิ่นไปสู่การปฏิบัติ

๑. ยุทธศาสตร์การพัฒนาและแผนงาน

ที่	ยุทธศาสตร์	ด้าน	แผนงาน	หน่วยงาน รับผิดชอบหลัก	หน่วยงาน สนับสนุน
๑	การพัฒนาด้านโครงสร้าง พื้นฐานการขนส่ง โลจิสติกส์	ด้านการเศรษฐกิจ	แผนงานอุตสาหกรรมและ การโยธา	กองช่าง	กองคลัง
๒	การพัฒนาด้านเศรษฐกิจและ การประกอบอาชีพ	ด้านการเศรษฐกิจ	แผนงานการเกษตร	สำนักปลัด	กองช่าง
		ด้านบริการชุมชนและ สังคม	แผนงานสร้างความ เข้มแข็งของชุมชน	สำนักปลัด	กองการศึกษา
๓	การพัฒนาด้านสังคมสงเคราะห์ ด้านสังคมและด้านสาธารณสุข	ด้านบริหารทั่วไป	แผนงานบริหารทั่วไป	สำนักปลัด	กองช่าง
			แผนงานการรักษาความ สงบภายใน		
		ด้านบริการชุมชนและ สังคม	แผนงานสาธารณสุข	สำนักปลัด	กองการศึกษา
			แผนงานสังคมสงเคราะห์ แผนงานสร้างความ เข้มแข็งของชุมชน		
๔	การพัฒนาด้านการศึกษา ศาสนาและวัฒนธรรม	ด้านบริการชุมชนและ สังคม	แผนงานการศึกษา	กองการศึกษา	สำนักปลัด
			แผนงานสร้างความ เข้มแข็งของชุมชน	สำนักปลัด	กองช่าง
			แผนงานการศึกษา วัฒนธรรม และนันทนาการ	กองการศึกษา	สำนักปลัด
๕	การพัฒนาด้านสิ่งแวดล้อม และทรัพยากรธรรมชาติ	ด้านการเศรษฐกิจ	แผนงานการเกษตร	สำนักปลัด	กองช่าง
๖	การพัฒนาด้านแหล่งท่องเที่ยว	ด้านบริการชุมชนและ สังคม	แผนงานการศึกษา วัฒนธรรม และนันทนาการ	กองการศึกษา	สำนักปลัด
๗	การพัฒนาด้านการบริหาร จัดการองค์กร	ด้านบริหารงานทั่วไป	แผนงานบริหารทั่วไป	สำนักปลัด	กองคลัง
		ด้านการดำเนินงานอื่น	แผนงานงบกลาง	สำนักปลัด	กองช่าง

๒ บัญชีโครงการพัฒนาท้องถิ่น

แบบ ผ. ๐๑

บัญชีสรุปโครงการพัฒนา

แผนพัฒนาพัฒนาท้องถิ่น (พ.ศ. ๒๕๖๑ - ๒๕๖๕)

องค์การบริหารส่วนตำบลวังม่วง อำเภอวังม่วง จังหวัดสระบุรี

ยุทธศาสตร์	ปี พ.ศ. ๒๕๖๑		ปี พ.ศ. ๒๕๖๒		ปี พ.ศ. ๒๕๖๓		ปี พ.ศ. ๒๕๖๔		ปี พ.ศ. ๒๕๖๕		รวมห้าปี		
	จำนวนโครงการ	งบประมาณ (บาท)	จำนวนโครงการ	งบประมาณ (บาท)	จำนวนโครงการ	งบประมาณ (บาท)	จำนวนโครงการ	งบประมาณ (บาท)	จำนวนโครงการ	งบประมาณ (บาท)	จำนวนโครงการ	งบประมาณ (บาท)	
๑ ด้านโครงสร้างพื้นฐาน การขนส่ง โลจิสติกส์													
๑.๑	อุตสาหกรรมและการโยธา	๔๑	๓๐,๔๗๘,๒๔๐	๗๑	๖๑,๑๒๖,๖๐๕	๑๐๖	๑๐๓,๔๘๗,๐๙๘	๔๙	๖๔,๘๑๒,๓๑๔	๓๒	๗๗,๕๗๐,๐๙๐	๒๙๙	๓๓๗,๔๗๔,๓๔๗
	รวม	๔๑	๓๐,๔๗๘,๒๔๐	๗๑	๖๑,๑๒๖,๖๐๕	๑๐๖	๑๐๓,๔๘๗,๐๙๘	๔๙	๖๔,๘๑๒,๓๑๔	๓๒	๗๗,๕๗๐,๐๙๐	๒๙๙	๓๓๗,๔๗๔,๓๔๗
๒ ด้านเศรษฐกิจและการประกอบอาชีพ													
๒.๑	สร้างความเข้มแข็งของชุมชน	๑๒	๑,๒๘๐,๑๒๒	๑๒	๙๙๐,๑๒๔	๑๕	๓,๑๙๐,๑๒๖	๑๓	๑,๑๔๐,๑๒๘	๑๓	๕,๙๖๑,๙๓๐	๖๕	๑๒,๕๖๒,๔๓๐
๒.๒	การเกษตร	๑	๓๐,๐๐๐	๑	๓๐,๐๐๐	๑	๓๐,๐๐๐	๑	๓๐,๐๐๐	๑	๓๐,๐๐๐	๕	๑๕๐,๐๐๐
	รวม	๑๓	๑,๓๑๐,๑๒๒	๑๓	๑,๐๒๐,๑๒๔	๑๖	๓,๒๒๐,๑๒๖	๑๔	๑,๑๗๐,๑๒๘	๑๔	๕,๙๙๑,๙๓๐	๗๐	๑๒,๗๑๒,๔๓๐
๓ ด้านสังคมสงเคราะห์ ด้านสังคม และด้านสาธารณสุข													
๓.๑	บริหารงานทั่วไป	๐	-	๑	๕๕,๐๐๐	๑	๕๕,๐๐๐	๑	๕๕,๐๐๐	๑	๕๕,๐๐๐	๔	๑๘๐,๐๐๐
๓.๒	รักษาความสงบภายใน	๔	๕๘๐,๐๐๐	๕	๕๐๒,๐๐๐	๖	๕๒๐,๘๐๐	๖	๕๒๐,๘๐๐	๖	๕๒๐,๘๐๐	๒๗	๒,๕๕๔,๔๐๐
๓.๓	สาธารณสุข	๖	๘๓๒,๕๖๑	๑๐	๘๘๗,๙๖๒	๑๑	๑,๓๐๐,๕๖๔	๑๑	๑,๓๐๐,๕๖๔	๑๑	๑,๒๘๔,๕๖๕	๕๙	๕,๖๐๖,๒๑๖
๓.๔	สังคมสงเคราะห์	๕	๑,๒๕๒,๕๖๑	๖	๑,๔๘๒,๕๖๒	๖	๑,๒๙๒,๕๖๓	๕	๑,๒๕๒,๕๖๔	๕	๑,๒๕๒,๕๖๕	๒๗	๖,๕๓๒,๘๑๕
๓.๕	สร้างความเข้มแข็งของชุมชน	๑	๕๕,๐๐๐	๑	๗๐,๐๐๐	๑	๗๐,๐๐๐	๑	๗๐,๐๐๐	๑	๗๐,๐๐๐	๕	๓๒๕,๐๐๐
๓.๖	เคหะและชุมชน	๗	๓,๗๒๒,๙๒๗	๙	๑,๑๑๙,๙๓๔	๒๒	๗,๑๙๘,๐๔๑	๘	๑,๑๖๒,๙๔๘	๓	๓,๗๘๗,๙๕๕	๔๙	๑๖,๙๙๑,๘๐๕
	รวม	๒๓	๖,๓๓๓,๐๔๙	๓๒	๔,๐๗๑,๕๕๘	๕๗	๑๐,๔๒๖,๙๖๘	๓๒	๔,๓๕๑,๘๗๖	๒๗	๖,๙๖๐,๘๘๕	๑๖๑	๓๒,๑๘๐,๒๓๖

ยุทธศาสตร์		ปี พ.ศ. ๒๕๖๑		ปี พ.ศ. ๒๕๖๒		ปี พ.ศ. ๒๕๖๓		ปี พ.ศ. ๒๕๖๔		ปี พ.ศ. ๒๕๖๕		รวมห้าปี		
		จำนวนโครงการ	งบประมาณ (บาท)	จำนวนโครงการ	งบประมาณ (บาท)	จำนวนโครงการ	งบประมาณ (บาท)	จำนวนโครงการ	งบประมาณ (บาท)	จำนวนโครงการ	งบประมาณ (บาท)	จำนวนโครงการ	งบประมาณ (บาท)	
๔ การพัฒนาทางการศึกษา ศาสนา และวัฒนธรรม														
	๔.๑	การศึกษา	๒๒	๗,๖๘๙,๙๘๕	๓๕	๗,๑๘๙,๑๓๖	๓๙	๑๓,๗๓๓,๙๙๕	๓๒	๑๑,๔๕๐,๖๐๐	๓๓	๑๐,๘๖๐,๖๐๕	๑๕๙	๕๐,๙๒๔,๓๒๑
	๔.๒	การศาสนาและวัฒนธรรม	๒	๖๐,๐๐๐	๒	๖๐,๐๐๐	๒	๖๐,๐๐๐	๒	๖๐,๐๐๐	๔	๑๐,๐๖๐,๐๐๐	๑๒	๑๐,๓๐๐,๐๐๐
	๔.๓	สร้างความเข้มแข็งของชุมชน	-	-	-	-	-	-	๑	๘,๐๐๐,๐๐๐	๑	๓,๐๐๐,๐๐๐	๒	๑๑,๐๐๐,๐๐๐
		รวม	๒๔	๗,๗๔๙,๙๘๕	๓๗	๗,๒๔๙,๑๓๖	๔๑	๑๓,๗๙๓,๙๙๕	๓๔	๑๑,๕๑๐,๖๐๐	๓๕	๒๐,๙๒๐,๖๐๕	๑๗๓	๗๒,๒๒๔,๓๒๑
๕ ยุทธศาสตร์การพัฒนาด้านสิ่งแวดล้อม และทรัพยากรธรรมชาติ														
	๕.๑	การเกษตร	๔	๓๓๒,๕๖๑	๕	๓๘๒,๕๖๒	๖	๔๘๒,๕๖๓	๘	๖,๓๒๕,๑๒๘	๙	๑๑,๙๘๕,๑๓๐	๓๒	๑๙,๕๐๗,๙๔๔
		รวม	๔	๓๓๒,๕๖๑	๕	๓๘๒,๕๖๒	๖	๔๘๒,๕๖๓	๘	๖,๓๒๕,๑๒๘	๙	๑๑,๙๘๕,๑๓๐	๓๒	๑๙,๕๐๗,๙๔๔
๖ ด้านแหล่งท่องเที่ยว														
	๖.๑	การศาสนาและวัฒนธรรม	๙	๖๕๒,๕๖๑	๑๐	๕๓๒,๕๖๒	๑๐	๕๓๒,๕๖๓	๑๐	๕๓๒,๕๖๔	๑๐	๕๓๒,๕๖๕	๔๙	๒,๗๘๒,๘๑๕
		รวม	๙	๖๕๒,๕๖๑	๑๐	๕๓๒,๕๖๒	๑๐	๕๓๒,๕๖๓	๑๐	๕๓๒,๕๖๔	๑๐	๕๓๒,๕๖๕	๔๙	๒,๗๘๒,๘๑๕
๗ ด้านการบริหารจัดการองค์กร														
	๗.๑	บริหารงานทั่วไป	๑๒	๔,๔๐๗,๖๘๓	๒๐	๗,๘๗๙,๐๘๖	๑๖	๔,๒๗๙,๐๘๙	๑๘	๘,๓๗๙,๐๙๒	๑๕	๓,๗๗๙,๐๙๕	๘๑	๒๘,๗๒๔,๐๔๕
	๗.๒	งบบุคลากร	๗	๑๒,๘๓๒,๗๗๑	๗	๑๔,๑๓๐,๘๒๒	๗	๑๔,๙๐๕,๐๓๑	๗	๑๖,๑๓๓,๐๘๑	๗	๑๖,๑๘๓,๐๘๒	๓๕	๗๔,๑๘๔,๗๘๗
		รวม	๑๙	๑๗,๒๔๐,๔๕๔	๒๗	๒๒,๐๐๙,๙๐๘	๒๓	๑๙,๑๘๔,๑๒๐	๒๕	๒๔,๕๑๒,๑๗๓	๒๒	๑๙,๙๖๒,๑๗๗	๑๑๖	๑๐๒,๙๐๘,๘๓๒
		รวมทั้งสิ้น	๑๓๓	๖๔,๐๙๖,๙๗๒	๑๙๕	๙๖,๔๒๘,๓๕๕	๒๔๙	๑๕๑,๑๒๗,๔๓๓	๑๗๒	๑๑๓,๒๑๔,๗๘๓	๑๔๙	๑๔๓,๙๒๓,๓๘๒	๙๐๐	๕๗๙,๗๙๐,๙๒๕

๒. บัญชีโครงการพัฒนาท้องถิ่น

แบบ ผ.๐๒

รายละเอียดโครงการพัฒนา

แผนพัฒนาท้องถิ่น (พ.ศ. ๒๕๖๑ - ๒๕๖๕)

องค์การบริหารส่วนตำบลวังม่วง อำเภอวังม่วง จังหวัดสระบุรี

- ก. ยุทธศาสตร์จังหวัด ๑. ส่งเสริมการค้าการลงทุนและการท่องเที่ยวในอุตสาหกรรมที่เป็นมิตรกับสิ่งแวดล้อม , ๓. เสริมสร้างความมั่นคงและสังคมคุณภาพตามวิถีภูมิปัญญาไทย
- ข. ยุทธศาสตร์การพัฒนาของอปท.ในเขตจังหวัด ๑. การพัฒนาคุณภาพชีวิต , ๕.การส่งเสริมและพัฒนาการท่องเที่ยว
๑. ยุทธศาสตร์การพัฒนา ๑. ด้านโครงสร้างพื้นฐาน การขนส่ง โลจิสติกส์

๑.๑ แผนงาน อุตสาหกรรมและการโยธา

ที่	โครงการ	วัตถุประสงค์	เป้าหมาย (ผลผลิตของโครงการ)	งบประมาณ					ตัวชี้วัด (KPI)	ผลที่คาดว่าจะได้รับ	หน่วยงาน รับผิดชอบหลัก
				๒๕๖๑ (บาท)	๒๕๖๒ (บาท)	๒๕๖๓ (บาท)	๒๕๖๔ (บาท)	๒๕๖๕ (บาท)			
๑	ก่อสร้างถนน คสล. หมู่ ๑ บ้านท่าฤทธิ (เส้นโรงเรียนบ้านท่าฤทธิ)	เพื่อการคมนาคมและขนส่งพืช ผลทางการเกษตรสะดวกทัน ต่อความต้องการของตลาด	ก่อสร้างถนน คสล. หมู่ ๑ บ้านท่าฤทธิ กว้าง ๕ ม. ยาว ๗๕ ม.	๒๗๕,๐๐๐					ร้อยละ๖๐ของ ของประชาชน เดินทางสะดวก	ประชาชนได้รับความ สะดวกในการสัญจร และขนส่งพืชผลดียิ่งขึ้น	กองช่าง
๒	ปรับปรุงถนนลาดยางสายท่าข้าม หมู่ ๑ บ้านท่าฤทธิ (กลุ่มนายโงะ วงษ์ไธ ถึง สันเขื่อน)	เพื่อการคมนาคมและขนส่งพืช ผลทางการเกษตรสะดวกทัน ต่อความต้องการของตลาด	ปรับปรุงถนนลาดยางสายท่าข้าม หมู่ ๑ กว้าง ๖ ม. ยาว ๖๐๐ ม.		๑,๖๑๕,๖๐๘				ร้อยละ๖๐ของ ของประชาชน เดินทางสะดวก	ประชาชนได้รับความ สะดวกในการสัญจร และขนส่งพืชผลดียิ่งขึ้น	กองช่าง
๓	ปรับปรุงถนนคอนกรีตเสริมเหล็ก หมู่ ๑ บ้านท่าฤทธิ (กลุ่มบ้านนายเหลือ ปราการ)	เพื่อการคมนาคมและขนส่งพืช ผลทางการเกษตรสะดวกทัน ต่อความต้องการของตลาด	ปรับปรุงผิวจราจรคอนกรีต หมู่ ๑ กว้าง ๕ ม. ยาว ๕๐๐ ม.			๘๐๐,๐๐๐			ร้อยละ๖๐ของ ของประชาชน เดินทางสะดวก	ประชาชนได้รับความ สะดวกในการสัญจร และขนส่งพืชผลดียิ่งขึ้น	กองช่าง
๔	ปรับปรุงถนนคอนกรีตเสริมเหล็ก หมู่ ๑ บ้านท่าฤทธิ (กลุ่มบ้านนายเหลือ ปราการ)	เพื่อการคมนาคมและขนส่งพืช ผลทางการเกษตรสะดวกทัน ต่อความต้องการของตลาด	ทำผิวจราจรลาดยางแอสฟัลติกคอน กรีต หมู่ ๑ บ้านท่าฤทธิ หนา ๐.๐๕ ม. กว้าง ๔ ม. ยาว ๓๑๐ ม.		๔๔๔,๐๐๐				ร้อยละ๖๐ของ ของประชาชน เดินทางสะดวก	ประชาชนได้รับความ สะดวกในการสัญจร และขนส่งพืชผลดียิ่งขึ้น	กองช่าง
๕	ก่อสร้างถนนลูกรังบดทับแน่น หมู่ ๑ บ้านท่าฤทธิ (กลุ่มบ้านนางธัญลักษณ์ ทองคำ)	เพื่อการคมนาคมและขนส่งพืช ผลทางการเกษตรสะดวกทัน ต่อความต้องการของตลาด	เสริมผิวจราจรลูกรังบดทับแน่น กว้าง ๕ ม. ยาวไม่น้อยกว่า ๖๐ ม. หนาเฉลี่ย ๐.๑๕ ม.					๒๗,๓๐๐	ร้อยละ๖๐ของ ของประชาชน เดินทางสะดวก	ประชาชนได้รับความ สะดวกในการสัญจร และขนส่งพืชผลดียิ่งขึ้น	กองช่าง

ที่	โครงการ	วัตถุประสงค์	เป้าหมาย (ผลผลิตของโครงการ)	งบประมาณ					ตัวชี้วัด (KPI)	ผลที่คาดว่าจะได้รับ	หน่วยงาน รับผิดชอบ หลัก
				๒๕๖๑ (บาท)	๒๕๖๒ (บาท)	๒๕๖๓ (บาท)	๒๕๖๔ (บาท)	๒๕๖๕ (บาท)			
๖	ก่อสร้างถนนลูกรังบดทับแน่น หมู่ ๑ บ้านท่าฤทธิ (กลุ่มบ้านนางแถว)	เพื่อการคมนาคมและขนส่งพืชผลทางการเกษตรสะดวกทันต่อความต้องการของตลาด	เสริมผิวจราจรลูกรังบดทับแน่น กว้าง ๖ ม. ยาวไม่น้อยกว่า ๘๐ ม. หนาเฉลี่ย ๐.๑๕ ม.			๔๓,๗๐๐			ร้อยละ๖๐ของของประชาชนเดินทางสะดวก	ประชาชนได้รับความสะดวกในการสัญจรและขนส่งพืชผลดียิ่งขึ้น	กองช่าง
๗	ก่อสร้างถนนลูกรังบดทับแน่น หมู่ ๑ บ้านท่าฤทธิ (กลุ่มบ้าน น.ส.สุปราณี)	เพื่อการคมนาคมและขนส่งพืชผลทางการเกษตรสะดวกทันต่อความต้องการของตลาด	เสริมผิวจราจรลูกรังบดทับแน่น กว้าง ๓ ม. ยาวไม่น้อยกว่า ๘๐ ม. หนาเฉลี่ย ๐.๑๕ ม.			๒๑,๘๐๐			ร้อยละ๖๐ของของประชาชนเดินทางสะดวก	ประชาชนได้รับความสะดวกในการสัญจรและขนส่งพืชผลดียิ่งขึ้น	กองช่าง
๘	ปรับปรุงถนนสายกลางหมู่บ้าน หมู่ ๑ บ้านท่าฤทธิ (เส้นกลางหมู่บ้าน)	เพื่อการคมนาคมและขนส่งพืชผลทางการเกษตรสะดวกทันต่อความต้องการของตลาด	ปรับปรุงถนนลาดยาง กว้าง ๕ ม. ยาวไม่น้อยกว่า ๕๐๐ ม. หนาเฉลี่ย ๐.๕ ม.			๕๐๐,๐๐๐			ร้อยละ๖๐ของของประชาชนเดินทางสะดวก	ประชาชนได้รับความสะดวกในการสัญจรและขนส่งพืชผลดียิ่งขึ้น	กองช่าง

ที่	โครงการ	วัตถุประสงค์	เป้าหมาย (ผลผลิตของโครงการ)	งบประมาณ					ตัวชี้วัด (KPI)	ผลที่คาดว่าจะได้รับ	หน่วยงาน รับผิดชอบหลัก
				๒๕๖๑ (บาท)	๒๕๖๒ (บาท)	๒๕๖๓ (บาท)	๒๕๖๔ (บาท)	๒๕๖๕ (บาท)			
๙	ก่อสร้างบล็อคคอนกรีต หมู่ ๒ บ้านมอดินแดง (สายบ้านนายสะอาด สิงห์อนันต์)	เพื่อการคมนาคมและขนส่งพืชผลทางการเกษตรสะดวกทันต่อความต้องการของตลาด	ก่อสร้างบล็อคคอนกรีต หมู่ ๒ กว้าง ๕ ม. ยาว ๖ ม. ลึก ๑.๘๐ม. แบ่งเป็น ๓ ช่อง			๘๕๐,๐๐๐			ร้อยละ๖๐ของของประชาชนเดินทางสะดวก	ประชาชนได้รับความสะดวกในการสัญจรและขนส่งพืชผลดียิ่งขึ้น	กองช่าง
๑๐	ก่อสร้างถนนลาดยางแอสฟัลติกคอนกรีต หมู่ ๒ บ้านมอดินแดง (สายบ้านนายสะอาด สิงห์อนันต์)	เพื่อการคมนาคมและขนส่งพืชผลทางการเกษตรสะดวกทันต่อความต้องการของตลาด	ก่อสร้างถนนลาดยางแอสฟัลติกคอนกรีต หมู่ ๒ กว้าง ๕ ม. ยาว ๘๒๐ ม.			๑,๘๔๐,๐๐๐			ร้อยละ๖๐ของของประชาชนเดินทางสะดวก	ประชาชนได้รับความสะดวกในการสัญจรและขนส่งพืชผลดียิ่งขึ้น	กองช่าง
๑๑	ปรับปรุงถนนลูกรัง หมู่ ๒ บ้านมอดินแดง (ทางลงฝายโป่งกระเพา ๒)	เพื่อการคมนาคมและขนส่งพืชผลทางการเกษตรสะดวกทันต่อความต้องการของตลาด	เสริมผิวจราจรลูกรังบดทับแน่น กว้าง ๕ ม. ยาวไม่น้อยกว่า ๔๒๐ ม. หนาเฉลี่ย ๐.๑๐ ม.			๑๓๐,๐๐๐			ร้อยละ๖๐ของของประชาชนเดินทางสะดวก	ประชาชนได้รับความสะดวกในการสัญจรและขนส่งพืชผลดียิ่งขึ้น	กองช่าง

ที่	โครงการ	วัตถุประสงค์	เป้าหมาย (ผลผลิตของโครงการ)	งบประมาณ					ตัวชี้วัด (KPI)	ผลที่คาดว่าจะได้รับ	หน่วยงาน รับผิดชอบ หลัก
				๒๕๖๑ (บาท)	๒๕๖๒ (บาท)	๒๕๖๓ (บาท)	๒๕๖๔ (บาท)	๒๕๖๕ (บาท)			
๑๒	ก่อสร้างถนน คสล. หมู่ ๓ บ้านวังยาง (กลุ่มอาคารแม่บ้านหนองไทร) ต่อจากเส้นเดิม	เพื่อความสะดวกในการสัญจร ของประชาชนในพื้นที่	ก่อสร้างถนน คสล. หมู่ ๓ กว้าง ๔ ม. ยาวไม่น้อยกว่า ๑๐๐ ม. หน้า ๐.๑๕ เมตร	๒๗๐,๐๐๐					ร้อยละ๕๐ของ ของประชาชน เดินทางสะดวก	ประชาชนได้รับความ สะดวกในการสัญจร	กองช่าง
๑๓	ก่อสร้างถนน คสล. หมู่ ๓ บ้านวังยาง (เส้นข้างบ้าน ผู้ช่วยสน)	เพื่อการคมนาคมและขนส่งพืช ผลทางการเกษตรสะดวกทัน ต่อความต้องการของตลาด	ก่อสร้างถนน คสล. หมู่ ๓ กว้าง ๕ ม. ยาว ๑๐๐ ม.		๓๓๐,๐๐๐				ร้อยละ๖๐ของ ของประชาชน เดินทางสะดวก	ประชาชนได้รับความ สะดวกในการสัญจร และขนส่งพืชผลดียิ่งขึ้น	กองช่าง
๑๔	ก่อสร้างถนนลูกรังบดทับแน่น หมู่ ๓ บ้านวังยาง (สายบ้านนายแผน)	เพื่อการคมนาคมและขนส่งพืช ผลทางการเกษตรสะดวกทัน ต่อความต้องการของตลาด	ก่อสร้างถนนลูกรังบดทับแน่น หมู่ ๓ กว้าง ๕ ม. ยาว ๓๐๐ ม.		๙๕,๐๐๐				ร้อยละ๖๐ของ ของประชาชน เดินทางสะดวก	ประชาชนได้รับความ สะดวกในการสัญจร และขนส่งพืชผลดียิ่งขึ้น	กองช่าง
๑๕	ก่อสร้างบล็อคอคอนเวริส หมู่ ๓ บ้านวังยาง (จากสายบ้านผข.สน)	เพื่อการคมนาคมและขนส่งพืช ผลทางการเกษตรสะดวกทัน ต่อความต้องการของตลาด	ก่อสร้างบล็อคอคอนเวริส หมู่ ๓			๒๐๐,๐๐๐			ร้อยละ๖๐ของ ของประชาชน เดินทางสะดวก	ประชาชนได้รับความ สะดวกในการสัญจร และขนส่งพืชผลดียิ่งขึ้น	กองช่าง
๑๖	ก่อสร้างถนนคอนกรีตเสริมเหล็ก หมู่ ๓ (สายกลุ่มบ้านนายอุโลม กลิ่นขจร)	เพื่อการคมนาคมและขนส่งพืช ผลทางการเกษตรสะดวกทัน ต่อความต้องการของตลาด	ก่อสร้างถนนคอนกรีตเสริมเหล็ก หมู่ ๓ กว้าง ๔ ม. ยาว ๒๐๐ ม. หน้า ๐.๑๕ ม.			๓๐๕,๙๐๐			ร้อยละ๖๐ของ ของประชาชน เดินทางสะดวก	ประชาชนได้รับความ สะดวกในการสัญจร และขนส่งพืชผลดียิ่งขึ้น	กองช่าง
๑๗	ก่อสร้างถนน คสล. หมู่ ๓ บ้านวังยาง (กลุ่มซอยบ่อปลา)	เพื่อการคมนาคมและขนส่งพืช ผลทางการเกษตรสะดวกทัน ต่อความต้องการของตลาด	ก่อสร้างถนน คสล. หมู่ ๓ กว้าง ๕ ม. ยาว ๕๕๐ ม.		๑,๘๐๐,๐๐๐				ร้อยละ๖๐ของ ของประชาชน เดินทางสะดวก	ประชาชนได้รับความ สะดวกในการสัญจร และขนส่งพืชผลดียิ่งขึ้น	กองช่าง
๑๘	ก่อสร้างถนนหินคลุก หมู่ ๓ บ้านวังยาง (กลุ่มบ้านนายสมชาย)	เพื่อการคมนาคมและขนส่งพืช ผลทางการเกษตรสะดวกทัน ต่อความต้องการของตลาด	ก่อสร้างถนนหินคลุก หมู่ ๓ กว้าง ๖ ม. ยาว ๖๐๐ ม.		๒๖๐,๐๐๐				ร้อยละ๖๐ของ ของประชาชน เดินทางสะดวก	ประชาชนได้รับความ สะดวกในการสัญจร และขนส่งพืชผลดียิ่งขึ้น	กองช่าง

ที่	โครงการ	วัตถุประสงค์	เป้าหมาย (ผลผลิตของโครงการ)	งบประมาณ					ตัวชี้วัด (KPI)	ผลที่คาดว่าจะได้รับ	หน่วยงาน รับผิดชอบหลัก
				๒๕๖๑ (บาท)	๒๕๖๒ (บาท)	๒๕๖๓ (บาท)	๒๕๖๔ (บาท)	๒๕๖๕ (บาท)			
๑๙	ก่อสร้างถนนลูกรังบดทับแน่น หมู่ ๓ บ้านวังยาง (กลุ่มบ้านนายแผน ถึงบ้านโป่งแก้ง)	เพื่อการคมนาคมและขนส่งพืชผลทางการเกษตรสะดวกทันต่อความต้องการของตลาด	เสริมผิวจราจรลูกรังบดทับแน่น กว้าง ๔ ม. ยาวไม่น้อยกว่า ๑,๐๘๐ ม. หนาเฉลี่ย ๐.๑๕ ม.		๔๙๔,๖๐๐				ร้อยละ๖๐ของของประชาชนเดินทางสะดวก	ประชาชนได้รับความสะดวกในการสัญจรและขนส่งพืชผลดียิ่งขึ้น	กองช่าง
๒๐	ก่อสร้างถนนคอนกรีตเสริมเหล็ก หมู่ ๓ บ้านวังยาง (กลุ่มบ้านนายภุชญา ภักขาว)	เพื่อการคมนาคมและขนส่งพืชผลทางการเกษตรสะดวกทันต่อความต้องการของตลาด	ก่อสร้างผิวจราจรคอนกรีตเสริมเหล็ก กว้าง ๒ ม.ยาวไม่น้อยกว่า ๓๐๐ม. หนาเฉลี่ย ๐.๑๕ ม.			๒๙๐,๐๐๐			ร้อยละ๖๐ของของประชาชนเดินทางสะดวก	ประชาชนได้รับความสะดวกในการสัญจรและขนส่งพืชผลดียิ่งขึ้น	กองช่าง
๒๑	ก่อสร้างถนนคอนกรีตเสริมเหล็ก หมู่ ๓ บ้านวังยาง (กลุ่มบ้านนายวิเชษฐ์ ฝั่งวัดวังยาง)	เพื่อการคมนาคมและขนส่งพืชผลทางการเกษตรสะดวกทันต่อความต้องการของตลาด	ก่อสร้างผิวจราจรคอนกรีต กว้าง ๕ ม.ยาวไม่น้อยกว่า ๓๘๕ ม. หนาเฉลี่ย ๐.๑๕ ม.			๗๕๐,๐๐๐			ร้อยละ๖๐ของของประชาชนเดินทางสะดวก	ประชาชนได้รับความสะดวกในการสัญจรและขนส่งพืชผลดียิ่งขึ้น	กองช่าง
๒๒	ก่อสร้างท่อระบายน้ำพร้อมบ่อพัก หมู่ ๓ บ้านวังยาง (บริเวณสี่แยกวังยาง)	เพื่อเป็นการระบายน้ำและป้องกันน้ำขังท่วมถนน ลดการเกิดอุบัติเหตุทางถนน	ก่อสร้างท่อระบายน้ำพร้อมบ่อพักวางท่อระบายน้ำขนาด ๑ เมตร				๔๗๙,๘๐๐		ร้อยละ ๖๐ สามารถสัญจรไปมาสะดวก	มีทางชะลอน้ำหลาก ป้องกันน้ำท่วม และสามารถสัญจรไปมาได้สะดวก	กองช่าง

ที่	โครงการ	วัตถุประสงค์	เป้าหมาย (ผลผลิตของโครงการ)	งบประมาณ					ตัวชี้วัด (KPI)	ผลที่คาดว่าจะได้รับ	หน่วยงาน รับผิดชอบหลัก
				๒๕๖๑ (บาท)	๒๕๖๒ (บาท)	๒๕๖๓ (บาท)	๒๕๖๔ (บาท)	๒๕๖๕ (บาท)			
๒๓	ก่อสร้างถนนลูกรัง หมู่ ๔ บ้านโป่งตะขบ (สายอิงตอย)	เพื่อการคมนาคมและขนส่งพืช ผลทางการเกษตรสะดวกขึ้น ต่อความต้องการของตลาด	ก่อสร้างถนนลูกรัง หมู่ ๔ กว้างเฉลี่ย ๕ ม. ยาวไม่น้อยกว่า ๖๘๓ ม. หนาเฉลี่ย ๐.๒๐ ม. พร้อมวางท่อ		๔๔๑,๓๐๐				ร้อยละ๖๐ของ ของประชาชน เดินทางสะดวก	ประชาชนได้รับความ สะดวกในการสัญจร และขนส่งพืชผลดียิ่งขึ้น	กองช่าง
๒๔	ก่อสร้างถนน คสล. หมู่ ๔ บ้านโป่ง ตะขบ (สายบ้านนายบุญเรือง)	เพื่อการคมนาคมและขนส่งพืช ผลทางการเกษตรสะดวกขึ้น ต่อความต้องการของตลาด	ก่อสร้างถนน คสล. หมู่ ๔ กว้าง ๔ ม. ยาว ๓๙๐ ม.	๑,๐๗๐,๐๐๐					ร้อยละ๖๐ของ ของประชาชน เดินทางสะดวก	ประชาชนได้รับความ สะดวกในการสัญจร และขนส่งพืชผลดียิ่งขึ้น	กองช่าง
๒๕	ก่อสร้างถนน คสล. หมู่ ๔ บ้านโป่งตะขบ (สายบ้านนางสุมาลี อินทร)	เพื่อการคมนาคมและขนส่งพืช ผลทางการเกษตรสะดวกขึ้น ต่อความต้องการของตลาด	ก่อสร้างถนน คสล. หมู่ ๔ กว้าง ๔ เมตร ยาว ๒๐๐ เมตร	๕๒๘,๐๐๐					ร้อยละ๖๐ของ ของประชาชน เดินทางสะดวก	ประชาชนได้รับความ สะดวกในการสัญจร และขนส่งพืชผลดียิ่งขึ้น	กองช่าง
๒๖	ก่อสร้างถนน คสล. หมู่ ๔ บ้านโป่งตะขบ (สายบ้านนายบุญมา รัถยศไทย)	เพื่อการคมนาคมและขนส่งพืช ผลทางการเกษตรสะดวกขึ้น ต่อความต้องการของตลาด	ก่อสร้างถนน คสล. หมู่ ๔ กว้าง ๔ เมตร ยาว ๘๐๐ เมตร					๒,๑๑๒,๐๐๐	ร้อยละ๖๐ของ ของประชาชน เดินทางสะดวก	ประชาชนได้รับความ สะดวกในการสัญจร และขนส่งพืชผลดียิ่งขึ้น	กองช่าง
๒๗	ก่อสร้างถนนลูกรังบดทับแน่น หมู่ ๔ บ้านโป่งตะขบ (กลุ่มบ้านนางหงษ์ยนต์)	เพื่อการคมนาคมและขนส่งพืช ผลทางการเกษตรสะดวกขึ้น ต่อความต้องการของตลาด	ก่อสร้างถนนลูกรังบดทับแน่น หมู่ ๔ กว้าง ๕ ม. ยาว ๑,๐๐๐ ม.		๑๕๐,๐๐๐				ร้อยละ๖๐ของ ของประชาชน เดินทางสะดวก	ประชาชนได้รับความ สะดวกในการสัญจร และขนส่งพืชผลดียิ่งขึ้น	กองช่าง
๒๘	ก่อสร้างถนนผิวจราจรถนนลูกรัง หมู่ ๔ บ้านโป่งตะขบ (กลุ่มบ้านนายสนั่น)	เพื่อการคมนาคมและขนส่งพืช ผลทางการเกษตรสะดวกขึ้น ต่อความต้องการของตลาด	ก่อสร้างถนนผิวจราจรถนนลูกรัง หมู่ ๔ กว้าง ๕ ม. ยาว ๑,๐๐๐ ม.			๑,๒๕๐,๐๐๐			ร้อยละ๖๐ของ ของประชาชน เดินทางสะดวก	ประชาชนได้รับความ สะดวกในการสัญจร และขนส่งพืชผลดียิ่งขึ้น	กองช่าง
๒๙	ก่อสร้างถนนคอนกรีตเสริมเหล็ก หมู่ ๔ บ้านโป่งตะขบ (สายบ้านนายบุญเรือง)	เพื่อการคมนาคมและขนส่งพืช ผลทางการเกษตรสะดวกขึ้น ต่อความต้องการของตลาด	ทำผิวจราจรคอนกรีตเสริมเหล็ก กว้าง ๔ ม. ยาวไม่น้อยกว่า ๓๙๐ ม. หนาเฉลี่ย ๐.๑๕ ม.	๙๙๓,๗๐๐					ร้อยละ๖๐ของ ของประชาชน เดินทางสะดวก	ประชาชนได้รับความ สะดวกในการสัญจร และขนส่งพืชผลดียิ่งขึ้น	กองช่าง

ที่	โครงการ	วัตถุประสงค์	เป้าหมาย (ผลผลิตของโครงการ)	งบประมาณ					ตัวชี้วัด (KPI)	ผลที่คาดว่าจะได้รับ	หน่วยงาน รับผิดชอบ หลัก
				๒๕๖๑ (บาท)	๒๕๖๒ (บาท)	๒๕๖๓ (บาท)	๒๕๖๔ (บาท)	๒๕๖๕ (บาท)			
๓๐	ก่อสร้างถนนลูกรังบดทับแน่น หมู่ ๔ บ้านโป่งตะขบ (กลุ่มบ้านนางสุวรรณา)	เพื่อการคมนาคมและขนส่งพืชผลทางการเกษตรสะดวกทันต่อความต้องการของตลาด	เสริมผิวจราจรลูกรังบดทับแน่น กว้าง ๕ ม. ยาวไม่น้อยกว่า ๕๐๐ ม. หนาเฉลี่ย ๐.๑๕ ม.			๕๔๐,๐๐๐			ร้อยละ๖๐ของของประชาชนเดินทางสะดวก	ประชาชนได้รับความสะดวกในการสัญจรและขนส่งพืชผลดียิ่งขึ้น	กองช่าง
๓๑	ก่อสร้างถนนหินคลุก หมู่ ๔ บ้านโป่งตะขบ (กลุ่มบ้านนายบุญมา รักยศไทย)	เพื่อการคมนาคมและขนส่งพืชผลทางการเกษตรสะดวกทันต่อความต้องการของตลาด	เสริมผิวจราจรหินคลุก กว้าง ๔ ม.ยาวไม่น้อยกว่า ๘๐๐ ม. หนาเฉลี่ย ๐.๑๕ ม.		๒๙๑,๒๐๐				ร้อยละ๖๐ของของประชาชนเดินทางสะดวก	ประชาชนได้รับความสะดวกในการสัญจรและขนส่งพืชผลดียิ่งขึ้น	กองช่าง
๓๒	ก่อสร้างถนนคอนกรีตเสริมเหล็ก หมู่ ๔ บ้านโป่งตะขบ (กลุ่มบ้านนายละเอียด อุสำราญ)	เพื่อการคมนาคมและขนส่งพืชผลทางการเกษตรสะดวกทันต่อความต้องการของตลาด	ก่อสร้างผิวจราจรคอนกรีต กว้าง ๔ ม.ยาวไม่น้อยกว่า ๑๕๐ ม. หนาเฉลี่ย ๐.๑๕ ม.			๓๗๕,๑๐๐			ร้อยละ๖๐ของของประชาชนเดินทางสะดวก	ประชาชนได้รับความสะดวกในการสัญจรและขนส่งพืชผลดียิ่งขึ้น	กองช่าง

ที่	โครงการ	วัตถุประสงค์	เป้าหมาย (ผลผลิตของโครงการ)	งบประมาณ					ตัวชี้วัด (KPI)	ผลที่คาดว่าจะได้รับ	หน่วยงาน รับผิดชอบหลัก
				๒๕๖๑ (บาท)	๒๕๖๒ (บาท)	๒๕๖๓ (บาท)	๒๕๖๔ (บาท)	๒๕๖๕ (บาท)			
๓๓	ก่อสร้างถนนลูกรังบดทับแน่น หมู่ ๕ บ้านจิ้งจาม (กลุ่มบ้านนายราชา ทรัพย์ประเสริฐ)	เพื่อการคมนาคมและขนส่งพืชผลทางการเกษตรสะดวกทันต่อความต้องการของตลาด	ก่อสร้างถนนลูกรังบดทับแน่น หมู่ ๕ กว้าง ๓.๕๐ ม. ยาว ๑๐๖ ม.			๒๕,๐๐๐			ร้อยละ๖๐ของของประชาชนเดินทางสะดวก	ประชาชนได้รับความสะดวกในการสัญจรและขนส่งพืชผลดียิ่งขึ้น	กองช่าง
๓๔	ก่อสร้างถนนผิวจราจรถนนลูกรัง หมู่ ๕ บ้านจิ้งจาม (สายหมู่ ๕ - หมู่ ๖)	เพื่อการคมนาคมและขนส่งพืชผลทางการเกษตรสะดวกทันต่อความต้องการของตลาด	ก่อสร้างถนนผิวจราจรถนนลูกรัง หมู่ ๕ กว้าง ๖ ม. ยาว ๓๘๐ ม.			๑๔๐,๐๐๐			ร้อยละ๖๐ของของประชาชนเดินทางสะดวก	ประชาชนได้รับความสะดวกในการสัญจรและขนส่งพืชผลดียิ่งขึ้น	กองช่าง
๓๕	ก่อสร้างถนนลาดยางแอสฟัลติก หมู่ ๕ บ้านจิ้งจาม (สายวังม่วงเก่า)	เพื่อการคมนาคมและขนส่งพืชผลทางการเกษตรสะดวกทันต่อความต้องการของตลาด	ก่อสร้างถนนลาดยางแอสฟัลติก หมู่ ๕ กว้าง ๖ ม. ยาว ๔๘๐ ม.				๑,๓๕๗,๐๐๐		ร้อยละ๖๐ของของประชาชนเดินทางสะดวก	ประชาชนได้รับความสะดวกในการสัญจรและขนส่งพืชผลดียิ่งขึ้น	กองช่าง
๓๖	ก่อสร้างถนนลูกรัง หมู่ ๕ (สายบ้านนายดอกกรัก หงษ์สุวรรณ)	เพื่อการคมนาคมและขนส่งพืชผลทางการเกษตรสะดวกทันต่อความต้องการของตลาด	ก่อสร้างถนนลูกรัง หมู่ ๕ กว้าง ๔ ม. ยาว ๕๖๐ ม. หนา ๐.๑๕ ม.			๒๒๖,๐๐๐			ร้อยละ๖๐ของของประชาชนเดินทางสะดวก	ประชาชนได้รับความสะดวกในการสัญจรและขนส่งพืชผลดียิ่งขึ้น	กองช่าง
๓๗	ก่อสร้างถนนลาดยางแอสฟัลติกคอนกรีต หมู่ ๕ บ้านจิ้งจาม (สายบ้านนายเหว่า พานตะโก)	เพื่อการคมนาคมและขนส่งพืชผลทางการเกษตรสะดวกทันต่อความต้องการของตลาด	ทำผิวจราจรลาดยางแอสฟัลติกคอนกรีต กว้าง ๖ ม. ยาว ๕๔๐ ไม่น้อยกว่า ม. หนา ๕ ซม.			๑,๑๓๓,๐๐๐			ร้อยละ๖๐ของของประชาชนเดินทางสะดวก	ประชาชนได้รับความสะดวกในการสัญจรและขนส่งพืชผลดียิ่งขึ้น	กองช่าง
๓๘	ซ่อมแซมคอกสะพาน หมู่ ๕ บ้านจิ้งจาม	เพื่อความปลอดภัยในชีวิตและทรัพย์สินของประชาชนในการสัญจรไปมา	ซ่อมแซมคอกสะพาน หมู่ ๕ กว้าง ๔ เมตร ยาว ๓ เมตร			๒๐๐,๐๐๐			ร้อยละ๖๐ของของประชาชนเดินทางสะดวก	ประชาชนได้รับความสะดวกในการสัญจรและลดการเกิดอุบัติเหตุ	กองช่าง
๓๙	ปรับปรุงถนนดินลูกรัง สายวังม่วงเก่า หมู่ ๕	เพื่อความสะดวกและปลอดภัยในชีวิตและทรัพย์สินของประชาชนในการสัญจรไปมา	ปรับปรุงถนนดินลูกรัง หมู่ ๕ กว้าง ๔ เมตร ยาว ๑๖๔ เมตร				๑๕๐,๐๐๐		ร้อยละ๖๐ของของประชาชนเดินทางสะดวก	ประชาชนได้รับความสะดวกในการสัญจรและลดการเกิดอุบัติเหตุ	กองช่าง

ที่	โครงการ	วัตถุประสงค์	เป้าหมาย (ผลผลิตของโครงการ)	งบประมาณ					ตัวชี้วัด (KPI)	ผลที่คาดว่าจะได้รับ	หน่วยงาน รับผิดชอบหลัก
				๒๕๖๑ (บาท)	๒๕๖๒ (บาท)	๒๕๖๓ (บาท)	๒๕๖๔ (บาท)	๒๕๖๕ (บาท)			
๔๐	ก่อสร้างถนนลูกรังบดทับแน่น หมู่ที่ ๖ บ้านป่าลานหินดาด (เส้นหนองสะแก)	เพื่อการคมนาคมและขนส่งพืชผลทางการเกษตรสะดวกทันต่อความต้องการของตลาด	เสริมผิวจราจรถนนลูกรัง หมู่ ๖ กว้างเฉลี่ย ๔ ม. ยาวไม่น้อยกว่า ๑,๑๕๕ ม. พร้อมท่อลอด ๒ จุด	๔๕๐,๐๐๐					ร้อยละ๖๐ของของประชาชนเดินทางสะดวก	ประชาชนได้รับความสะดวกในการสัญจรและขนส่งพืชผลดียิ่งขึ้น	กองช่าง
๔๑	ก่อสร้างถนนลาดยางแอสฟัลต์ติก หมู่ ๖ บ้านป่าลานหินดาด (กลุ่มบ้านนายเล็ก พวงภูถึถึงบ้านท้อสองถึงบ้านจิ้งจาม)	เพื่อการคมนาคมและขนส่งพืชผลทางการเกษตรสะดวกทันต่อความต้องการของตลาด	ก่อสร้างถนนลาดยางแอสฟัลต์ติก หมู่ ๖ กว้าง ๖ ม. ยาว๑,๐๐๐ ม.			๓๖๐,๐๐๐			ร้อยละ๖๐ของของประชาชนเดินทางสะดวก	ประชาชนได้รับความสะดวกในการสัญจรและขนส่งพืชผลดียิ่งขึ้น	กองช่าง
๔๒	ก่อสร้างถนนลูกรัง หมู่ ๖ บ้านป่าลานหินดาด (กลุ่มบ้านนางหวายถึงบ้านนางบุญธรรม)	เพื่อการคมนาคมและขนส่งพืชผลทางการเกษตรสะดวกทันต่อความต้องการของตลาด	ก่อสร้างถนนลูกรังบดทับแน่น หมู่ ๖ กว้างเฉลี่ย ๕ ม. ยาวไม่น้อยกว่า ๙๐๖ ม. หนาเฉลี่ย ๐.๑๕ ม.		๔๒๙,๑๐๐				ร้อยละ๖๐ของของประชาชนเดินทางสะดวก	ประชาชนได้รับความสะดวกในการสัญจรและขนส่งพืชผลดียิ่งขึ้น	กองช่าง
๔๓	ก่อสร้างถนนลูกรังบดทับแน่น หมู่ที่ ๖ บ้านป่าลานหินดาด (กลุ่มบ้านนายมงคล ผึ่งหลวงถึงบ้านคลองกระหิง)	เพื่อการคมนาคมและขนส่งพืชผลทางการเกษตรสะดวกทันต่อความต้องการของตลาด	เสริมผิวจราจรถนนลูกรัง หมู่ ๖ กว้างเฉลี่ย ๖ ม. ยาวไม่น้อยกว่า ๑,๒๐๐ ม. พร้อมท่อลอด ๒ จุด			๔๓๐,๐๐๐			ร้อยละ๖๐ของของประชาชนเดินทางสะดวก	ประชาชนได้รับความสะดวกในการสัญจรและขนส่งพืชผลดียิ่งขึ้น	กองช่าง
๔๔	ก่อสร้างถนนลาดยางแอสฟัลต์ติก หมู่ ๖ บ้านป่าลานหินดาด (เชื่อม หมู่ ๖ ถึง หมู่ ๑๒)	เพื่อการคมนาคมและขนส่งพืชผลทางการเกษตรสะดวกทันต่อความต้องการของตลาด	ก่อสร้างถนนลาดยางแอสฟัลต์ติก หมู่ ๖ ก. ๖ ม. ย. ๑,๒๐๐ ม. พร้อมท่อลอด ๒ จุด				๑,๘๗๐,๐๐๐		ร้อยละ๖๐ของของประชาชนเดินทางสะดวก	ประชาชนได้รับความสะดวกในการสัญจรและขนส่งพืชผลดียิ่งขึ้น	กองช่าง
๔๕	ก่อสร้างถนนลาดยางพาราแอสฟัลต์ติกคอนกรีต หมู่ ๖ บ้านป่าลานหินดาด (สายท่อ ๒ ไปหมู่ ๙ บ้านหนองบอน)	เพื่อการคมนาคมและขนส่งพืชผลทางการเกษตรสะดวกทันต่อความต้องการของตลาด	ก่อสร้างถนนลาดยาง หมู่ ๖ หนา ๕ ซม. กว้างเฉลี่ย ๕ ม. ยาวไม่น้อยกว่า ๒๔๔ ม.		๔๙๙,๐๐๐				ร้อยละ๖๐ของของประชาชนเดินทางสะดวก	ประชาชนได้รับความสะดวกในการสัญจรและขนส่งพืชผลดียิ่งขึ้น	กองช่าง
๔๖	ก่อสร้างถนนลาดยาง หมู่ ๖ บ้านป่าลานหินดาด ท่อ ๒ ถึง หมู่ ๕ บ้านจิ้งจาม	เพื่อการคมนาคมและขนส่งพืชผลทางการเกษตรสะดวกทันต่อความต้องการของตลาด	ก่อสร้างถนนลาดยาง หมู่ ๖ กว้าง ๕ ม. ยาว ๒,๒๐๐ ม.			๕,๕๐๐,๐๐๐			ร้อยละ๖๐ของของประชาชนเดินทางสะดวก	ประชาชนได้รับความสะดวกในการสัญจรและขนส่งพืชผลดียิ่งขึ้น	กองช่าง

ที่	โครงการ	วัตถุประสงค์	เป้าหมาย (ผลผลิตของโครงการ)	งบประมาณ					ตัวชี้วัด (KPI)	ผลที่คาดว่าจะได้รับ	หน่วยงาน รับผิดชอบ หลัก
				๒๕๖๑ (บาท)	๒๕๖๒ (บาท)	๒๕๖๓ (บาท)	๒๕๖๔ (บาท)	๒๕๖๕ (บาท)			
๔๗	ก่อสร้างถนนลาดยาง หมู่ ๖ บ้านป่าลานหินดาด สายกลุ่มบ้านางวันทนา	เพื่อการคมนาคมและขนส่งพืช ผลทางการเกษตรสะดวกขึ้น ต่อความต้องการของตลาด	ก่อสร้างถนนลาดยาง หมู่ ๖ กว้าง ๕ ม. ยาว ๓๐๐ ม.			๓๐๐,๐๐๐			ร้อยละ๖๐ของ ของประชาชน เดินทางสะดวก	ประชาชนได้รับความ สะดวกในการสัญจร และขนส่งพืชผลดียิ่งขึ้น	กองช่าง
๔๘	ก่อสร้างถนนลูกรัง หมู่ ๖ บ้านป่าลานหินดาด (สายหนองตาห้อยถึงกลุ่มบ้านนายมงคล)	เพื่อการคมนาคมและขนส่งพืช ผลทางการเกษตรสะดวกขึ้น ต่อความต้องการของตลาด	ก่อสร้างถนนลูกรัง หมู่ ๖ กว้าง ๕ ม. ยาว ๔๘๐ ม. หนา ๐.๑๕ ม.			๒๔๒,๐๐๐			ร้อยละ๖๐ของ ของประชาชน เดินทางสะดวก	ประชาชนได้รับความ สะดวกในการสัญจร และขนส่งพืชผลดียิ่งขึ้น	กองช่าง
๔๙	ก่อสร้างถนนลูกรัง หมู่ ๖ บ้านป่าลานหินดาด (สายบ้านนายประมวลถึงบ้านายอุทัย)	เพื่อการคมนาคมและขนส่งพืช ผลทางการเกษตรสะดวกขึ้น ต่อความต้องการของตลาด	ก่อสร้างถนนลูกรัง หมู่ ๖ กว้าง ๔ ม. ยาว ๓๐๐ ม.				๒๔๐,๐๐๐		ร้อยละ๖๐ของ ของประชาชน เดินทางสะดวก	ประชาชนได้รับความ สะดวกในการสัญจร และขนส่งพืชผลดียิ่งขึ้น	กองช่าง
๕๐	ซ่อมแซมถนนลูกรัง หมู่ ๖ บ้านป่าลานหินดาด (กลุ่มบ้านนายเล็กถึงบ้านนายทองพูล)	เพื่อการคมนาคมและขนส่งพืช ผลทางการเกษตรสะดวกขึ้น ต่อความต้องการของตลาด	เสริมผิวจราจรลูกรัง กว้าง ๕ ม. ยาวไม่น้อยกว่า ๓๐๐ ม. หนาเฉลี่ย ๐.๑๕ ม.			๑๔๔,๔๐๐			ร้อยละ๖๐ของ ของประชาชน เดินทางสะดวก	ประชาชนได้รับความ สะดวกในการสัญจร และขนส่งพืชผลดียิ่งขึ้น	กองช่าง
๕๑	ก่อสร้างถนนลูกรังบดทับแน่น หมู่ ๖ บ้านป่าลานหินดาด (สายบ้านนายกุลถึงแยกหนองสะแก)	เพื่อการคมนาคมและขนส่งพืช ผลทางการเกษตรสะดวกขึ้น ต่อความต้องการของตลาด	เสริมผิวจราจรลูกรังบดทับแน่น กว้าง ๔ ม. ยาวไม่น้อยกว่า ๑,๑๒๐ม. หนาเฉลี่ย ๐.๑๕ ม.	๔๒๑,๔๐๐					ร้อยละ๖๐ของ ของประชาชน เดินทางสะดวก	ประชาชนได้รับความ สะดวกในการสัญจร และขนส่งพืชผลดียิ่งขึ้น	กองช่าง
๕๒	ซ่อมแซมถนนลาดยาง หมู่ ๖ บ้านป่าลานหินดาด (หน้าอำเภอวังม่วง-เส้นป่าลานหินดาด)	เพื่อการคมนาคมและขนส่งพืช ผลทางการเกษตรสะดวกขึ้น ต่อความต้องการของตลาด	ชุดรีดผิวจราจรลาดยางแอสฟัลติก คอนกรีต พร้อมลงเสริมลูกรังหินคลุกบด ทับแน่น ไม่น้อยกว่า ๖๒๒ ตร.ม.		๔๙๙,๐๐๐				ร้อยละ๖๐ของ ของประชาชน เดินทางสะดวก	ประชาชนได้รับความ สะดวกในการสัญจร และขนส่งพืชผลดียิ่งขึ้น	กองช่าง
๕๓	ปรับปรุงผิวจราจรถนนลูกรัง หมู่ ๖ บ้านป่าลานหินดาด (กลุ่มบ้านนายแกะ)	เพื่อการคมนาคมและขนส่งพืช ผลทางการเกษตรสะดวกขึ้น ต่อความต้องการของตลาด	ทำผิวจราจรถนนลูกรัง กว้าง ๖ ม. ยาวไม่น้อยกว่า ๙๘๑ ม. หนาเฉลี่ย ๐.๑๕ ม.			๕๐๐,๐๐๐			ร้อยละ๖๐ของ ของประชาชน เดินทางสะดวก	ประชาชนได้รับความ สะดวกในการสัญจร และขนส่งพืชผลดียิ่งขึ้น	กองช่าง

ที่	โครงการ	วัตถุประสงค์	เป้าหมาย (ผลผลิตของโครงการ)	งบประมาณ					ตัวชี้วัด (KPI)	ผลที่คาดว่าจะได้รับ	หน่วยงาน รับผิดชอบ หลัก
				๒๕๖๑ (บาท)	๒๕๖๒ (บาท)	๒๕๖๓ (บาท)	๒๕๖๔ (บาท)	๒๕๖๕ (บาท)			
๕๔	ซ่อมแซมถนนลาดยางส่วนขยายทางเข้า หมู่ ๖ บ้านป่าลาน กลุ่มบ้านนายพดล พันธุ์ใหม่	เพื่อความปลอดภัยในชีวิตและทรัพย์สินของประชาชนในการสัญจรไปมา	ซ่อมแซมถนนลาดยางส่วนขยายทางเข้า หมู่ ๖ บ้านป่าลาน กลุ่มบ้านนายพดล พันธุ์ใหม่			๓๐,๐๐๐			ร้อยละ๖๐ของ ของประชาชน เดินทางสะดวกปลอดภัย	ประชาชนได้รับความ สะดวกในการสัญจร และลดการเกิดอุบัติเหตุ	กองช่าง
๕๕	ก่อสร้างถนนลูกรัง หน้าบ้านนายบุญเลิศ สุขใจ ถึงบ้านนางศศิประภา ทำเลศ พร้อมวางท่อ ๑ จุด หมู่ ๖	เพื่อความสะดวกและปลอดภัยในชีวิตและทรัพย์สินของประชาชนในการสัญจรไปมา	ก่อสร้างถนนลูกรัง หมู่ ๖ กว้าง ๕ เมตร ยาว ๒๑๕ เมตร			๒๔๕,๐๐๐			ร้อยละ๖๐ของ ของประชาชน เดินทางสะดวกปลอดภัย	ประชาชนได้รับความ สะดวกในการสัญจร และลดการเกิดอุบัติเหตุ	กองช่าง
๕๖	ก่อสร้างถนนลาดยาง กลุ่มบ้านนางชุตีมา แดงอ่อน (โครงการที่ ๑) ถึงกลุ่มบ้านนายสุวิทย์ สนนาค หมู่ ๖	เพื่อความสะดวกในการสัญจรไปมาของประชาชนและเพื่อความปลอดภัยในชีวิตและทรัพย์สิน	ก่อสร้างถนนลาดยางกลุ่มบ้านนางชุตีมา แดงอ่อน ถึงกลุ่มบ้านนายสุวิทย์ สนนาค หมู่ ๖				๑,๒๙๐,๐๐๐		ร้อยละ๖๐ของ ของประชาชน เดินทางสะดวกปลอดภัย	ประชาชนได้รับความ สะดวกในการสัญจร และลดการเกิดอุบัติเหตุ	กองช่าง
๕๗	ก่อสร้างถนนลูกรังเอื้องหน้าอมรพันธุ์ศรีสอร์ท ทางเข้ากลุ่มบ้านนายวันชัย เพ็งราช ถึงกลุ่มบ้านนางลำพอง ธรรมชาติ หมู่ ๖	เพื่อความสะดวกในการสัญจรไปมาของประชาชนและเพื่อความปลอดภัยในชีวิตและทรัพย์สิน	ก่อสร้างถนนลูกรัง หมู่ ๖ กว้าง ๕ เมตร ยาว ๑,๑๘๗ เมตร พร้อมวางท่อ				๓,๒๐๐,๐๐๐		ร้อยละ๖๐ของ ของประชาชน เดินทางสะดวกปลอดภัย	ประชาชนได้รับความ สะดวกในการสัญจร และลดการเกิดอุบัติเหตุ	กองช่าง
๕๘	เปลี่ยนท่อ คลองกลุ่มบ้านนายจำลอง สุขโชติ (บล็อคอคอนเวิร์ส) หมู่ ๖	เพื่อระบายน้ำและลดปริมาณการท่วมขังของน้ำในช่วงฤดูฝน และเพื่อความสะดวกในการสัญจร	เปลี่ยนท่อบล็อกคอนเวิร์ส หมู่ ๖ กว้าง ๑๐ เมตร ยาว ๒๐ เมตร					๗๔๐,๐๐๐	ร้อยละ ๖๐ สามารถ สัญจรไปมาสะดวกและ ลดปริมาณน้ำท่วมขัง	มีทางระบายน้ำ ป้อง กันน้ำท่วม และสามารถ สัญจรไปมาได้สะดวก	กองช่าง

ที่	โครงการ	วัตถุประสงค์	เป้าหมาย (ผลผลิตของโครงการ)	งบประมาณ					ตัวชี้วัด (KPI)	ผลที่คาดว่าจะได้รับ	หน่วยงาน รับผิดชอบหลัก
				๒๕๖๑ (บาท)	๒๕๖๒ (บาท)	๒๕๖๓ (บาท)	๒๕๖๔ (บาท)	๒๕๖๕ (บาท)			
๕๙	ซ่อมแซมผิวจราจรถนนลูกรัง หมู่ ๗ บ้านซำกระทิง(สายบ้านนายพิพัฒน์ ถึง บ้านนายประสิทธิ์ วงษ์ขอม)	เพื่อการคมนาคมและขนส่งพืชผลทางการเกษตรสะดวกทันต่อความต้องการของตลาด	ซ่อมแซมผิวจราจรถนนลูกรัง หมู่ ๗ กว้าง ๖ ม. ยาว ๔๓๐ ม.	๓๐๐,๐๐๐					ร้อยละ๖๐ของของประชาชนเดินทางสะดวก	ประชาชนได้รับความสะดวกในการสัญจรและขนส่งพืชผลดียิ่งขึ้น	กองช่าง
๖๐	ก่อสร้างถนนลูกรัง หมู่ ๗ บ้านซำกระทิง (สายบ้านนายสมบัติ ศรีผ่าน)	เพื่อการคมนาคมและขนส่งพืชผลทางการเกษตรสะดวกทันต่อความต้องการของตลาด	ก่อสร้างถนนลูกรัง หมู่ ๗ ยาว ๒๓๐ เมตร กว้าง ๓ เมตร				๒๕๐,๐๐๐		ร้อยละ๖๐ของของประชาชนเดินทางสะดวก	ประชาชนได้รับความสะดวกในการสัญจรและขนส่งพืชผลดียิ่งขึ้น	กองช่าง
๖๑	ซ่อมแซมถนนลูกรัง หมู่ ๗ บ้านซำกระทิง (สายบ้านนายพัฒน์ ถึงบ้านนายประสิทธิ์ วงษ์ขอม)	เพื่อการคมนาคมและขนส่งพืชผลทางการเกษตรสะดวกทันต่อความต้องการของตลาด	ซ่อมแซมถนนลูกรัง หมู่ ๗ ยาว ๔๓๐ เมตร กว้าง ๕ เมตร			๔๙๐,๐๐๐			ร้อยละ๖๐ของของประชาชนเดินทางสะดวก	ประชาชนได้รับความสะดวกในการสัญจรและขนส่งพืชผลดียิ่งขึ้น	กองช่าง
๖๒	ก่อสร้างถนนลาดยางแอสฟัลต์ติก หมู่ ๗ บ้านซำกระทิง (กลุ่มบ้านนายพิพัฒน์ ถึงกลุ่มบ้านนายประสิทธิ์)	เพื่อการคมนาคมและขนส่งพืชผลทางการเกษตรสะดวกทันต่อความต้องการของตลาด	ก่อสร้างถนนลาดยางแอสฟัลต์ติก หมู่ ๗ กว้าง ๖ ม. ยาว ๔๘๕ ม. หนา ๐.๐๕ ม.			๑,๔๒๑,๐๐๐			ร้อยละ๖๐ของของประชาชนเดินทางสะดวก	ประชาชนได้รับความสะดวกในการสัญจรและขนส่งพืชผลดียิ่งขึ้น	กองช่าง
๖๓	ก่อสร้างถนนหินคลุก หมู่ ๗ บ้านซำกระทิง (สายบ้านนายประสิทธิ์ถึงกลุ่มบ้านนายสมบัติ)	เพื่อการคมนาคมและขนส่งพืชผลทางการเกษตรสะดวกทันต่อความต้องการของตลาด	ก่อสร้างถนนหินคลุก หมู่ ๗ กว้าง ๕ ม. ยาว ๘๐๐ ม.					๑,๒๐๐,๐๐๐	ร้อยละ๖๐ของของประชาชนเดินทางสะดวก	ประชาชนได้รับความสะดวกในการสัญจรและขนส่งพืชผลดียิ่งขึ้น	กองช่าง
๖๔	ซ่อมแซมถนนลูกรัง หมู่ ๗ บ้านซำกระทิง (สายบ้านนายสมานไปทางบ้านนางอรพิน)	เพื่อการคมนาคมและขนส่งพืชผลทางการเกษตรสะดวกทันต่อความต้องการของตลาด	ซ่อมแซมถนนลูกรัง กว้าง ๓ ม. ยาว ๗๐๐ ม.				๔๐,๑๐๐		ร้อยละ๖๐ของของประชาชนเดินทางสะดวก	ประชาชนได้รับความสะดวกในการสัญจรและขนส่งพืชผลดียิ่งขึ้น	กองช่าง
๖๕	ปรับปรุงผิวจราจรถนนหินคลุก หมู่ ๗ บ้านซำกระทิง (กลุ่มบ้านนางเมธีจันทร์)	เพื่อการคมนาคมและขนส่งพืชผลทางการเกษตรสะดวกทันต่อความต้องการของตลาด	ปรับปรุงผิวจราจรถนนหินคลุก กว้าง ๕ ม. ยาวไม่น้อยกว่า ๓๐๐ ม. หนาเฉลี่ย ๐.๑๕ ม.			๑๓๖,๐๐๐			ร้อยละ๖๐ของของประชาชนเดินทางสะดวก	ประชาชนได้รับความสะดวกในการสัญจรและขนส่งพืชผลดียิ่งขึ้น	กองช่าง

ที่	โครงการ	วัตถุประสงค์	เป้าหมาย (ผลผลิตของโครงการ)	งบประมาณ					ตัวชี้วัด (KPI)	ผลที่คาดว่าจะได้รับ	หน่วยงาน รับผิดชอบ หลัก
				๒๕๖๑ (บาท)	๒๕๖๒ (บาท)	๒๕๖๓ (บาท)	๒๕๖๔ (บาท)	๒๕๖๕ (บาท)			
๖๖	ก่อสร้างถนนลาดยาง หมู่ ๗ บ้านซักระทิง (กลุ่มบ้านนายบุญธรรม)	เพื่อการคมนาคมและขนส่งพืชผลทางการเกษตรสะดวกทันต่อความต้องการของตลาด	ก่อสร้างถนนลาดยาง กว้าง ๔ ม. ยาวไม่น้อยกว่า ๘๐๐ ม. หนาเฉลี่ย ๐.๑๕ ม.					๕๐๐,๐๐๐	ร้อยละ๖๐ของของประชาชนเดินทางสะดวก	ประชาชนได้รับความสะดวกในการสัญจรและขนส่งพืชผลดียิ่งขึ้น	กองช่าง
๖๗	ก่อสร้างถนนหินคลุก หมู่ ๗ บ้านซักระทิง (เส้นหลังวัด)	เพื่อการคมนาคมและขนส่งพืชผลทางการเกษตรสะดวกทันต่อความต้องการของตลาด	เสริมผิวจราจรหินคลุก กว้าง ๔ ม. ยาวไม่น้อยกว่า ๘๐๐ ม. หนาเฉลี่ย ๐.๑๕ ม.				๒๖๒,๐๐๐		ร้อยละ๖๐ของของประชาชนเดินทางสะดวก	ประชาชนได้รับความสะดวกในการสัญจรและขนส่งพืชผลดียิ่งขึ้น	กองช่าง
๖๘	ก่อสร้างบล็อกคอนเวร์ริส หมู่ ๗ บ้านซักระทิง (กลุ่มบ้านนายประเสริฐ ศรีผ่าน)	เพื่อระบายน้ำในฤดูฝน และเพื่อความสะดวกในการสัญจรไปมา	ก่อสร้างบล็อกคอนเวร์ริส หมู่ ๗ บ้านซักระทิง			๕๐๐,๐๐๐			ร้อยละ ๖๐ สามารถสัญจรไปมาสะดวก	มีทางชะลอน้ำหลาก ป้องกันน้ำท่วม และสามารถสัญจรไปมาได้สะดวก	กองช่าง
๖๙	ก่อสร้างถนนลาดยาง สายกลุ่มบ้านนายประสิทธิ์ ถึงกลุ่มบ้านนายสมบัติ หมู่ ๗	เพื่อความสะดวกและปลอดภัยในชีวิตและทรัพย์สินของประชาชนในการสัญจรไปมา	ก่อสร้างถนนลาดยาง หมู่ ๗ กว้าง ๖ เมตร ยาว ๘๒๐ เมตร				๑,๔๔๗,๔๒๐		ร้อยละ๖๐ของของประชาชนเดินทางสะดวกปลอดภัย	ประชาชนได้รับความสะดวกในการสัญจรและลดการเกิดอุบัติเหตุ	กองช่าง
๗๐	ก่อสร้างถนนลาดยางสายหลังวัดกลุ่มบ้านนายเหลี่ยม ถึงกลุ่มบ้านนายบุญธรรม หมู่ ๗	เพื่อความสะดวกและปลอดภัยในชีวิตและทรัพย์สินของประชาชนในการสัญจรไปมา	ก่อสร้างถนนลาดยาง กว้าง ๔ เมตร ยาว ๓๘๕ เมตร			๗๕๗,๖๐๐			ร้อยละ๖๐ของของประชาชนเดินทางสะดวกปลอดภัย	ประชาชนได้รับความสะดวกในการสัญจรและลดการเกิดอุบัติเหตุ	กองช่าง

ที่	โครงการ	วัตถุประสงค์	เป้าหมาย (ผลผลิตของโครงการ)	งบประมาณ					ตัวชี้วัด (KPI)	ผลที่คาดว่าจะได้รับ	หน่วยงาน รับผิดชอบหลัก
				๒๕๖๑ (บาท)	๒๕๖๒ (บาท)	๒๕๖๓ (บาท)	๒๕๖๔ (บาท)	๒๕๖๕ (บาท)			
๗๑	ปรับปรุงถนนลาดยาง หมู่ ๘ บ้านหาดเล็บบยาว (สายบ้านนายจำลอง ใจมูลถึงเขื่อนป่าสักฯ)	เพื่อการคมนาคมและขนส่งพืชผลทางการเกษตรสะดวกทันต่อความต้องการของตลาด	ปรับปรุงถนนลาดยาง หมู่ ๘ กว้าง ๖ ม. ยาว ๘๐๐ ม.	๒,๕๐๐,๐๐๐					ร้อยละ๖๐ของของประชาชนเดินทางสะดวก	ประชาชนได้รับความสะดวกในการสัญจรและขนส่งพืชผลดียิ่งขึ้น	กองช่าง
๗๒	ซ่อมแซมถนน คสล. หมู่ ๘ บ้านหาดเล็บบยาว (กลุ่มบ้านนายจำลอง ปีน้อย)	เพื่อการคมนาคมและขนส่งพืชผลทางการเกษตรสะดวกทันต่อความต้องการของตลาด	ซ่อมแซมถนน คสล. หมู่ ๘ กว้าง ๕ ม. ยาว ๘๐๐ ม.					๗๐๐,๐๐๐	ร้อยละ๖๐ของของประชาชนเดินทางสะดวก	ประชาชนได้รับความสะดวกในการสัญจรและขนส่งพืชผลดียิ่งขึ้น	กองช่าง
๗๓	ก่อสร้างรางระบายน้ำ คสล. หมู่ ๘ บ้านหาดเล็บบยาว (กลุ่มบ้านนายจำลอง ถึงบ้านนางสายทอง)	เพื่อป้องกันน้ำหลากและระบายน้ำในฤดูฝน ป้องกันน้ำกัดเซาะถนน	ก่อสร้างรางระบายน้ำ คสล. ปาก กว้าง ๐.๕๐ ม. ท้องกว้าง ๐.๓๐ ม. ลึก ๑ ม. ยาว ๒๐๐ ม.หนา ๐.๑๐ ม.	๒๐๕,๓๐๐					ร้อยละ ๖๐ สามารถระบายน้ำได้	ลดการเกิดอุบัติเหตุทางถนนและประชาชนมีความปลอดภัยในการสัญจร	กองช่าง
๗๔	ก่อสร้างถนนลาดยาง หมู่ ๘ บ้านหาดเล็บบยาว (กลุ่มบ้านนายสนธยาถึงสันเขื่อน)	เพื่อการคมนาคมและขนส่งพืชผลทางการเกษตรสะดวกทันต่อความต้องการของตลาด	ทำผิวจราจรลาดยาง กว้าง ๖ ม. ยาวไม่น้อยกว่า ๕๒๘ ม. หนาเฉลี่ย ๕ ซม.		๑,๔๗๓,๐๐๐				ร้อยละ๖๐ของของประชาชนเดินทางสะดวก	ประชาชนได้รับความสะดวกในการสัญจรและขนส่งพืชผลดียิ่งขึ้น	กองช่าง
๗๕	ก่อสร้างถนนลาดยางพาราแอสฟัลต์ติกคอนกรีต หมู่ ๘ บ้านหาดเล็บบยาว (กลุ่มบ้านนายสุวิทย์ ท่าช่วย)	เพื่อการคมนาคมและขนส่งพืชผลทางการเกษตรสะดวกทันต่อความต้องการของตลาด	ทำผิวจราจรลาดยาง กว้างเฉลี่ย ๕ ม. ยาวไม่น้อยกว่า ๑,๒๖๗ ม. หนา ๕ ซม.		๒,๖๐๘,๐๐๐				ร้อยละ๖๐ของของประชาชนเดินทางสะดวก	ประชาชนได้รับความสะดวกในการสัญจรและขนส่งพืชผลดียิ่งขึ้น	กองช่าง
๗๖	ก่อสร้างถนนคอนกรีตเสริมเหล็ก หมู่ ๘ บ้านหาดเล็บบยาว (กลุ่มบ้านนางจันทน์ วงษ์ทอง)	เพื่อการคมนาคมและขนส่งพืชผลทางการเกษตรสะดวกทันต่อความต้องการของตลาด	ก่อสร้างถนนคอนกรีตเสริมเหล็ก กว้าง ๔ ม. ยาวไม่น้อยกว่า ๒๒๐ ม. หนาเฉลี่ย ๕ ซม.			๒๖๐,๐๐๐			ร้อยละ๖๐ของของประชาชนเดินทางสะดวก	ประชาชนได้รับความสะดวกในการสัญจรและขนส่งพืชผลดียิ่งขึ้น	กองช่าง
๗๗	ก่อสร้างถนนลาดยาง หมู่ ๘ บ้านหาดเล็บบยาว (กลุ่มบ้านนายบุญธรรมถึงสันเขื่อน)	เพื่อการคมนาคมและขนส่งพืชผลทางการเกษตรสะดวกทันต่อความต้องการของตลาด	ทำผิวจราจรลาดยางแอสฟัลติกคอนกรีต กว้างเฉลี่ย ๕ ม. ยาวไม่น้อยกว่า ๕๕๐ ม.หนา ๕ ซม.			๑,๓๙๖,๐๐๐			ร้อยละ๖๐ของของประชาชนเดินทางสะดวก	ประชาชนได้รับความสะดวกในการสัญจรและขนส่งพืชผลดียิ่งขึ้น	กองช่าง

ที่	โครงการ	วัตถุประสงค์	เป้าหมาย (ผลผลิตของโครงการ)	งบประมาณ					ตัวชี้วัด (KPI)	ผลที่คาดว่าจะได้รับ	หน่วยงาน รับผิดชอบหลัก
				๒๕๖๑ (บาท)	๒๕๖๒ (บาท)	๒๕๖๓ (บาท)	๒๕๖๔ (บาท)	๒๕๖๕ (บาท)			
๗๘	ปรับปรุงถนนลาดยาง กลุ่มบ้านนายอุไร มีทวิ หมู่ ๘	เพื่อความสะดวกและปลอดภัยในชีวิตและทรัพย์สินของประชาชนในการสัญจรไปมา	ปรับปรุงถนนลาดยาง หมู่ ๘ กว้าง ๖ เมตร ยาว ๗๔๐ เมตร				๒,๒๐๐,๐๐๐		ร้อยละ๖๐ของ ของประชาชน เดินทางสะดวกปลอดภัย	ประชาชนได้รับความ สะดวกในการสัญจร และลดการเกิดอุบัติเหตุ	กองช่าง

ที่	โครงการ	วัตถุประสงค์	เป้าหมาย (ผลผลิตของโครงการ)	งบประมาณ					ตัวชี้วัด (KPI)	ผลที่คาดว่าจะได้รับ	หน่วยงาน รับผิดชอบหลัก
				๒๕๖๑ (บาท)	๒๕๖๒ (บาท)	๒๕๖๓ (บาท)	๒๕๖๔ (บาท)	๒๕๖๕ (บาท)			
๗๙	ซ่อมแซมถนนลูกรัง หมู่ ๙ บ้านหนองบอน (สายบ้านนายสุนันท์ ภักขาว)	เพื่อการคมนาคมและขนส่งพืช ผลทางการเกษตรสะดวกขึ้น ต่อความต้องการของตลาด	ซ่อมแซมถนนลูกรัง หมู่ ๙ กว้าง ๓ ม. ยาว ๖๐๐ ม.		๓๖๐,๐๐๐				ร้อยละ๖๐ของ ของประชาชน เดินทางสะดวก	ประชาชนได้รับความ สะดวกในการสัญจร และขนส่งพืชผลดียิ่งขึ้น	กองช่าง
๘๐	ก่อสร้างถนนลาดยาง หมู่ ๙ บ้านหนองบอน (กลุ่มบ้านนายเสวย กล่อมพันธ์ ถึง กลุ่มบ้านนายพัก บุญด้วยลาน)	เพื่อการคมนาคมและขนส่งพืช ผลทางการเกษตรสะดวกขึ้น ต่อความต้องการของตลาด	ก่อสร้างถนนลาดยาง หมู่ ๙ กว้าง ๕ ม. ยาว ๑,๐๐๐ ม.				๑,๐๐๐,๐๐๐		ร้อยละ๖๐ของ ของประชาชน เดินทางสะดวก	ประชาชนได้รับความ สะดวกในการสัญจร และขนส่งพืชผลดียิ่งขึ้น	กองช่าง
๘๑	ก่อสร้างถนน คสล. หมู่ ๙ บ้าน หนองบอน (กลุ่มบ้านนายทองแดง)	เพื่อการคมนาคมและขนส่งพืช ผลทางการเกษตรสะดวกขึ้น ต่อความต้องการของตลาด	ก่อสร้างถนน คสล. หมู่ ๙ กว้าง ๖ ม. ยาว ๖๐๐ ม.				๒๕๐,๐๐๐		ร้อยละ๖๐ของ ของประชาชน เดินทางสะดวก	ประชาชนได้รับความ สะดวกในการสัญจร และขนส่งพืชผลดียิ่งขึ้น	กองช่าง
๘๒	ก่อสร้างถนนผิวจราจรถนนลูกรัง หมู่๙ บ้านหนองบอน (สายบ้านนายอุดม แดงอ่อน ถึง คลองโป่งโก)	เพื่อการคมนาคมและขนส่งพืช ผลทางการเกษตรสะดวกขึ้น ต่อความต้องการของตลาด	ก่อสร้างถนนผิวจราจรถนนลูกรัง หมู่ ๙ กว้าง ๕ ม. ยาว ๘๒๐ ม.		๑,๒๐๐,๐๐๐				ร้อยละ๖๐ของ ของประชาชน เดินทางสะดวก	ประชาชนได้รับความ สะดวกในการสัญจร และขนส่งพืชผลดียิ่งขึ้น	กองช่าง
๘๓	ซ่อมแซมถนนลูกรัง หมู่ ๙ บ้านหนองบอน (สายบ้านนายสุนันท์ ภักขาว)	เพื่อการคมนาคมและขนส่งพืช ผลทางการเกษตรสะดวกขึ้น ต่อความต้องการของตลาด	ซ่อมแซมถนนลูกรัง หมู่ ๙ กว้าง ๓ ม. ยาวไม่น้อยกว่า ๖๐๐ ม. หนาเฉลี่ย ๐.๑๕ ม.	๑๖๖,๘๐๐					ร้อยละ๖๐ของ ของประชาชน เดินทางสะดวก	ประชาชนได้รับความ สะดวกในการสัญจร และขนส่งพืชผลดียิ่งขึ้น	กองช่าง
๘๔	ก่อสร้างถนนลูกรัง หมู่ ๙ บ้านหนองบอน (เส้นหนองมะดิน ถึงกลุ่มบ้านนายพัก บุญด้วยลาน)	เพื่อการคมนาคมและขนส่งพืช ผลทางการเกษตรสะดวกขึ้น ต่อความต้องการของตลาด	เสริมผิวจราจรลูกรัง กว้าง ๕ ม. ยาวไม่น้อยกว่า ๙๐๐ ม. หนาเฉลี่ย ๐.๑๕ ม.		๔๓๐,๐๐๐				ร้อยละ๖๐ของ ของประชาชน เดินทางสะดวก	ประชาชนได้รับความ สะดวกในการสัญจร และขนส่งพืชผลดียิ่งขึ้น	กองช่าง
๘๕	ก่อสร้างถนนลูกรัง หมู่ ๙ บ้านหนองบอน (เส้นในหมู่บ้าน)	เพื่อการคมนาคมและขนส่งพืช ผลทางการเกษตรสะดวกขึ้น ต่อความต้องการของตลาด	เสริมผิวจราจรลูกรัง กว้าง ๖ ม. ยาวไม่น้อยกว่า ๒๙๕ ม. หนาเฉลี่ย ๐.๑๕ ม.		๑๗๐,๐๐๐				ร้อยละ๖๐ของ ของประชาชน เดินทางสะดวก	ประชาชนได้รับความ สะดวกในการสัญจร และขนส่งพืชผลดียิ่งขึ้น	กองช่าง

ที่	โครงการ	วัตถุประสงค์	เป้าหมาย (ผลผลิตของโครงการ)	งบประมาณ					ตัวชี้วัด (KPI)	ผลที่คาดว่าจะได้รับ	หน่วยงาน รับผิดชอบ หลัก
				๒๕๖๑ (บาท)	๒๕๖๒ (บาท)	๒๕๖๓ (บาท)	๒๕๖๔ (บาท)	๒๕๖๕ (บาท)			
๘๖	ก่อสร้างถนนลาดยาง หมู่ ๙ บ้านหนองบอน (กลุ่มบ้านนายทองแดง หาสงคราม)	เพื่อการคมนาคมและขนส่งพืช ผลทางการเกษตรสะตอกทัน ต่อความต้องการของตลาด	ก่อสร้างถนนลาดยาง กว้าง ๔ ม. ยาวไม่น้อยกว่า ๓๕๐ ม. หนาเฉลี่ย ๐.๑๕ ม.			๕๐๐,๐๐๐			ร้อยละ๖๐ของ ของประชาชน เดินทางสะตอก	ประชาชนได้รับความ สะดวกในการสัญจร และขนส่งพืชผลดียิ่งขึ้น	กองช่าง
๘๗	ก่อสร้างถนนลูกรังบดทับแน่น หมู่ ๙ บ้านหนองบอน (สายหมู่ ๙ ไป หมู่ ๓)	เพื่อการคมนาคมและขนส่งพืช ผลทางการเกษตรสะตอกทัน ต่อความต้องการของตลาด	เสริมผิวจราจรลูกรัง กว้างเฉลี่ย ๔ เมตร ยาวไม่น้อย กว่า ๑,๑๘๐ ม.หนาเฉลี่ย ๐.๑๕ ม.		๔๓๒,๗๐๐				ร้อยละ๖๐ของ ของประชาชน เดินทางสะตอก	ประชาชนได้รับความ สะดวกในการสัญจร และขนส่งพืชผลดียิ่งขึ้น	กองช่าง
๘๘	ก่อสร้างถนนคอนกรีตเสริมเหล็ก หมู่ ๙ บ้านหนองบอน (สายบ้านนายสนั่น กลิ่นขจร)	เพื่อการคมนาคมและขนส่งพืช ผลทางการเกษตรสะตอกทัน ต่อความต้องการของตลาด	เสริมผิวจราจรคอนกรีตเสริมเหล็ก กว้างเฉลี่ย ๔ เมตร ยาวไม่น้อย กว่า ๑๗๕ ม.หนาเฉลี่ย ๐.๑๕ ม.			๓๙๔,๙๐๐			ร้อยละ๖๐ของ ของประชาชน เดินทางสะตอก	ประชาชนได้รับความ สะดวกในการสัญจร และขนส่งพืชผลดียิ่งขึ้น	กองช่าง
๘๙	ก่อสร้างถนนลูกรังบดทับแน่น หมู่ ๙ บ้านหนองบอน (สายบ้านนายศักดิ์ชัย สีเเนตร)	เพื่อการคมนาคมและขนส่งพืช ผลทางการเกษตรสะตอกทัน ต่อความต้องการของตลาด	เสริมผิวจราจรลูกรัง กว้างเฉลี่ย ๔ เมตร ยาวไม่น้อย กว่า ๑,๑๐๐ ม.หนาเฉลี่ย ๐.๑๕ ม.			๔๐๓,๕๐๐			ร้อยละ๖๐ของ ของประชาชน เดินทางสะตอก	ประชาชนได้รับความ สะดวกในการสัญจร และขนส่งพืชผลดียิ่งขึ้น	กองช่าง
๙๐	ก่อสร้างถนนลูกรังบดทับแน่น หมู่ ๙ บ้านหนองบอน (สายบ้านนางอรยา วิจิตรจันทร์)	เพื่อการคมนาคมและขนส่งพืช ผลทางการเกษตรสะตอกทัน ต่อความต้องการของตลาด	เสริมผิวจราจรลูกรัง กว้างเฉลี่ย ๔ เมตร ยาวไม่น้อย กว่า ๒๖๐ ม.หนาเฉลี่ย ๐.๑๕ ม.				๑๕๐,๔๐๐		ร้อยละ๖๐ของ ของประชาชน เดินทางสะตอก	ประชาชนได้รับความ สะดวกในการสัญจร และขนส่งพืชผลดียิ่งขึ้น	กองช่าง
๙๑	ก่อสร้างถนนลูกรังบดทับแน่น หมู่ ๙ บ้านหนองบอน (สายบ้านนายอุดม แดงอ่อนไป ม.๕)	เพื่อการคมนาคมและขนส่งพืช ผลทางการเกษตรสะตอกทัน ต่อความต้องการของตลาด	เสริมผิวจราจรลูกรัง กว้างเฉลี่ย ๔ เมตร ยาวไม่น้อย กว่า ๙๐๐ ม.หนาเฉลี่ย ๐.๑๕ ม.				๓๔๐,๔๐๐		ร้อยละ๖๐ของ ของประชาชน เดินทางสะตอก	ประชาชนได้รับความ สะดวกในการสัญจร และขนส่งพืชผลดียิ่งขึ้น	กองช่าง

ที่	โครงการ	วัตถุประสงค์	เป้าหมาย (ผลผลิตของโครงการ)	งบประมาณ					ตัวชี้วัด (KPI)	ผลที่คาดว่าจะได้รับ	หน่วยงาน รับผิดชอบหลัก
				๒๕๖๑ (บาท)	๒๕๖๒ (บาท)	๒๕๖๓ (บาท)	๒๕๖๔ (บาท)	๒๕๖๕ (บาท)			
๔๒	ก่อสร้างถนนลาดยางแอสฟัลต์คคอนกรีต หมู่ ๑๐ บ้านโป่งแก้ง (สายอิงตอย)	เพื่อการคมนาคมและขนส่งพืชผลทางการเกษตรระสะดวกทันต่อความต้องการของตลาด	ก่อสร้างถนนลาดยางแอสฟัลต์คคอนกรีต หมู่ ๑๐ กว้าง ๖ ม. ยาว ๔๐๐ ม.			๑,๐๐๐,๐๐๐			ร้อยละ๖๐ของของประชาชนเดินทางสะดวก	ประชาชนได้รับความสะดวกในการสัญจรและขนส่งพืชผลดียิ่งขึ้น	กองช่าง
๔๓	ก่อสร้างบล็อกคอนเวร์สคลองโป่งแก้ง หมู่ ๑๐	เพื่อระบายน้ำและลดปริมาณการท่วมขังของน้ำในช่วงฤดูฝน และเพื่อความสะดวกในการสัญจร	ก่อสร้างบล็อกคอนเวร์สคลองโป่งแก้ง กว้าง ๑๐ เมตร ลึก ๕ เมตร ยาว ๕ เมตร					๕๕๐,๐๐๐	ร้อยละ ๖๐ สามารถสัญจรไปมาสะดวกและลดปริมาณน้ำท่วมขัง	มีทางระบายน้ำ ป้องกันน้ำท่วม และสามารถสัญจรไปมาได้สะดวก	กองช่าง
๔๔	ก่อสร้างถนนลูกรังบดอัด สายกลุ่มบ้านนางหนู ยอดมณี หมู่ ๑๐	เพื่อความสะดวกและปลอดภัยในชีวิตและทรัพย์สินของประชาชนในการสัญจรไปมา	ก่อสร้างถนนลูกรังบดอัด หมู่ ๑๐ กว้าง ๔ เมตร ยาว ๓๕๐ เมตร หนา ๐.๒๐ ม. ขนาดท่อ ๑ ม. ๑ จุด			๑๙๘,๐๐๐			ร้อยละ๖๐ของของประชาชนเดินทางสะดวกปลอดภัย	ประชาชนได้รับความสะดวกในการสัญจรและลดการเกิดอุบัติเหตุ	กองช่าง
๔๕	ก่อสร้างถนนคอนกรีต สายกลุ่มบ้านนางเขียน แก้วกลิ่น หมู่ ๑๐	เพื่อความสะดวกและปลอดภัยในชีวิตและทรัพย์สินของประชาชนในการสัญจรไปมา	ก่อสร้างถนนคอนกรีต หมู่ ๑๐ กว้าง ๓.๕ เมตร ยาว ๑๕๐ เมตร					๓๒๖,๕๐๐	ร้อยละ๖๐ของของประชาชนเดินทางสะดวกปลอดภัย	ประชาชนได้รับความสะดวกในการสัญจรและลดการเกิดอุบัติเหตุ	กองช่าง

ที่	โครงการ	วัตถุประสงค์	เป้าหมาย (ผลผลิตของโครงการ)	งบประมาณ					ตัวชี้วัด (KPI)	ผลที่คาดว่าจะได้รับ	หน่วยงาน รับผิดชอบหลัก
				๒๕๖๑ (บาท)	๒๕๖๒ (บาท)	๒๕๖๓ (บาท)	๒๕๖๔ (บาท)	๒๕๖๕ (บาท)			
๙๖	ก่อสร้างถนน คสล. หมู่ ๑๑ บ้านสวนมะเดื่อ (กลุ่มบ้านนายปิ้ง หยั่งถึง)	เพื่อการคมนาคมและขนส่งพืชผลทางการเกษตรสะดวกทันต่อความต้องการของตลาด	ก่อสร้างถนน คสล. หมู่ ๑๑ กว้าง ๔ ม. ยาว ๘๐ ม.	๒๓๐,๐๐๐					ร้อยละ๖๐ของ ของประชาชน เดินทางสะดวก	ประชาชนได้รับความสะดวกในการสัญจรและขนส่งพืชผลดียิ่งขึ้น	กองช่าง
๙๗	ก่อสร้างถนน คสล. หมู่ ๑๑ บ้านสวนมะเดื่อ (สายหน้าโรงเรียนสวนมะเดื่อถึงกลุ่มบ้านนายปิ้ง หยั่งถึง)	เพื่อการคมนาคมและขนส่งพืชผลทางการเกษตรสะดวกทันต่อความต้องการของตลาด	ก่อสร้างถนน คสล. หมู่ ๑๑ กว้าง ๖ เมตร ยาว ๑,๑๐๐ เมตร		๓,๓๐๐,๐๐๐				ร้อยละ๖๐ของ ของประชาชน เดินทางสะดวก	ประชาชนได้รับความสะดวกในการสัญจรและขนส่งพืชผลดียิ่งขึ้น	กองช่าง
๙๘	ก่อสร้างถนนลาดยาง หมู่ ๑๑ บ้านสวนมะเดื่อ (บ้านนายสมุพรถึงบ้านนายทองแดง ติดหมู่ ๑๓)	เพื่อการคมนาคมและขนส่งพืชผลทางการเกษตรสะดวกทันต่อความต้องการของตลาด	ก่อสร้างถนนลาดยาง หมู่ ๑๑ กว้าง ๖ เมตร ยาว ๑,๖๐๐ ม.			๖,๐๐๐,๐๐๐			ร้อยละ๖๐ของ ของประชาชน เดินทางสะดวก	ประชาชนได้รับความสะดวกในการสัญจรและขนส่งพืชผลดียิ่งขึ้น	กองช่าง
๙๙	ก่อสร้างถนนลาดยางแอสฟัลติกคอนกรีต หมู่ ๑๑ บ้านสวนมะเดื่อ (สายบ้านลุงหนู)	เพื่อการคมนาคมและขนส่งพืชผลทางการเกษตรสะดวกทันต่อความต้องการของตลาด	ทำผิวจราจรลาดยางแอสฟัลติกคอนกรีต หนา ๕ ซม. กว้างเฉลี่ย ๖ ม. ยาวไม่น้อยกว่า ๒๐๔ ม.		๔๙๙,๐๐๐				ร้อยละ๖๐ของ ของประชาชน เดินทางสะดวก	ประชาชนได้รับความสะดวกในการสัญจรและขนส่งพืชผลดียิ่งขึ้น	กองช่าง

ที่	โครงการ	วัตถุประสงค์	เป้าหมาย (ผลผลิตของโครงการ)	งบประมาณ					ตัวชี้วัด (KPI)	ผลที่คาดว่าจะได้รับ	หน่วยงาน รับผิดชอบหลัก
				๒๕๖๑ (บาท)	๒๕๖๒ (บาท)	๒๕๖๓ (บาท)	๒๕๖๔ (บาท)	๒๕๖๕ (บาท)			
๑๐๐	ก่อสร้างถนนลาดยาง หมู่ ๑๒ บ้านคลองกระทิง (กลุ่มบ้านนายบุญช่วย วงษ์เทียน)	เพื่อการคมนาคมและขนส่งพืช ผลทางการเกษตรระดวกทัน ต่อความต้องการของตลาด	ก่อสร้างถนนลาดยาง หมู่ ๑๒ ยาว ๔๐๐ ม. กว้าง ๖ ม.				๑,๒๐๐,๐๐๐		ร้อยละ๖๐ของ ของประชาชน เดินทางสะดวก	ประชาชนได้รับความ สะดวกในการสัญจร และขนส่งพืชผลดียิ่งขึ้น	กองช่าง
๑๐๑	ปรับปรุงถนนลูกรังบดอัดแน่น หมู่ ๑๒ บ้านคลองกระทิง (ไปทางหมู่ ๖)	เพื่อการคมนาคมและขนส่งพืช ผลทางการเกษตรระดวกทัน ต่อความต้องการของตลาด	เสริมผิวจราจรถนนลูกรัง กว้าง ๔ ม. ยาว ๑,๑๕๕ ม. หนา ๐.๑๕ ม.	๔๒๐,๖๐๐					ร้อยละ๖๐ของ ของประชาชน เดินทางสะดวก	ประชาชนได้รับความ สะดวกในการสัญจร และขนส่งพืชผลดียิ่งขึ้น	กองช่าง
๑๐๒	ก่อสร้างถนนลาดยางแอสฟัลติกคอนกรีต หมู่ ๑๒ บ้านคลองกระทิง (หมู่ ๑๒ไปทาง หมู่ ๖)	เพื่อการคมนาคมและขนส่งพืช ผลทางการเกษตรระดวกทัน ต่อความต้องการของตลาด	ทำผิวจราจรลาดยางแอสฟัลติกคอน กรีต กว้าง ๔ ม. ยาวไม่น้อยกว่า ๑,๑๕๕ ม. หนา ๕ ซม.			๒,๔๐๐,๐๐๐			ร้อยละ๖๐ของ ของประชาชน เดินทางสะดวก	ประชาชนได้รับความ สะดวกในการสัญจร และขนส่งพืชผลดียิ่งขึ้น	กองช่าง
๑๐๓	ก่อสร้างถนนลาดยางพาราแอสฟัลติก คอนกรีต หมู่ ๑๒ บ้านคลองกระทิง (สายบ้านนายปุ่น จันทร์เกิด)	เพื่อการคมนาคมและขนส่งพืช ผลทางการเกษตรระดวกทัน ต่อความต้องการของตลาด	ทำผิวจราจรลาดยางพาราแอสฟัลติก คอนกรีต หนา ๕ ซม. กว้างเฉลี่ย ๕ ม. ยาวไม่น้อยกว่า ๒,๐๐๐ ม.		๕,๘๐๐,๒๐๐				ร้อยละ๖๐ของ ของประชาชน เดินทางสะดวก	ประชาชนได้รับความ สะดวกในการสัญจร และขนส่งพืชผลดียิ่งขึ้น	กองช่าง
๑๐๔	ก่อสร้างถนนลาดยางพาราแอสฟัลติก คอนกรีต หมู่ ๑๒ บ้านคลองกระทิง (สายหมู่ ๑๒ ไปทางหมู่ ๖)	เพื่อการคมนาคมและขนส่งพืช ผลทางการเกษตรระดวกทัน ต่อความต้องการของตลาด	ทำผิวจราจรลาดยางพาราแอสฟัลติก คอนกรีต หนา ๕ ซม. กว้างเฉลี่ย ๕ ม. ยาวไม่น้อยกว่า ๑๖๓ ม.		๔๔๙,๐๐๐				ร้อยละ๖๐ของ ของประชาชน เดินทางสะดวก	ประชาชนได้รับความ สะดวกในการสัญจร และขนส่งพืชผลดียิ่งขึ้น	กองช่าง
๑๐๕	ก่อสร้างถนนผิวจราจรถนนลูกรัง หมู่ ๑๒ บ้านคลองกระทิง (สายบ้านนายสนอง - นายสมบัติ)	เพื่อการคมนาคมและขนส่งพืช ผลทางการเกษตรระดวกทัน ต่อความต้องการของตลาด	เสริมผิวถนนผิวจราจรถนนลูกรัง หมู่ ๑๒ กว้าง ๕ ม. ยาว ๓,๕๐๐ ม.					๕,๐๐๐,๐๐๐	ร้อยละ๖๐ของ ของประชาชน เดินทางสะดวก	ประชาชนได้รับความ สะดวกในการสัญจร และขนส่งพืชผลดียิ่งขึ้น	กองช่าง
๑๐๖	ปรับปรุงถนนลาดยางเส้นทางเข้าหมู่บ้านหน้าวัด คลองกระทิง หมู่ ๑๒	เพื่อความสะดวกและปลอดภัย ในชีวิตและทรัพย์สินของ ประชาชนในการสัญจรไปมา	ปรับปรุงถนนลาดยาง หมู่ ๑๒ กว้าง ๕ เมตร ยาว ๑,๔๘๐ เมตร				๓,๓๐๐,๐๐๐		ร้อยละ๖๐ของ ของประชาชน เดินทางสะดวกปลอดภัย	ประชาชนได้รับความ สะดวกในการสัญจร และลดการเกิดอุบัติเหตุ	กองช่าง

ที่	โครงการ	วัตถุประสงค์	เป้าหมาย (ผลผลิตของโครงการ)	งบประมาณ					ตัวชี้วัด (KPI)	ผลที่คาดว่าจะได้รับ	หน่วยงาน รับผิดชอบหลัก
				๒๕๖๑ (บาท)	๒๕๖๒ (บาท)	๒๕๖๓ (บาท)	๒๕๖๔ (บาท)	๒๕๖๕ (บาท)			
๑๐๗	ปรับปรุงถนนลูกรัง หมู่ ๑๓ บ้านคลองมะเกลือ (กลุ่มบ้านนายคล้าถึงบ้านนางดำ)	เพื่อการคมนาคมและขนส่งพืชผลทางการเกษตรสะดวกทันต่อความต้องการของตลาด	เสริมผิวจราจรถนนลูกรัง หมู่ ๑๓ กว้างเฉลี่ย ๖ เมตร ยาวไม่น้อยกว่า ๗๐๐ ม. หนาเฉลี่ย ๐.๑๕ ม.	๔๐๐,๐๐๐					ร้อยละ๖๐ของของประชาชนเดินทางสะดวก	ประชาชนได้รับความสะดวกในการสัญจรและขนส่งพืชผลดียิ่งขึ้น	กองช่าง
๑๐๘	ก่อสร้างถนน คสล. หมู่ ๑๓ บ้านคลองมะเกลือ (สายบ้านนายเทินแสงแก้วถึงกลุ่มบ้านนางเสาร์)	เพื่อการคมนาคมและขนส่งพืชผลทางการเกษตรสะดวกทันต่อความต้องการของตลาด	ก่อสร้างถนน คสล. หมู่ ๑๓ กว้าง ๖ ม. ยาว ๓๐๐ ม. พร้อมท่อลอดถนน		๑,๓๔๒,๐๐๐				ร้อยละ๖๐ของของประชาชนเดินทางสะดวก	ประชาชนได้รับความสะดวกในการสัญจรและขนส่งพืชผลดียิ่งขึ้น	กองช่าง
๑๐๙	ปรับปรุงถนนลาดยาง หมู่ ๑๓ บ้านคลองมะเกลือไปทาง หมู่ ๑๑ (กลุ่มบ้านนายนพดล)	เพื่อการคมนาคมและขนส่งพืชผลทางการเกษตรสะดวกทันต่อความต้องการของตลาด	ทำผิวจราจรลาดยางแอสฟัลติกคอนกรีต กว้าง ๔ ม. ยาวไม่น้อยกว่า ๑,๑๕๕ ม. หนา ๕ ซม.			๒,๕๐๐,๐๐๐			ร้อยละ๖๐ของของประชาชนเดินทางสะดวก	ประชาชนได้รับความสะดวกในการสัญจรและขนส่งพืชผลดียิ่งขึ้น	กองช่าง
๑๑๐	ก่อสร้างถนนลูกรัง หมู่ ๑๓ หมู่ ๑๓ บ้านคลองมะเกลือ (สายบ้านนางเสาร์)	เพื่อการคมนาคมและขนส่งพืชผลทางการเกษตรสะดวกทันต่อความต้องการของตลาด	ก่อสร้างถนนลูกรัง หมู่ ๑๓ กว้าง ๔ ม. ยาว ๒๑๘ ม.			๔๙๙,๘๐๐			ร้อยละ๖๐ของของประชาชนเดินทางสะดวก	ประชาชนได้รับความสะดวกในการสัญจรและขนส่งพืชผลดียิ่งขึ้น	กองช่าง
๑๑๑	ปรับปรุงถนนลาดยาง หมู่ ๑๓ บ้านคลองมะเกลือ (หมู่ ๑๓ไปทางหมู่ ๙)	เพื่อการคมนาคมและขนส่งพืชผลทางการเกษตรสะดวกทันต่อความต้องการของตลาด	ชุดหรือผิวจราจรลาดยางแอสฟัลติกคอนกรีต กว้างเฉลี่ย ๖ ม. ยาวไม่น้อยกว่า ๑,๗๐๒ ม.หนาเฉลี่ย๐.๕ ม.			๒,๖๗๖,๐๐๐			ร้อยละ๖๐ของของประชาชนเดินทางสะดวก	ประชาชนได้รับความสะดวกในการสัญจรและขนส่งพืชผลดียิ่งขึ้น	กองช่าง
๑๑๒	ก่อสร้างถนนลูกรังบดทับแน่น หมู่ ๑๓ บ้านคลองมะเกลือ (กลุ่มบ้านนายแป้ว กรองแก้ว)	เพื่อการคมนาคมและขนส่งพืชผลทางการเกษตรสะดวกทันต่อความต้องการของตลาด	เสริมผิวจราจรลูกรัง กว้างเฉลี่ย ๔ เมตร ยาวไม่น้อยกว่า ๘๐๐ ม.หนาเฉลี่ย ๐.๑๕ ม.			๒๙๔,๓๐๐			ร้อยละ๖๐ของของประชาชนเดินทางสะดวก	ประชาชนได้รับความสะดวกในการสัญจรและขนส่งพืชผลดียิ่งขึ้น	กองช่าง
๑๑๓	ก่อสร้างถนนลูกรังบดทับแน่น หมู่ ๑๓ บ้านคลองมะเกลือ (กลุ่มบ้านนางยวน)	เพื่อการคมนาคมและขนส่งพืชผลทางการเกษตรสะดวกทันต่อความต้องการของตลาด	เสริมผิวจราจรลูกรัง กว้างเฉลี่ย ๔ เมตร ยาวไม่น้อยกว่า ๘๐๐ ม.หนาเฉลี่ย ๐.๑๕ ม.			๒๙๔,๓๐๐			ร้อยละ๖๐ของของประชาชนเดินทางสะดวก	ประชาชนได้รับความสะดวกในการสัญจรและขนส่งพืชผลดียิ่งขึ้น	กองช่าง

ที่	โครงการ	วัตถุประสงค์	เป้าหมาย (ผลผลิตของโครงการ)	งบประมาณ					ตัวชี้วัด (KPI)	ผลที่คาดว่าจะได้รับ	หน่วยงาน รับผิดชอบหลัก
				๒๕๖๑ (บาท)	๒๕๖๒ (บาท)	๒๕๖๓ (บาท)	๒๕๖๔ (บาท)	๒๕๖๕ (บาท)			
๑๑๔	ปรับปรุงถนนลูกรัง หมู่ ๑๔ บ้านหลังเขา (ไปทางอ่างเก็บน้ำมวกเหล็ก)	เพื่อการคมนาคมและขนส่งพืชผลทางการเกษตรสะดวกทันต่อความต้องการของตลาด	เสริมผิวจราจรถนนลูกรัง หมู่ ๑๔ กว้างเฉลี่ย ๔ เมตร ยาวไม่น้อยกว่า ๕๐๐ ม. หนาเฉลี่ย ๐.๑๕ ม.	๒๐๐,๐๐๐					ร้อยละ๖๐ของของประชาชนเดินทางสะดวก	ประชาชนได้รับความสะดวกในการสัญจรและขนส่งพืชผลดียิ่งขึ้น	กองช่าง
๑๑๕	ก่อสร้างถนนลาดยาง หมู่ ๑๔ บ้านหลังเขา (สายบ้านนายสุรพล หินซ้อน)	เพื่อการคมนาคมและขนส่งพืชผลทางการเกษตรสะดวกทันต่อความต้องการของตลาด	ทำผิวจราจรลาดยางแอสฟัลติกคอนกรีต กว้าง ๔ ม. ยาวไม่น้อยกว่า ๔๐๐ ม. หนา ๕ ซม.		๘๔๐,๐๐๐				ร้อยละ๖๐ของของประชาชนเดินทางสะดวก	ประชาชนได้รับความสะดวกในการสัญจรและขนส่งพืชผลดียิ่งขึ้น	กองช่าง
๑๑๖	ก่อสร้างถนนคอนกรีตเสริมเหล็ก หมู่ ๑๔ บ้านหลังเขา (สายบ้านนายเสถียร ไตรทอง)	เพื่อการคมนาคมและขนส่งพืชผลทางการเกษตรสะดวกทันต่อความต้องการของตลาด	ทำผิวจราจรคอนกรีตเสริมเหล็ก กว้าง ๔ ม. ยาวไม่น้อยกว่า ๒๐๐ ม. หนา ๐.๑๕ ม.			๔๕๐,๕๐๐			ร้อยละ๖๐ของของประชาชนเดินทางสะดวก	ประชาชนได้รับความสะดวกในการสัญจรและขนส่งพืชผลดียิ่งขึ้น	กองช่าง
๑๑๗	ก่อสร้างถนนลาดยาง หมู่ ๑๔ บ้านหลังเขา (สายบ้านนายสุรพล หินซ้อน)	เพื่อการคมนาคมและขนส่งพืชผลทางการเกษตรสะดวกทันต่อความต้องการของตลาด	ทำผิวจราจรลาดยางแอสฟัลติกคอนกรีต กว้าง ๔ ม. ยาวไม่น้อยกว่า ๒๙๓ ม. หนา ๕ ซม.		๔๙๙,๐๐๐				ร้อยละ๖๐ของของประชาชนเดินทางสะดวก	ประชาชนได้รับความสะดวกในการสัญจรและขนส่งพืชผลดียิ่งขึ้น	กองช่าง

ที่	โครงการ	วัตถุประสงค์	เป้าหมาย (ผลผลิตของโครงการ)	งบประมาณ					ตัวชี้วัด (KPI)	ผลที่คาดว่าจะได้รับ	หน่วยงาน รับผิดชอบ หลัก
				๒๕๖๑ (บาท)	๒๕๖๒ (บาท)	๒๕๖๓ (บาท)	๒๕๖๔ (บาท)	๒๕๖๕ (บาท)			
๑๑๘	ก่อสร้างถนน คสล. หมู่ ๑๕ บ้านท่าหนึ่ง (สายบ้านดอกโสน ใจกล้า)	เพื่อการคมนาคมและขนส่งพืช ผลทางการเกษตรสะดวกขึ้น ต่อความต้องการของตลาด	ก่อสร้างถนน คสล. หมู่ ๑๕ กว้าง ๔ ม. ยาว ๑๕๐ ม.	๕๒๕,๐๐๐					ร้อยละ๖๐ของ ของประชาชน เดินทางสะดวก	ประชาชนได้รับความ สะดวกในการสัญจร และขนส่งพืชผลดียิ่งขึ้น	กองช่าง
๑๑๙	ก่อสร้างถนน คสล. หมู่ ๑๕ บ้านท่าหนึ่ง (สายบ้านนางมะลิ)	เพื่อการคมนาคมและขนส่งพืช ผลทางการเกษตรสะดวกขึ้น ต่อความต้องการของตลาด	ก่อสร้างถนน คสล. หมู่ ๑๕ กว้าง ๓ ม. ยาว ๗๐ ม.	๓๕๐,๐๐๐					ร้อยละ๖๐ของ ของประชาชน เดินทางสะดวก	ประชาชนได้รับความ สะดวกในการสัญจร และขนส่งพืชผลดียิ่งขึ้น	กองช่าง
๑๒๐	ก่อสร้างถนนผิวจราจรถนนลูกรัง หมู่ ๑๕ บ้านท่าหนึ่ง (หมู่ ๑๕ ถึงหมู่ ๕ สายโป่งโก)	เพื่อการคมนาคมและขนส่งพืช ผลทางการเกษตรสะดวกขึ้น ต่อความต้องการของตลาด	ก่อสร้างถนนลูกรังบดอัดแน่น หมู่ ๑๕ กว้าง ๕ ม. ยาว ๑,๕๐๐ ม.			๑,๘๗๕,๐๐๐			ร้อยละ๖๐ของ ของประชาชน เดินทางสะดวก	ประชาชนได้รับความ สะดวกในการสัญจร และขนส่งพืชผลดียิ่งขึ้น	กองช่าง
๑๒๑	ก่อสร้างถนนลูกรัง หมู่ ๑๕ บ้านท่าหนึ่ง สายบ้านนางแก้ว วงษ์สา	เพื่อการคมนาคมและขนส่งพืช ผลทางการเกษตรสะดวกขึ้น ต่อความต้องการของตลาด	เสริมผิวจราจรถนนลูกรัง หมู่ ๑๕ กว้าง ๔ ม. ยาว ๗๘๖ ม. พร้อมท่อ คสล. ๑ ม. จำนวน ๑ จุด					๒๙๖,๖๐๐	ร้อยละ๖๐ของ ของประชาชน เดินทางสะดวก	ประชาชนได้รับความ สะดวกในการสัญจร และขนส่งพืชผลดียิ่งขึ้น	กองช่าง
๑๒๒	ก่อสร้างถนนคอนกรีตเสริมเหล็ก หมู่ ๑๕ บ้านท่าหนึ่ง (ทางลงฝาย)	เพื่อการคมนาคมและขนส่งพืช ผลทางการเกษตรสะดวกขึ้น ต่อความต้องการของตลาด	ทำผิวจราจรคอนกรีตเสริมเหล็ก กว้าง ๕ ม. ยาวไม่น้อยกว่า ๑๘๐ ม. หนา ๐.๑๕ ม.พร้อมท่อ		๔๙๕,๐๐๐				ร้อยละ๖๐ของ ของประชาชน เดินทางสะดวก	ประชาชนได้รับความ สะดวกในการสัญจร และขนส่งพืชผลดียิ่งขึ้น	กองช่าง
๑๒๓	ก่อสร้างถนนคอนกรีตเสริมเหล็ก หมู่ ๑๕ บ้านท่าหนึ่ง (กลุ่มบ้านนายสุวิทย์ จิตสันติ)	เพื่ออำนวยความสะดวกใน การสัญจรไปมาของประชาชน ในพื้นที่	ทำผิวจราจรคอนกรีตเสริมเหล็ก กว้าง ๓ ม. ยาวไม่น้อยกว่า ๘๐ ม. หนา ๐.๑๕ ม.				๑๓๐,๐๐๐		ร้อยละ๖๐ของ ของประชาชน เดินทางสะดวก	ประชาชนได้รับความ สะดวกในการสัญจร ดียิ่งขึ้น	กองช่าง
๑๒๔	ก่อสร้างถนนคอนกรีตเสริมเหล็ก หมู่ ๑๕ บ้านท่าหนึ่ง (กลุ่มบ้านนายทองหยิบ)	เพื่ออำนวยความสะดวกใน การสัญจรไปมาของประชาชน ในพื้นที่	ทำผิวจราจรคอนกรีตเสริมเหล็ก กว้างเฉลี่ย ๔ ม. ยาวไม่น้อยกว่า ๑๘๑ ม. หนาเฉลี่ย ๐.๑๕ ม.		๔๑๖,๐๐๐				ร้อยละ๖๐ของ ของประชาชน เดินทางสะดวก	ประชาชนได้รับความ สะดวกในการสัญจร ดียิ่งขึ้น	กองช่าง

ที่	โครงการ	วัตถุประสงค์	เป้าหมาย (ผลผลิตของโครงการ)	งบประมาณ					ตัวชี้วัด (KPI)	ผลที่คาดว่าจะได้รับ	หน่วยงาน รับผิดชอบ หลัก
				๒๕๖๑ (บาท)	๒๕๖๒ (บาท)	๒๕๖๓ (บาท)	๒๕๖๔ (บาท)	๒๕๖๕ (บาท)			
๑๒๕	ก่อสร้างดาดหินปากท่อระบายน้ำ หมู่ ๑๕ บ้านท่าหนึ่ง	เพื่อระบายน้ำในฤดูฝน และป้องกันน้ำหลากกัดเซาะถนนชำรุด	ก่อสร้างดาดหินปากท่อระบายน้ำ หมู่ ๑๕ บ้านท่าหนึ่ง			๑๐๐,๐๐๐			ร้อยละ ๖๐ สามารถระบายน้ำได้	มีทางชะลอน้ำหลาก ป้องกันน้ำท่วม และป้องกันถนนชำรุด	กองช่าง
๑๒๖	ก่อสร้างถนนลูกรังบดทับแน่น หมู่ ๑๕ บ้านท่าหนึ่ง (สายไปงโก ถึง หมู่ ๕)	เพื่ออำนวยความสะดวกในการสัญจรไปมาของประชาชนในพื้นที่	เสริมผิวจราจรลูกรัง กว้างเฉลี่ย ๕ เมตร ยาวไม่น้อยกว่า ๑,๕๓๐ ม.หนาเฉลี่ย ๐.๑๕ ม.		๗๑๐,๐๐๐				ร้อยละ ๖๐ ของประชาชนเดินทางสะดวก	ประชาชนได้รับความสะดวกในการสัญจรดีขึ้น	กองช่าง
๑๒๗	ดาดคอนกรีตปากท่อ คลองสุดคต หมู่ ๑๕ บ้านท่าหนึ่ง	เพื่อระบายน้ำในฤดูฝน และเพื่อความสะดวกในการสัญจรไปมา	ดาดคอนกรีตปากท่อ คลองสุดคต พร้อมวางท่อ คสล.๑ เมตร และเรียงหินใหญ่พร้อมทำผนังกันน้ำเซาะ			๔๘๔,๕๐๐			ร้อยละ ๖๐ สามารถสัญจรไปมาสะดวก	มีทางชะลอน้ำหลาก ป้องกันน้ำท่วม และสามารถสัญจรไปมาได้สะดวก	กองช่าง

ที่	โครงการ	วัตถุประสงค์	เป้าหมาย (ผลผลิตของโครงการ)	งบประมาณ					ตัวชี้วัด (KPI)	ผลที่คาดว่าจะได้รับ	หน่วยงาน รับผิดชอบหลัก
				๒๕๖๑ (บาท)	๒๕๖๒ (บาท)	๒๕๖๓ (บาท)	๒๕๖๔ (บาท)	๒๕๖๕ (บาท)			
๑๒๘	ก่อสร้างถนนลาดยางแอสฟัลติกคอนกรีต หมู่ ๑๗ บ้านซำแห้ง(สายบ้านนายโดม ถึงสามแยกสหกรณ์โคนมซำกระดาน)	เพื่อการคมนาคมและขนส่งพืชผลทางการเกษตรสะดวกทันต่อความต้องการของตลาด	ก่อสร้างถนนลาดยางแอสฟัลติกคอนกรีต หมู่ ๑๗ กว้าง ๕ ม. ยาว ๓๐ ม. พร้อมท่อลอด ๗ ท่อน	๘๐๐,๐๐๐					ร้อยละ๖๐ของของประชาชนเดินทางสะดวก	ประชาชนได้รับความสะดวกในการสัญจรและขนส่งพืชผลดียิ่งขึ้น	กองช่าง
๑๒๙	ซ่อมแซมถนนลาดยางภายในหมู่บ้าน หมู่ ๑๗ บ้านซำแห้ง	เพื่อการคมนาคมและขนส่งพืชผลทางการเกษตรสะดวกทันต่อความต้องการของตลาด	ซ่อมแซมถนนลาดยางภายในหมู่บ้าน หมู่ ๑๗	๓,๐๐๐,๐๐๐					ร้อยละ๖๐ของของประชาชนเดินทางสะดวก	ประชาชนได้รับความสะดวกในการสัญจรและขนส่งพืชผลดียิ่งขึ้น	กองช่าง
๑๓๐	ก่อสร้างถนนลาดยางแอสฟัลติกคอนกรีต หมู่ ๑๗ บ้านซำแห้ง(สายบ้านนายถาวรถึงบ้านนางผ่องศรี)	เพื่อการคมนาคมและขนส่งพืชผลทางการเกษตรสะดวกทันต่อความต้องการของตลาด	ก่อสร้างถนนลาดยางแอสฟัลติกคอนกรีต หมู่ ๑๗ กว้าง ๕ ม. ยาว ๒,๕๐๐ ม.			๔,๕๐๐,๐๐๐			ร้อยละ๖๐ของของประชาชนเดินทางสะดวก	ประชาชนได้รับความสะดวกในการสัญจรและขนส่งพืชผลดียิ่งขึ้น	กองช่าง
๑๓๑	ก่อสร้างถนนลูกรังบดทับแน่น หมู่ ๑๗ บ้านซำแห้ง	เพื่อการคมนาคมและขนส่งพืชผลทางการเกษตรสะดวกทันต่อความต้องการของตลาด	ก่อสร้างถนนผิวจราจรถนนลูกรัง หมู่ ๑๗ กว้าง ๕ ม. ยาว ๘๐๐ ม. พร้อมท่อลอดถนน ๒ ท่อน	๑,๖๐๐,๐๐๐					ร้อยละ๖๐ของของประชาชนเดินทางสะดวก	ประชาชนได้รับความสะดวกในการสัญจรและขนส่งพืชผลดียิ่งขึ้น	กองช่าง
๑๓๒	ก่อสร้างถนนคอนกรีตเสริมเหล็ก หมู่ ๑๗ บ้านซำแห้ง (สายบ้านนายอินทร์ รัศมี)	เพื่อการคมนาคมและขนส่งพืชผลทางการเกษตรสะดวกทันต่อความต้องการของตลาด	ทำผิวจราจรคอนกรีตเสริมเหล็กคอนกรีต ม.๑๗ กว้าง ๔ ม. หนา๐.๑๕ม. ยาว ๒๐๐ ม. พร้อมท่อลอด ๖ ท่อน			๔๙๗,๘๐๐			ร้อยละ๖๐ของของประชาชนเดินทางสะดวก	ประชาชนได้รับความสะดวกในการสัญจรและขนส่งพืชผลดียิ่งขึ้น	กองช่าง
๑๓๓	ก่อสร้างถนนคอนกรีตเสริมเหล็ก หมู่ ๑๗ บ้านซำแห้ง (สายบ้านนายวิชัยถึงบ้านนางลัดดา)	เพื่อการคมนาคมและขนส่งพืชผลทางการเกษตรสะดวกทันต่อความต้องการของตลาด	ทำผิวจราจรคอนกรีตเสริมเหล็กคอนกรีต หมู่ ๑๗ กว้าง ๔ ม. ยาว ๖๐๐ ม. หนาเฉลี่ย ๐.๑๕ ม.					๑,๓๔๔,๔๐๐	ร้อยละ๖๐ของของประชาชนเดินทางสะดวก	ประชาชนได้รับความสะดวกในการสัญจรและขนส่งพืชผลดียิ่งขึ้น	กองช่าง

ที่	โครงการ	วัตถุประสงค์	เป้าหมาย (ผลผลิตของโครงการ)	งบประมาณ					ตัวชี้วัด (KPI)	ผลที่คาดว่าจะได้รับ	หน่วยงาน รับผิดชอบ หลัก
				๒๕๖๑ (บาท)	๒๕๖๒ (บาท)	๒๕๖๓ (บาท)	๒๕๖๔ (บาท)	๒๕๖๕ (บาท)			
๑๓๔	ก่อสร้างถนนคอนกรีตเสริมเหล็ก หมู่ ๑๗ บ้านซบแห้ง(สายบ้านนายสมบูรณ์ถึงบ้านศรีไพร)	เพื่อการคมนาคมและขนส่งพืชผลทางการเกษตรสะดวกทันต่อความต้องการของตลาด	ทำผิวจราจรคอนกรีตเสริมเหล็ก คอนกรีต หมู่ ๑๗ กว้าง ๔ ม. ยาว ๗๐๐ ม. หนาเฉลี่ย ๐.๑๕ ม.			๑,๕๖๖,๔๐๐			ร้อยละ๖๐ของ ของประชาชน เดินทางสะดวก	ประชาชนได้รับความสะดวกในการสัญจรและขนส่งพืชผลดียิ่งขึ้น	กองช่าง
๑๓๕	จัดซื้อยางมะตอยสำเร็จรูปแบบถุง	เพื่อซ่อมแซมถนนผิวจราจรลาดยางและสะดวกต่อการคมนาคมและขนส่งพืชผลทางการเกษตรให้ทันต่อความต้องการ	จัดซื้อยางมะตอยสำเร็จรูปแบบถุง	๔๐๐,๐๐๐	๔๐๐,๐๐๐	๔๐๐,๐๐๐	๔๐๐,๐๐๐	๔๐๐,๐๐๐	ร้อยละ๖๐ของ ของประชาชน เดินทางสะดวก	ประชาชนได้รับความสะดวกในการสัญจรและขนส่งพืชผลดียิ่งขึ้น	กองช่าง
๑๓๖	จัดซื้อหินคลุก	เพื่อซ่อมแซมถนนผิวจราจรหินคลุกและสะดวกต่อการคมนาคมและขนส่งพืชผลทางการเกษตรให้ทันต่อความต้องการ	จัดซื้อหินคลุก	๒,๐๐๐,๐๐๐	๒,๐๐๐,๐๐๐	๒,๐๐๐,๐๐๐	๒,๐๐๐,๐๐๐	๒,๐๐๐,๐๐๐	ร้อยละ๖๐ของ ของประชาชน เดินทางสะดวก	ประชาชนได้รับความสะดวกในการสัญจรและขนส่งพืชผลดียิ่งขึ้น	กองช่าง
๑๓๗	จัดซื้อดินลูกรัง	เพื่อซ่อมแซมถนนผิวจราจรดินลูกรังและสะดวกต่อการคมนาคมและขนส่งพืชผลทางการเกษตรให้ทันต่อความต้องการ	จัดซื้อดินลูกรัง	๒๐๐,๐๐๐	๒๐๐,๐๐๐	๒๐๐,๐๐๐	๒๐๐,๐๐๐	๒๐๐,๐๐๐	ร้อยละ๖๐ของ ของประชาชน เดินทางสะดวก	ประชาชนได้รับความสะดวกในการสัญจรและขนส่งพืชผลดียิ่งขึ้น	กองช่าง
รวม	๑๓๗ โครงการ	-	-	๑๗,๓๖๙,๘๒๕	๓๑,๑๓๖,๗๕๘	๕๑,๖๓๑,๕๗๕	๒๒,๒๒๑,๒๒๐	๑๕,๔๖๐,๙๒๕	-	-	-

ที่	โครงการ	วัตถุประสงค์	เป้าหมาย (ผลผลิตของโครงการ)	งบประมาณ					ตัวชี้วัด (KPI)	ผลที่คาดว่าจะได้รับ	หน่วยงาน รับผิดชอบ หลัก
				๒๕๖๑ (บาท)	๒๕๖๒ (บาท)	๒๕๖๓ (บาท)	๒๕๖๔ (บาท)	๒๕๖๕ (บาท)			
๑	ติดตั้งเครื่องกรองน้ำระบบประปาดื่มได้ ของหมู่บ้าน หมู่ ๑ บ้านท่าฤทธิ	เพื่อให้มีน้ำสะอาดเพียงพอ ต่อการอุปโภค-บริโภค	ติดตั้งเครื่องกรองน้ำระบบประปา ดื่มได้ หมู่ ๑	๓๕๐,๐๐๐					ประชาชนในหมู่ บ้านร้อยละ ๕๐ มีน้ำ ดื่มที่สะอาดบริโภค	ประชาชนมีน้ำสะอาด อุปโภค-บริโภคอย่าง เพียงพอ	กองช่าง
๒	ก่อสร้างระบบประปาหอถังเหล็กเก็บน้ำ รูปแชมเปญ ความจุ ๑๕ ลบ.ม. สูง ๑๕ เมตร หมู่ ๒ บ้านมอดินแดง	เพื่อให้มีน้ำสะอาดเพียงพอ ต่อการอุปโภค-บริโภค	ก่อสร้างระบบประปาหอถังเหล็ก เก็บน้ำรูปแชมเปญ ความจุ ๑๕ ลบ.ม. สูง ๑๕ ม.		๕๐๐,๐๐๐				ประชาชนในหมู่ บ้านร้อยละ ๕๐ มีน้ำ สะอาดอุปโภค	ประชาชนมีน้ำสะอาด อุปโภคอย่างเพียงพอ	กองช่าง
๓	ขุดลอกหน้าฝายคลอง ๗ คต หมู่ ๒ ถึงหมู่ ๔	เพื่อให้มีแหล่งน้ำเพียงพอ ต่อการทำการเกษตร	ขุดลอกหน้าฝายคลอง ๗ คต หมู่ ๒ กว้าง ๑๐ ม.ยาว ๒๐๐ ม.			๔๕๐,๐๐๐			ประชาชนในหมู่ บ้านร้อยละ ๕๐ มีน้ำ ใช้เพื่อทำการเกษตร	ประชาชนมีน้ำเพียงพอ ต่อการทำการเกษตร	กองช่าง
๔	ปรับปรุงระบบประปาหมู่บ้าน หมู่ ๒ บ้านมอดินแดง (กลุ่มบ้านข้างโรงเหล็ก)	เพื่อให้มีน้ำสะอาดเพียงพอ ต่อการอุปโภค-บริโภค	ปรับปรุงระบบสูบ - จ่ายน้ำ เปลี่ยนเครื่องสูบน้ำขนาด ๑.๕ แรง	๓๐,๐๐๐					ประชาชนในหมู่ บ้านร้อยละ ๕๐ มีน้ำ สะอาดอุปโภค	ประชาชนมีน้ำสะอาด อุปโภคอย่างเพียงพอ	กองช่าง
๕	ก่อสร้างระบบประปาหมู่บ้าน หมู่ ๒ บ้านมอดินแดง	เพื่อให้มีน้ำสะอาดเพียงพอ ต่อการอุปโภค-บริโภค	ก่อสร้างหอถังน้ำรูปแชมเปญ หมู่ ๒ ขนาดความจุ ๑๐ ลบ.ม. สูง ๑๐ ม.		๕๒๓,๒๐๐				ประชาชนในหมู่ บ้านร้อยละ ๕๐ มีน้ำ ดื่มที่สะอาดบริโภค	ประชาชนมีน้ำสะอาด อุปโภค-บริโภคอย่าง เพียงพอ	กองช่าง
๖	ก่อสร้างระบบประปาหอถังเหล็กเก็บน้ำ รูปแชมเปญ ความจุ ๑๕ ลบ.ม. สูง ๑๕ หมู่ ๒ บ้านมอดินแดง (กลุ่มนายสะอาด)	เพื่อให้มีน้ำสะอาดเพียงพอ ต่อการอุปโภค-บริโภค	ก่อสร้างระบบประปาหอถังเหล็ก เก็บน้ำรูปแชมเปญ ความจุ ๑๕ ลบ.ม. สูง ๑๕ ม. พร้อมขยายเขต			๕๐๐,๐๐๐			ประชาชนในหมู่ บ้านร้อยละ ๕๐ มีน้ำ ดื่มที่สะอาดบริโภค	ประชาชนมีน้ำสะอาด อุปโภค-บริโภคอย่าง เพียงพอ	กองช่าง

ที่	โครงการ	วัตถุประสงค์	เป้าหมาย (ผลผลิตของโครงการ)	งบประมาณ					ตัวชี้วัด (KPI)	ผลที่คาดว่าจะได้รับ	หน่วยงาน รับผิดชอบ หลัก
				๒๕๖๑ (บาท)	๒๕๖๒ (บาท)	๒๕๖๓ (บาท)	๒๕๖๔ (บาท)	๒๕๖๕ (บาท)			
๗	ซ่อมแซมฝายมอดินแดง หมู่ ๒ บ้านมอดินแดง	เพื่อระบายน้ำในฤดูฝน และกักเก็บน้ำไว้ในฤดูแล้ง	ซ่อมแซมฝายมอดินแดง หมู่ ๒			๑,๐๗๓,๐๐๐			ร้อยละ ๖๐ สามารถกักเก็บน้ำไว้ได้	มีทางชะลอน้ำหลาก ป้องกันน้ำท่วม และสามารถกักเก็บน้ำไว้ในฤดูแล้ง	กองช่าง
๘	ก่อสร้างฝายคอนกรีตเสริมเหล็ก หมู่ ๒ บ้านมอดินแดง	เพื่อการคมนาคมและขนส่งพืชผลทางการเกษตรสะดวกทันต่อความต้องการของตลาด	ก่อสร้างฝายคอนกรีตเสริมเหล็ก กว้าง ๖ เมตร ยาว ๒๐ เมตร สูง ๔ เมตร		๕๐๐,๐๐๐				ร้อยละ ๖๐ ของประชาชนเดินทางสะดวก	ประชาชนได้รับความสะดวกในการสัญจร และขนส่งพืชผลดียิ่งขึ้น	กองช่าง
๙	ขุดลอกคลองเก่าตามวัง หมู่ ๓ บ้านวังยาง	เพื่อให้มีแหล่งน้ำเพียงพอต่อการทำกรเกษตร	ขุดลอกคลองเก่าตามวัง หมู่ ๒ กว้าง ๑๐ ม.ยาว ๒๐๐ ม.	๕๐๐,๐๐๐					ประชาชนในหมู่บ้านร้อยละ ๕๐ มีน้ำใช้เพื่อทำการเกษตร	ประชาชนมีน้ำเพียงพอต่อการทำกรเกษตร	กองช่าง
๑๐	ขุดเจาะบ่อบาดาล หมู่ ๓ บ้านวังยาง (ภายในหมู่บ้าน)	เพื่อให้มีน้ำสะอาดเพียงพอต่อการอุปโภค-บริโภค	ขุดเจาะบ่อบาดาล หมู่ ๓ จำนวน ๒ บ่อ	๔๐๐,๐๐๐					ประชาชนในหมู่บ้านร้อยละ ๕๐ มีน้ำสะอาดอุปโภค	ประชาชนมีน้ำสะอาดอุปโภค-บริโภคอย่างเพียงพอ	กองช่าง
๑๑	ปรับปรุงระบบท่อประปา หมู่ ๓ บ้านวังยาง กลุ่มบ้านนายวิเชียร (ภายในหมู่บ้าน)	เพื่อให้มีน้ำสะอาดเพียงพอต่อการอุปโภค-บริโภค	ปรับปรุงระบบท่อประปา หมู่ ๓ ยาว ๘๐๐ ม.			๑๒๐,๐๐๐			ประชาชนในหมู่บ้านร้อยละ ๕๐ มีน้ำสะอาดอุปโภค	ประชาชนมีน้ำสะอาดอุปโภค-บริโภคอย่างเพียงพอ	กองช่าง
๑๒	ขุดลอกหน้าฝายวังยาง หมู่ ๓	เพื่อให้มีแหล่งน้ำเพียงพอต่อการทำกรเกษตร	ขุดลอกหน้าฝายวังยาง หมู่ ๓		๒๗๐,๐๐๐				ประชาชนในหมู่บ้านร้อยละ ๕๐ มีน้ำใช้เพื่อทำการเกษตร	ประชาชนมีน้ำเพียงพอต่อการทำกรเกษตร	กองช่าง
๑๓	ขุดเจาะบ่อบาดาลภายในหมู่บ้าน หมู่ ๔ บ้านโป่งตะขบ	เพื่อให้มีแหล่งน้ำเพียงพอต่อการทำกรเกษตร	ขุดเจาะบ่อบาดาลภายในหมู่บ้าน จำนวน ๑๐ บ่อ ขนาด ๖ นิ้ว ลึกไม่น้อยกว่า ๖๐ เมตร			๑,๐๐๐,๐๐๐			ประชาชนในหมู่บ้านร้อยละ ๕๐ มีน้ำใช้เพื่อทำการเกษตร	ประชาชนมีน้ำสะอาดอุปโภค-บริโภคอย่างเพียงพอ	กองช่าง

ที่	โครงการ	วัตถุประสงค์	เป้าหมาย (ผลผลิตของโครงการ)	งบประมาณ					ตัวชี้วัด (KPI)	ผลที่คาดว่าจะได้รับ	หน่วยงาน รับผิดชอบหลัก
				๒๕๖๑ (บาท)	๒๕๖๒ (บาท)	๒๕๖๓ (บาท)	๒๕๖๔ (บาท)	๒๕๖๕ (บาท)			
๑๔	ขยายเขตท่อเมนประปา หมู่ ๔ บ้านโป่งตะขบ (กลุ่มบ้านนางยุพิน)	เพื่อให้มีน้ำสะอาดเพียงพอต่อการอุปโภค-บริโภค	ขยายเขตท่อเมนประปา หมู่ ๔ ท่อ พีวีซี ขนาด ๒ นิ้ว ยาวไม่น้อยกว่า ๒๘๕ ม.		๓๘,๐๐๐				ประชาชนในหมู่บ้านร้อยละ ๕๐ มีน้ำใช้เพื่อทำการเกษตร	ประชาชนมีน้ำสะอาดอุปโภคอย่างเพียงพอ	กองช่าง
๑๕	ขยายเขตท่อเมนประปา หมู่ ๔ บ้านโป่งตะขบ (กลุ่มบ้านนางยุพิน)	เพื่อให้มีน้ำสะอาดเพียงพอต่อการอุปโภค-บริโภค	ขยายเขตท่อเมนประปา หมู่ ๔ ท่อ พีวีซี ขนาด ๒ นิ้ว ยาวไม่น้อยกว่า ๒๘๕ ม.		๓๘,๐๐๐				ประชาชนในหมู่บ้านร้อยละ ๕๐ มีน้ำใช้เพื่อทำการเกษตร	ประชาชนมีน้ำสะอาดอุปโภคอย่างเพียงพอ	กองช่าง
๑๖	ขุดเจาะบ่อบาดาลภายในหมู่บ้าน หมู่ ๕ บ้านจิ้งจก (กลุ่มบ้านนายสนธยา)	เพื่อให้มีแหล่งน้ำเพียงพอต่อการทำการเกษตร	ขุดเจาะบ่อบาดาลภายในหมู่บ้าน จำนวน ๑ บ่อ ขนาด ๖ นิ้ว ลึกไม่น้อยกว่า ๖๐ เมตร			๑๙๑,๐๐๐			ประชาชนในหมู่บ้านร้อยละ ๕๐ มีน้ำใช้เพื่อทำการเกษตร	ประชาชนมีน้ำสะอาดอุปโภค-บริโภคอย่างเพียงพอ	กองช่าง
๑๗	ปรับปรุงระบบประปาถังแชมเปญ หมู่ ๕ บ้านจิ้งจก กลุ่มบ้านนายไพบุลย์ พร้อมเจาะบ่อ	เพื่อให้มีน้ำสะอาดเพียงพอต่อการอุปโภค-บริโภค	ปรับปรุงระบบประปาถังแชมเปญ พร้อมเจาะบ่อบาดาล และย้ายถัง			๑๐๐,๐๐๐			ประชาชนในหมู่บ้านร้อยละ ๕๐ มีน้ำใช้เพื่อทำการเกษตร	ประชาชนมีน้ำสะอาดอุปโภคอย่างเพียงพอ	กองช่าง
๑๘	ขุดลอกหน้าบ่อก่อนเวียร์สลายโปร่งกระเปาะ หมู่ ๕ บ้านจิ้งจก	เพื่อให้มีน้ำสะอาดเพียงพอต่อการอุปโภค-บริโภค	ขุดลอกหน้าบ่อก่อนเวียร์สลายโปร่งกระเปาะ			๑๐๐,๐๐๐			ประชาชนในหมู่บ้านร้อยละ ๕๐ มีน้ำใช้เพื่อทำการเกษตร	ประชาชนมีน้ำสะอาดอุปโภคอย่างเพียงพอ	กองช่าง
๑๙	ย้ายและติดตั้งถังแชมเปญจากกลุ่มบ้านนายไพบุลย์ นิยมพิง ถึงกลุ่มบ้านนายสนธยา ภูระยา พร้อมขยายเขตประปา หมู่ ๕	เพื่อให้มีน้ำสะอาดเพียงพอต่อการอุปโภค-บริโภค	ย้ายและติดตั้งถังแชมเปญ พร้อมขยายเขตประปา หมู่ ๕			๗๕๐,๐๐๐			ประชาชนในหมู่บ้านร้อยละ ๕๐ มีน้ำดื่มที่สะอาดบริโภค	ประชาชนมีน้ำสะอาดอุปโภค-บริโภคอย่างเพียงพอ	กองช่าง

ที่	โครงการ	วัตถุประสงค์	เป้าหมาย (ผลผลิตของโครงการ)	งบประมาณ					ตัวชี้วัด (KPI)	ผลที่คาดว่าจะได้รับ	หน่วยงาน รับผิดชอบ หลัก
				๒๕๖๑ (บาท)	๒๕๖๒ (บาท)	๒๕๖๓ (บาท)	๒๕๖๔ (บาท)	๒๕๖๕ (บาท)			
๒๐	ติดตั้งเครื่องกรองน้ำระบบประปาดื่มได้ หมู่ ๖ บ้านป่าลานหินดาด	เพื่อให้มีน้ำสะอาดเพียงพอต่อการอุปโภค-บริโภค	ติดตั้งเครื่องกรองน้ำระบบประปาดื่มได้พร้อมอุปกรณ์ หมู่ ๖			๓๕๐,๐๐๐			ประชาชนในหมู่บ้านร้อยละ ๕๐ มีน้ำดื่มที่สะอาดบริโภค	ประชาชนมีน้ำสะอาดอุปโภค-บริโภคอย่างเพียงพอ	กองช่าง
๒๑	ขุดลอกหน้าฝายบ้านนายฉลอม หมู่ ๖ บ้านจิ้งจาม	เพื่อให้มีแหล่งน้ำเพียงพอต่อการทำการเกษตร	ขุดลอกหน้าฝายบ้านนายฉลอม หมู่ ๖	๘๐๐,๐๐๐					ประชาชนในหมู่บ้านร้อยละ ๕๐ มีน้ำใช้เพื่อทำการเกษตร	ประชาชนมีน้ำสะอาดอุปโภค-บริโภคอย่างเพียงพอ	กองช่าง
๒๒	ปรับปรุงระบบประปาถังแชมเปญ หมู่ ๖ บ้านป่าลานหินดาด (กลุ่มบ้านนายกุล)	เพื่อให้มีน้ำสะอาดเพียงพอต่อการอุปโภค-บริโภค	ปรับปรุงระบบประปาถังแชมเปญ โดยการซ่อมแซมถังแชมเปญ พร้อมทั้งระบบสูบ - จ่าย			๑๒๐,๐๐๐			ประชาชนในหมู่บ้านร้อยละ ๕๐ มีน้ำสะอาดอุปโภค	ประชาชนมีน้ำสะอาดอุปโภค-บริโภคอย่างเพียงพอ	กองช่าง
๒๓	ก่อสร้างท่อระบายน้ำพร้อมบ่อพัก หมู่ ๖ บ้านป่าลานหินดาด (บริเวณสามแยกบ้านป่าลาน)	เพื่อเป็นการระบายน้ำและป้องกันน้ำขังท่วมถนน ลดการเกิดอุบัติเหตุทางถนน	ก่อสร้างท่อระบายน้ำพร้อมบ่อพักวางท่อระบายน้ำขนาด ๑ เมตร			๔๗๘,๘๐๐			ร้อยละ ๖๐ สามารถสัญจรไปมาสะดวก	มีทางชะลอน้ำหลาก ป้องกันน้ำท่วม และสามารถสัญจรไปมาได้สะดวก	กองช่าง
๒๔	ซ่อมแซมฝาย กลุ่มบ้านนายฉลอม หมู่ ๖	เพื่อเป็นการระบายน้ำและป้องกันน้ำขังท่วมถนน ลดการเกิดอุบัติเหตุทางถนน	ซ่อมแซมฝายกลุ่มบ้านนายฉลอม หมู่ ๖			๓๕,๐๐๐			ร้อยละ ๖๐ สามารถระบายน้ำได้ดีและการท่วมขัง	มีทางชะลอน้ำหลาก ป้องกันน้ำท่วม และสามารถสัญจรไปมาได้สะดวก	กองช่าง
๒๕	เจาะบ่อบาดาล กลุ่มบ้านนางอรพิน หมู่ ๗	เพื่อให้มีแหล่งน้ำเพียงพอต่อการทำการเกษตรและใช้ใน การอุปโภค-บริโภค	เจาะบ่อบาดาล กลุ่มบ้านนางอรพิน หมู่ ๗				๓๕๐,๐๐๐		ประชาชนในหมู่บ้านร้อยละ ๕๐ มีน้ำสะอาดอุปโภค	ประชาชนมีน้ำสะอาดอุปโภค-บริโภคอย่างเพียงพอ	กองช่าง
๒๖	ขุดสระเก็บน้ำระบบประปาบ้านสะพาน ๒ หมู่ ๘ บ้านหาดเล็บบยาว	เพื่อให้มีแหล่งน้ำเพียงพอต่อการทำการเกษตร	ขุดสระเก็บน้ำระบบประปาบ้านสะพาน ๒ หมู่ ๘			๗๐๐,๐๐๐			ประชาชนในหมู่บ้านร้อยละ ๕๐ มีน้ำใช้	ประชาชนมีน้ำสะอาดอุปโภค-บริโภคอย่าง	กองช่าง

ที่	โครงการ	วัตถุประสงค์	เป้าหมาย (ผลผลิตของโครงการ)	งบประมาณ					ตัวชี้วัด (KPI)	ผลที่คาดว่าจะได้รับ	หน่วยงาน รับผิดชอบหลัก
				๒๕๖๑ (บาท)	๒๕๖๒ (บาท)	๒๕๖๓ (บาท)	๒๕๖๔ (บาท)	๒๕๖๕ (บาท)			
๒๗	ติดตั้งเครื่องกรองน้ำระบบประปาดื่มได้ หมู่ ๘ บ้านหาดเล็บบยาว	เพื่อให้มีน้ำสะอาดเพียงพอต่อการอุปโภค-บริโภค	ติดตั้งเครื่องกรองน้ำระบบประปาดื่มได้พร้อมอุปกรณ์			๓๕๐,๐๐๐			ประชาชนในหมู่บ้านร้อยละ ๕๐ มีน้ำดื่มที่สะอาดบริโภค	ประชาชนมีน้ำสะอาดอุปโภค-บริโภคอย่างเพียงพอ	กองช่าง
๒๘	ก่อสร้างระบบประปาห้องหลักเก็บน้ำรูปแชมเปญ ความจุ ๑๕ ลบ.ม. สูง ๑๕ เมตร หมู่ ๘ บ้านหาดเล็บบยาว (กลุ่มบ้านสะพานสอง)	เพื่อให้มีน้ำสะอาดเพียงพอต่อการอุปโภค-บริโภค	ก่อสร้างระบบประปาห้องหลักเก็บน้ำรูปแชมเปญ ความจุ ๑๕ ลบ.ม. สูง ๑๕ เมตร หมู่ ๘ พร้อมขยายเขต ยาว ๗๐๐ ม.			๖๕๐,๐๐๐			ประชาชนในหมู่บ้านร้อยละ ๕๐ มีน้ำสะอาดอุปโภค	ประชาชนมีน้ำสะอาดอุปโภค-บริโภคอย่างเพียงพอ	กองช่าง
๒๙	ก่อสร้างระบบประปาห้องหลักเก็บน้ำรูปแชมเปญ ความจุ ๑๕ ลบ.ม. สูง ๑๕ เมตร หมู่ ๘ บ้านหาดเล็บบยาว(กลุ่มนายบุญยืน)	เพื่อให้มีน้ำสะอาดเพียงพอต่อการอุปโภค-บริโภค	ก่อสร้างระบบประปาห้องหลักเก็บน้ำรูปแชมเปญ ความจุ ๑๕ ลบ.ม. สูง ๑๕ ม. พร้อมขยายเขต			๓๗๑,๙๐๐			ประชาชนในหมู่บ้านร้อยละ ๕๐ มีน้ำดื่มที่สะอาดบริโภค	ประชาชนมีน้ำสะอาดอุปโภค-บริโภคอย่างเพียงพอ	กองช่าง
๓๐	ขยายเขตท่อเมนประปา หมู่ ๙ บ้านหนองบอน (กลุ่มบ้านนางสงอิ่งแก้วมณี)	เพื่อให้มีน้ำสะอาดเพียงพอต่อการอุปโภค-บริโภค	วางท่อเมนประปา ท่อพีวีซีขนาด ๑๒ นิ้ว ระยะทางยาวไม่น้อยกว่า ๒๑๐ ม.			๑๐๐,๐๐๐			ประชาชนในหมู่บ้านร้อยละ ๕๐ มีน้ำสะอาดอุปโภค	ประชาชนมีน้ำสะอาดอุปโภค-บริโภคอย่างเพียงพอ	กองช่าง
๓๑	จัดซื้อถังเก็บน้ำฝนไฟเบอร์กลาส หมู่ ๙ บ้านหนองบอน	เพื่อให้มีน้ำสะอาดเพียงพอต่อการอุปโภค-บริโภค	ก่อสร้างถังเก็บน้ำฝนไฟเบอร์กลาสพร้อมฐานวาง จำนวน ๑๐ ใบ ขนาด ๑,๕๐๐ ลิตร				๑๒๐,๐๐๐		ประชาชนในหมู่บ้านร้อยละ ๕๐ มีน้ำสะอาดอุปโภค	ประชาชนมีน้ำสะอาดอุปโภค-บริโภคอย่างเพียงพอ	กองช่าง
๓๒	ก่อสร้างระบบประปาห้องหลักเก็บน้ำรูปแชมเปญ ความจุ ๑๕ ลบ.ม. สูง ๑๕ เมตร หมู่ ๙ บ้านหนองบอน (กลุ่มบ้านนายเสวย กล่อมพันธ์)	เพื่อให้มีน้ำสะอาดเพียงพอต่อการอุปโภค-บริโภค	ก่อสร้างระบบประปาห้องหลักเก็บน้ำรูปแชมเปญ ความจุ ๑๕ ลบ.ม. สูง ๑๕ เมตร หมู่ ๙ พร้อมขยายเขต ยาว ๗๐๐ ม.				๖๕๐,๐๐๐		ประชาชนในหมู่บ้านร้อยละ ๕๐ มีน้ำสะอาดอุปโภค	ประชาชนมีน้ำสะอาดอุปโภค-บริโภคอย่างเพียงพอ	กองช่าง
๓๓	ขยายเขตท่อเมนประปาโดยการวางท่อเมนใหม่ หมู่ ๙ บ้านหนองบอน (กลุ่มบ้านนางทองแม่ ส่างฤทธิ์)	เพื่อให้มีน้ำสะอาดเพียงพอต่อการอุปโภค-บริโภค	วางท่อเมนประปา ท่อ พีวีซี ขนาด ๒ นิ้ว ระยะทางยาวไม่น้อยกว่า ๒๓๐ เมตร			๑๙,๒๐๐			ประชาชนในหมู่บ้านร้อยละ ๕๐ มีน้ำสะอาดอุปโภค	ประชาชนมีน้ำสะอาดอุปโภค-บริโภคอย่างเพียงพอ	กองช่าง

ที่	โครงการ	วัตถุประสงค์	เป้าหมาย (ผลผลิตของโครงการ)	งบประมาณ					ตัวชี้วัด (KPI)	ผลที่คาดว่าจะได้รับ	หน่วยงาน รับผิดชอบหลัก
				๒๕๖๑ (บาท)	๒๕๖๒ (บาท)	๒๕๖๓ (บาท)	๒๕๖๔ (บาท)	๒๕๖๕ (บาท)			
๓๔	ก่อสร้างระบบประปาห้องเหล็กเก็บน้ำ หมู่ ๙ บ้านหนองบอน (กลุ่มบ้านนางสมใจ)	เพื่อให้มีน้ำสะอาดเพียงพอต่อการอุปโภค- บริโภค	ก่อสร้างระบบประปาห้องเหล็กเก็บน้ำรูปแฉมแปญ ความจุ ๑๕ ลบ.ม. สูง ๑๕ ม. พร้อมขยายเขต				๖๑๓,๓๐๐		ประชาชนในหมู่บ้านร้อยละ ๕๐ มีน้ำสะอาดอุปโภค	ประชาชนมีน้ำสะอาดอุปโภค-บริโภคอย่างเพียงพอ	กองช่าง
๓๕	ก่อสร้างฝายชะลอน้ำ หมู่ ๑๑ บ้านสวนมะเดื่อ	เพื่อให้มีแหล่งน้ำเพียงพอต่อการทำการเกษตร	ก่อสร้างฝายชะลอน้ำ หมู่ ๑๑ ยาว ๕๐๐ ม.				๓๐๐,๐๐๐		ประชาชนในหมู่บ้านร้อยละ ๕๐ มีน้ำสะอาดอุปโภค	ประชาชนมีน้ำสะอาดอุปโภค-บริโภคอย่างเพียงพอ	กองช่าง
๓๖	ติดตั้งเครื่องกรองน้ำระบบประปาดื่มได้ของหมู่บ้าน หมู่ ๑๒ บ้านคลองกระทิง	เพื่อให้มีน้ำสะอาดเพียงพอต่อการอุปโภค- บริโภค	ติดตั้งเครื่องกรองน้ำระบบประปาดื่มได้ หมู่ ๑๒	๓๕๐,๐๐๐					ประชาชนในหมู่บ้านร้อยละ ๕๐ มีน้ำดื่มที่สะอาดบริโภค	ประชาชนมีน้ำสะอาดอุปโภค-บริโภคอย่างเพียงพอ	กองช่าง
๓๗	เปลี่ยนท่อเมนประปา หมู่ ๑๒ บ้านคลองกระทิง (บ้านนายปูน จันทร์เกิด)	เพื่อให้มีน้ำสะอาดเพียงพอต่อการอุปโภค- บริโภค	เปลี่ยนท่อเมนประปา หมู่ ๑๒ ขนาดท่อเมน ๒ นิ้ว ระยะทาง ๓,๗๐๐ เมตร			๒๘๐,๙๐๐			ประชาชนในหมู่บ้านร้อยละ ๕๐ มีน้ำสะอาดอุปโภค	ประชาชนมีน้ำสะอาดอุปโภค-บริโภคอย่างเพียงพอ	กองช่าง
๓๘	จัดซื้อถังเก็บน้ำฝนไฟเบอร์กลาส หมู่ ๑๒ บ้านคลองกระทิง ภายในหมู่บ้าน	เพื่อให้มีน้ำสะอาดเพียงพอต่อการอุปโภค- บริโภค	ก่อสร้างถังเก็บน้ำฝนไฟเบอร์กลาส พร้อมฐานวาง จำนวน ๔ ใบ ขนาด ๑,๕๐๐ ลิตร				๑๒๐,๐๐๐		ประชาชนในหมู่บ้านร้อยละ ๕๐ มีน้ำสะอาดอุปโภค	ประชาชนมีน้ำสะอาดอุปโภค-บริโภคอย่างเพียงพอ	กองช่าง
๓๙	จัดซื้อถังน้ำประปา หมู่ ๑๒ บ้านคลองกระทิง (ภายในหมู่บ้าน)	เพื่อให้มีน้ำสะอาดเพียงพอต่อการอุปโภค- บริโภค	จัดซื้อถังน้ำประปา จำนวน ๔ ใบ พร้อมติดตั้ง			๑๐๐,๐๐๐			ประชาชนในหมู่บ้านร้อยละ ๕๐ มีน้ำสะอาดอุปโภค	ประชาชนมีน้ำสะอาดอุปโภค-บริโภคอย่างเพียงพอ	กองช่าง

ที่	โครงการ	วัตถุประสงค์	เป้าหมาย (ผลผลิตของโครงการ)	งบประมาณ					ตัวชี้วัด (KPI)	ผลที่คาดว่าจะได้รับ	หน่วยงาน รับผิดชอบหลัก
				๒๕๖๑ (บาท)	๒๕๖๒ (บาท)	๒๕๖๓ (บาท)	๒๕๖๔ (บาท)	๒๕๖๕ (บาท)			
๔๐	ก่อสร้างระบบประปาหอดึงเหล็กเก็บน้ำ รูปแฉมแปญ ความจุ ๑๕ ลบ.ม. สูง ๑๕ เมตร หมู่ ๑๓ บ้านคลองมะเกลือ (กลุ่มบ้านนายบัว)	เพื่อให้มีน้ำสะอาดเพียงพอ ต่อการอุปโภค-บริโภค	ก่อสร้างระบบประปาหอดึงเหล็ก เก็บน้ำรูปแฉมแปญ ความจุ ๑๕ ลบ.ม. สูง ๑๕ เมตร หมู่ ๑๓ พร้อมขยาย เขต ยาวไม่น้อยกว่า ๑๕๐ ม.		๕๖๐,๐๐๐				ประชาชนในหมู่ บ้านร้อยละ ๕๐ มีน้ำ สะอาดอุปโภค	ประชาชนมีน้ำสะอาด อุปโภค-บริโภคอย่าง เพียงพอ	กองช่าง
๔๑	ติดตั้งถังแฉมแปญพร้อมระบบประปา กลุ่มบ้านนายหวัน พันธุ์สุ หมู่ ๑๓	เพื่อให้มีน้ำสะอาดเพียงพอ ต่อการอุปโภค-บริโภค	ความจุ ๑๕ ลบ.ม. สูง ๑๕ เมตร กลุ่มบ้านนายหวัน พันธุ์สุ หมู่ ๑๓		๓๙๕,๐๐๐				ประชาชนในหมู่ บ้านร้อยละ ๕๐ มีน้ำ สะอาดอุปโภค	ประชาชนมีน้ำสะอาด อุปโภค-บริโภคอย่าง เพียงพอ	กองช่าง
๔๒	เปลี่ยนท่อเมนประปา กลุ่มบ้านนายทองพูล กรัญชัย หมู่ ๑๓	เพื่อให้มีน้ำสะอาดเพียงพอ ต่อการอุปโภค-บริโภค	ท่อขนาด ๒ นิ้ว หนา ๘.๕ นิ้ว ระยะทาง ๘๐๐ เมตร			๓๒,๐๐๐			ประชาชนในหมู่ บ้านร้อยละ ๕๐ มีน้ำ สะอาดอุปโภค	ประชาชนมีน้ำสะอาด อุปโภค-บริโภคอย่าง เพียงพอ	กองช่าง
๔๓	ขยายท่อเมนระบบประปาหมู่บ้าน กลุ่มบ้าน นางจำเนียร หมู่ ๑๓	เพื่อให้มีน้ำสะอาดเพียงพอ ต่อการอุปโภค-บริโภค	ท่อขนาด ๒ นิ้ว หนา ๘.๕ นิ้ว ระยะทาง ๕๐๐ เมตร			๔๕,๐๐๐			ประชาชนในหมู่ บ้านร้อยละ ๕๐ มีน้ำ สะอาดอุปโภค	ประชาชนมีน้ำสะอาด อุปโภค-บริโภคอย่าง เพียงพอ	กองช่าง
๔๔	ก่อสร้างระบบประปาหอดึงเหล็กเก็บน้ำ รูปแฉมแปญ ความจุ ๑๕ ลบ.ม. สูง ๑๕ เมตรหมู่ ๑๔ บ้านหลังเขา (กลุ่มบ้านนางจำปา ประสงค์ธรรม)	เพื่อให้มีน้ำสะอาดเพียงพอ ต่อการอุปโภค-บริโภค	ก่อสร้างระบบประปาหอดึงเหล็ก เก็บน้ำรูปแฉมแปญ ความจุ ๑๕ ลบ. ม. สูง ๑๕ เมตร พร้อมเจาะบ่อ บาดาล ขนาด ๖ นิ้ว ลึกไม่น้อย กว่า ๖๐ เมตร	๕๕๐,๐๐๐					ประชาชนในหมู่ บ้านร้อยละ ๕๐ มีน้ำ สะอาดอุปโภค	ประชาชนมีน้ำสะอาด อุปโภค-บริโภคอย่าง เพียงพอ	กองช่าง

ที่	โครงการ	วัตถุประสงค์	เป้าหมาย (ผลผลิตของโครงการ)	งบประมาณ					ตัวชี้วัด (KPI)	ผลที่คาดว่าจะได้รับ	หน่วยงาน รับผิดชอบหลัก
				๒๕๖๑ (บาท)	๒๕๖๒ (บาท)	๒๕๖๓ (บาท)	๒๕๖๔ (บาท)	๒๕๖๕ (บาท)			
๔๕	ก่อสร้างระบบประปาหอดึงเหล็กเก็บน้ำ รูปแฉมแปญ ความจุ ๑๕ ลบ.ม. สูง ๑๕ เมตร หมู่ ๑๔ บ้านหลังเขา (กลุ่มบ้านนายปริญญา หินซ้อน)	เพื่อให้มีน้ำสะอาดเพียงพอ ต่อการอุปโภค-บริโภค	ก่อสร้างระบบประปาหอดึงเหล็ก เก็บน้ำรูปแฉมแปญ ความจุ ๑๕ ลบ. ม. สูง ๑๕ เมตร พร้อมเจาะบ่อ บาดาล ขนาด ๖ นิ้ว ลึกไม่น้อย กว่า ๖๐ เมตร					๕๕๐,๐๐๐	ประชาชนในหมู่ บ้านร้อยละ ๕๐ มีน้ำ สะอาดอุปโภค	ประชาชนมีน้ำสะอาด อุปโภค-บริโภคอย่าง เพียงพอ	กองช่าง
๔๖	จัดซื้อถังเก็บน้ำฝน หมู่ ๑๔ บ้านหลังเขา ภายในหมู่บ้าน	เพื่อให้มีน้ำสะอาดเพียงพอ ต่อการอุปโภค-บริโภค	ก่อสร้างถังเก็บน้ำฝน พร้อมฐานวาง จำนวน ๘ ใบ ขนาด ๑,๕๐๐ ลิตร พร้อมทำหลังคา					๕๐๐,๐๐๐	ประชาชนในหมู่ บ้านร้อยละ ๕๐ มีน้ำ สะอาดอุปโภค	ประชาชนมีน้ำสะอาด อุปโภค-บริโภคอย่าง เพียงพอ	กองช่าง
๔๗	ติดตั้งเครื่องกรองน้ำระบบประปาดื่มได้ ของหมู่บ้าน หมู่ ๑๕ บ้านท่อนี้	เพื่อให้มีน้ำสะอาดเพียงพอ ต่อการอุปโภค-บริโภค	ติดตั้งเครื่องกรองน้ำระบบประปา ดื่มได้ หมู่ ๑๕			๓๕๐,๐๐๐			ประชาชนในหมู่ บ้านร้อยละ ๕๐ มีน้ำ ดื่มที่สะอาดบริโภค	ประชาชนมีน้ำสะอาด อุปโภค-บริโภคอย่าง เพียงพอ	กองช่าง
๔๘	ขุดลอกบ่อประปาหมู่บ้าน หมู่ ๑๖ บ้านหาดเล็บยาว ๒	เพื่อให้มีน้ำสะอาดเพียงพอ ต่อการอุปโภค-บริโภค	ขุดลอกบ่อประปาหมู่บ้าน หมู่ ๑๖ ขุดลึก ๑๕ เมตร ยาว ๕๐๐ ม.			๕๕๐,๐๐๐			ประชาชนในหมู่ บ้านร้อยละ ๕๐ มีน้ำ สะอาดอุปโภค	ประชาชนมีน้ำสะอาด อุปโภค-บริโภคอย่าง เพียงพอ	กองช่าง
๔๙	ขุดลอกบ่อ (ติดบ่อประปา)เพื่อการ เกษตร หมู่ ๑๖ บ้านหาดเล็บยาว ๒	เพื่อให้มีแหล่งน้ำเพียงพอ ต่อการทำการเกษตร	ขุดลอกบ่อ (ติดบ่อประปา)เพื่อการ เกษตร หมู่ ๑๖				๕๐๐,๐๐๐		ประชาชนในหมู่บ้าน ร้อยละ ๕๐ มีน้ำใช้	ประชาชนมีน้ำสะอาด อุปโภค-บริโภคอย่าง	กองช่าง
๕๐	ติดตั้งเครื่องกรองน้ำระบบประปาดื่มได้ ของหมู่บ้าน หมู่ ๑๖ บ้านหาดเล็บยาว ๒	เพื่อให้มีน้ำสะอาดเพียงพอ ต่อการอุปโภค-บริโภค	ติดตั้งเครื่องกรองน้ำระบบประปา ดื่มได้ หมู่ ๑๖			๓๕๐,๐๐๐			ประชาชนในหมู่ บ้านร้อยละ ๕๐ มีน้ำ ดื่มที่สะอาดบริโภค	ประชาชนมีน้ำสะอาด อุปโภค-บริโภคอย่าง เพียงพอ	กองช่าง

ที่	โครงการ	วัตถุประสงค์	เป้าหมาย (ผลผลิตของโครงการ)	งบประมาณ					ตัวชี้วัด (KPI)	ผลที่คาดว่าจะได้รับ	หน่วยงาน รับผิดชอบหลัก
				๒๕๖๑ (บาท)	๒๕๖๒ (บาท)	๒๕๖๓ (บาท)	๒๕๖๔ (บาท)	๒๕๖๕ (บาท)			
๕๑	ก่อสร้างระบบประปาห้องเหล็กเก็บน้ำ รูปแฉมเปญ ความจุ ๑๕ ลบ.ม. สูง ๑๕ เมตรหมู่ ๑๗ บ้านซับแห้ง (กลุ่มบ้านนายเสนาะ รมนิกร)	เพื่อให้มีน้ำสะอาดเพียงพอ ต่อการอุปโภค- บริโภค	ก่อสร้างระบบประปาห้องเหล็ก เก็บน้ำรูปแฉมเปญ ความจุ ๑๕ ลบ.ม. สูง ๑๕ เมตร เจาะบ่อบาดาลลึกไม่น้อย กว่า ๑๒๐ ม. (ตามแบบ อบต.วังม่วง)		๖๒๖,๓๐๐				ประชาชนในหมู่ บ้านร้อยละ ๕๐ มีน้ำ สะอาดอุปโภค	ประชาชนมีน้ำสะอาด อุปโภค-บริโภคอย่าง เพียงพอ	กองช่าง
๕๒	ขยายเขตระบบประปาโดยการวางท่อ เมนใหม่ หมู่ ๑๗ บ้านซับแห้ง (กลุ่มบ้านนางพรทิพย์-กลุ่มบ้านนายถาวร)	เพื่อให้มีน้ำสะอาดเพียงพอ ต่อการอุปโภค- บริโภค	วางท่อเมนประปา ท่อพีวีซี ขนาด ๒ นิ้ว ยาว ๕๐๐ ม. หมู่ ๑๗	๘๐,๐๐๐					ประชาชนในหมู่ บ้านร้อยละ ๕๐ มีน้ำ สะอาดอุปโภค	ประชาชนมีน้ำสะอาด อุปโภค-บริโภคอย่าง เพียงพอ	กองช่าง
๕๓	ขยายเขตระบบประปาโดยการวางท่อ เมนใหม่ หมู่ ๑๗ บ้านซับแห้ง (กลุ่มบ้านนายโตม-กลุ่มบ้านนายมนัส)	เพื่อให้มีน้ำสะอาดเพียงพอ ต่อการอุปโภค- บริโภค	วางท่อเมนประปา ท่อพีวีซี ขนาด ๒ นิ้ว ยาว ๑,๕๐๐ ม. หมู่ ๑๗			๒๐๐,๐๐๐			ประชาชนในหมู่ บ้านร้อยละ ๕๐ มีน้ำ สะอาดอุปโภค	ประชาชนมีน้ำสะอาด อุปโภค-บริโภคอย่าง เพียงพอ	กองช่าง
๕๔	เจาะบ่อบาดาลพร้อมติดตั้งตู้ควบคุม ระบบประปา หมู่ ๑๗ กลุ่มบ้านนางทองใส ร้อยแก้ว	เพื่อให้มีน้ำสะอาดเพียงพอ ต่อการอุปโภค- บริโภค	เจาะบ่อบาดาลพร้อมติดตั้งตู้ควบคุม ระบบประปา ลึกไม่น้อยกว่า ๑๒๐ ม.ขนาด ๔ นิ้ว พร้อมขยายเขต ยาวไม่น้อยกว่า ๑,๒๐๐ ม.					๔๑๔,๒๐๐	ประชาชนในหมู่ บ้านร้อยละ ๕๐ มีน้ำ สะอาดอุปโภค	ประชาชนมีน้ำสะอาด อุปโภค-บริโภคอย่าง เพียงพอ	กองช่าง
๕๕	ก่อสร้างระบบสูบน้ำด้วยพลังงานแสงอาทิตย์ เพื่อการเกษตร	เพื่อให้เกษตรกรมีน้ำใช้ในการทำ การเกษตรอย่างทั่วถึงและเพียงพอ	ก่อสร้างและติดตั้งระบบสูบน้ำด้วยพลัง งานแสงอาทิตย์พร้อมเจาะบ่อบาดาล และชุดแผงเซลล์แสงอาทิตย์พร้อมวาง ท่อส่งน้ำและอุปกรณ์ต่างๆ ครบชุด จำนวน ๑๗ แห่ง			๒,๒๐๐,๐๐๐	๒,๒๐๐,๐๐๐	๒,๒๐๐,๐๐๐	เกษตรกร ร้อยละ ๕๐ มีน้ำใช้เพื่อการ เกษตรทั่วถึงและเพียงพอ	เกษตรกร มีน้ำใช้เพื่อ การเกษตรทั่วถึงและ เพียงพอ	กองช่าง สนง.พลังงานจังหวัด ฯลฯ
๕๖	ขยายเขตระบบประปาโดยการวางท่อ เมนใหม่ หมู่ ๕ บ้านวังงาม (กลุ่มบ้านนางเจียมใจ เพ็ญต่าย)	เพื่อให้มีน้ำสะอาดเพียงพอ ต่อการอุปโภค- บริโภค	วางท่อเมนประปาท่อพีวีซี ขนาด ๒ นิ้ว หนา ๘.๕ นิ้ว หมู่ ๕ (กลุ่มบ้านนางเจียมใจ เพ็ญต่าย)			๒๐๐,๐๐๐			ประชาชนในหมู่ บ้านร้อยละ ๕๐ มีน้ำ สะอาดอุปโภค	ประชาชนมีน้ำสะอาด อุปโภค-บริโภคอย่าง เพียงพอ	กองช่าง

ที่	โครงการ	วัตถุประสงค์	เป้าหมาย (ผลผลิตของโครงการ)	งบประมาณ					ตัวชี้วัด (KPI)	ผลที่คาดว่าจะได้รับ	หน่วยงาน รับผิดชอบ หลัก
				๒๕๖๑ (บาท)	๒๕๖๒ (บาท)	๒๕๖๓ (บาท)	๒๕๖๔ (บาท)	๒๕๖๕ (บาท)			
๕๗	ก่อสร้างรางระบายน้ำ คสล.ภายใน หมู่บ้านมอดินแดง หมู่ ๒	เพื่อระบายน้ำในฤดูฝน และป้องกันน้ำหลากกัดเซาะถนนชำรุด	ก่อสร้างรางระบายน้ำ คสล.ภายใน หมู่บ้านมอดินแดง หมู่ ๒ ยาว ๒๕๐ เมตร				๕๐๐,๐๐๐		ร้อยละ ๖๐ สามารถระบายน้ำได้	มีทางชะลอน้ำหลาก ป้องกันน้ำท่วม และป้องกันถนนชำรุด	กองช่าง
๕๘	ปรับปรุงท่อลอดถนนเส้นสี่แยกวังยาง หมู่ ๓ บ้านวังยาง	เพื่อระบายน้ำในฤดูฝน และป้องกันน้ำหลากกัดเซาะถนนชำรุด	ปรับปรุงท่อลอดถนนเส้นสี่แยกวังยาง หมู่ ๓				๕๐๐,๐๐๐		ร้อยละ ๖๐ สามารถระบายน้ำได้	มีทางชะลอน้ำหลาก ป้องกันน้ำท่วม และป้องกันถนนชำรุด	กองช่าง
๕๙	ก่อสร้างซุ้มประตูแหล่งโบราณคดีบ้านโป่งตะขบ หมู่ ๔	เพื่อเป็นการส่งเสริมแหล่งท่องเที่ยวแหล่งโบราณคดีบ้านโป่งตะขบ	ก่อสร้างซุ้มประตูแหล่งโบราณคดีบ้านโป่งตะขบ หมู่ ๔	๘๐๐,๐๐๐					ร้อยละ ๖๐ สามารถไปแหล่งโบราณคดีได้	แหล่งโบราณคดีบ้านโป่งตะขบเป็นที่รู้จักของผู้นำท่องเที่ยว	กองช่าง
๖๐	ติดตั้งป้ายจราจรบอกเส้นทางภายในหมู่บ้าน หมู่ ๔ บ้านโป่งตะขบ	เพื่อความปลอดภัยในการใช้รถใช้ถนนของประชาชน	ติดตั้งป้ายจราจรบอกเส้นทางภายในหมู่บ้าน หมู่ ๔				๑๐๐,๐๐๐		ร้อยละ ๖๐ สามารถเข้าใจการเดินทาง	ประชาชนมีความปลอดภัยในการใช้รถใช้ถนนมากขึ้น	กองช่าง
๖๑	ก่อสร้างบล็อกรองน้ำ หมู่ ๔ บ้านโป่งตะขบ (กลุ่มบ้านนางยุพิน รอดสำเภา)	เพื่อระบายน้ำในฤดูฝน และเพื่อความสะดวกในการสัญจรไปมา	ก่อสร้างบล็อกรองน้ำ หมู่ ๔				๕๐๐,๐๐๐		ร้อยละ ๖๐ สามารถสัญจรไปมาสะดวก	มีทางชะลอน้ำหลาก ป้องกันน้ำท่วม และสามารถสัญจรไปมาได้สะดวก	กองช่าง
๖๒	จัดซื้อกระจกโค้ง หมู่ ๕ บ้านจันทรม	เพื่อความปลอดภัยในการใช้รถใช้ถนนของประชาชนในพื้นที่	จัดซื้อกระจกโค้งพร้อมติดตั้งขนาด ๑๘ นิ้ว จำนวน ๑ อัน	๕,๐๐๐					ร้อยละ ๖๐ สามารถระบายน้ำได้	ประชาชนมีความปลอดภัยในการใช้รถใช้ถนนมากขึ้น	กองช่าง
๖๓	ปรับปรุงบล็อกรองน้ำ หมู่ ๕ บ้านจันทรม (กลุ่มบ้านนายวิโรจน์ ผดุงพัก)	เพื่อระบายน้ำในฤดูฝน และเพื่อความสะดวกในการสัญจรไปมา	ปรับปรุงบล็อกรองน้ำ หมู่ ๕ บ้านจันทรม				๕๐๐,๐๐๐		ร้อยละ ๖๐ สามารถสัญจรไปมาสะดวก	มีทางชะลอน้ำหลาก ป้องกันน้ำท่วม และสามารถสัญจรไปมาได้สะดวก	กองช่าง

ที่	โครงการ	วัตถุประสงค์	เป้าหมาย (ผลผลิตของโครงการ)	งบประมาณ					ตัวชี้วัด (KPI)	ผลที่คาดว่าจะได้รับ	หน่วยงาน รับผิดชอบ หลัก
				๒๕๖๑ (บาท)	๒๕๖๒ (บาท)	๒๕๖๓ (บาท)	๒๕๖๔ (บาท)	๒๕๖๕ (บาท)			
๖๔	ติดตั้งป้ายจราจรบอกเส้นทางภายในหมู่บ้าน หมู่ ๖ บ้านป่าลานหินดาด	เพื่อความปลอดภัยในการใช้รถใช้ถนนของประชาชน	ติดตั้งป้ายจราจรบอกเส้นทางภายในหมู่บ้าน หมู่ ๖			๑๐๐,๐๐๐			ร้อยละ ๖๐ สามารถเข้าใจการเดินทาง	ประชาชนมีความปลอดภัยในการใช้รถใช้ถนนมากขึ้น	กองช่าง
๖๕	ก่อสร้างรางระบายน้ำ คสล. หมู่ ๖ บ้านป่าลานหินดาด (สายหน้าวัดป่าลานหินดาด)	เพื่อป้องกันน้ำหลากและระบายน้ำในฤดูฝน ป้องกันน้ำกัดเซาะถนน	ก่อสร้างรางระบายน้ำ คสล. หมู่ ๖ ยาว ๑๒๕ ม.			๒๕๐,๐๐๐			ร้อยละ ๖๐ สามารถระบายน้ำได้	ลดการเกิดอุบัติเหตุทางถนนและประชาชนมีความปลอดภัยในการสัญจร	กองช่าง
๖๖	ซ่อมแซมบล็อคอคอนกรีตหลังวัดคลองมะเกลือ หมู่ ๑๓ บ้านคลองมะเกลือ	เพื่อระบายน้ำในฤดูฝน และป้องกันน้ำหลากกัดเซาะถนนชำรุด	ซ่อมแซมบล็อคอคอนกรีต หมู่ ๑๓	๓๐๐,๐๐๐					ร้อยละ ๖๐ สามารถระบายน้ำได้	มีทางชะลอน้ำหลาก ป้องกันน้ำท่วม และป้องกันถนนชำรุด	กองช่าง
๖๗	ก่อสร้างลานกีฬาหมู่บ้าน หมู่ ๑๖ บ้านหาดเล็บยาว ๒ (ภายในหมู่บ้าน)	เพื่อให้ประชาชนภายในหมู่บ้านมีสถานที่ออกกำลังกายใช้เวลาว่างให้เป็นประโยชน์	ก่อสร้างลานกีฬาหมู่บ้าน หมู่ ๑๖ หมู่ ๑๖ ยาว ๓๐ ม. กว้าง ๒๐ ม.					๘๐๐,๐๐๐	ร้อยละ ๖๐ สามารถใช้เป็นสถานที่ออกกำลังกาย	ประชาชนรู้จักใช้เวลาว่างให้เกิดประโยชน์มากขึ้น	กองช่าง
๖๘	ก่อสร้างรางระบายน้ำ คสล.ภายในหมู่บ้าน หมู่ ๑๖ บ้านหาดเล็บยาว ๒ กลุ่มบ้านนางจันทร์แรม อยู่โต	เพื่อระบายน้ำในฤดูฝน และป้องกันน้ำหลากกัดเซาะถนนชำรุด	ก่อสร้างรางระบายน้ำ คสล.ภายในหมู่บ้าน กว้าง ๑.๕๐ ม. ยาว ๑๒๐ ม. กั้นกว้าง ๖๐ ซม.			๒๕๐,๐๐๐			ร้อยละ ๖๐ สามารถระบายน้ำได้	มีทางชะลอน้ำหลาก ป้องกันน้ำท่วม และป้องกันถนนชำรุด	กองช่าง

ที่	โครงการ	วัตถุประสงค์	เป้าหมาย (ผลผลิตของโครงการ)	งบประมาณ					ตัวชี้วัด (KPI)	ผลที่คาดว่าจะได้รับ	หน่วยงาน รับผิดชอบหลัก
				๒๕๖๑ (บาท)	๒๕๖๒ (บาท)	๒๕๖๓ (บาท)	๒๕๖๔ (บาท)	๒๕๖๕ (บาท)			
๖๙	ก่อสร้างฝายชะลอน้ำ กล่องเก็บน้ำ หมู่ ๔ บ้านโป่งตะขบ	เพื่อชะลอการไหลของน้ำให้ช้าลง และกักเก็บตะกอนไม่ให้ไหลลงไป ทับถมลำน้ำตอนล่างและเพื่อเก็บกักน้ำ	กว้าง ๑ เมตร ยาว ๑๒ เมตร สูง ๑.๕๐ เมตร พิกัด N ๑๔.๘๓๘๕๒๗ E ๑๐๑.๑๘๕๖๕๗		๑๐๐,๐๐๐				ฝายชะลอน้ำ กล่องเก็บน้ำ หมู่ ๔ พิกัด N ๑๔.๘๓๘๕๒๗ E ๑๐๑.๑๘๕๖๕๗	ชะลอการไหลของน้ำให้ช้าลง และกักเก็บตะกอนไม่ให้ไหลลงไป ทับถมลำน้ำตอนล่างและเก็บกักน้ำ	กองช่าง
๗๐	ก่อสร้างฝายชะลอน้ำ กล่องเก็บน้ำ หมู่ ๔ บ้านโป่งตะขบ	เพื่อชะลอการไหลของน้ำให้ช้าลง และกักเก็บตะกอนไม่ให้ไหลลงไป ทับถมลำน้ำตอนล่างและเพื่อเก็บกักน้ำ	กว้าง ๑ เมตร ยาว ๑๒ เมตร สูง ๑.๕๐ เมตร พิกัด N ๑๔.๘๓๓๗๖๘ E ๑๐๑.๑๘๕๒๙๐		๑๐๐,๐๐๐				ฝายชะลอน้ำ กล่องเก็บน้ำ หมู่ ๔ พิกัด N ๑๔.๘๓๓๗๖๘ E ๑๐๑.๑๘๕๒๙๐	ชะลอการไหลของน้ำให้ช้าลง และกักเก็บตะกอนไม่ให้ไหลลงไป ทับถมลำน้ำตอนล่างและเก็บกักน้ำ	กองช่าง
๗๑	ก่อสร้างฝายชะลอน้ำ กล่องเก็บน้ำ หมู่ ๔ บ้านโป่งตะขบ	เพื่อชะลอการไหลของน้ำให้ช้าลง และกักเก็บตะกอนไม่ให้ไหลลงไป ทับถมลำน้ำตอนล่างและเพื่อเก็บกักน้ำ	กว้าง ๑ เมตร ยาว ๑๒ เมตร สูง ๑.๕๐ เมตร พิกัด N ๑๔.๘๓๙๘๗๖ E ๑๐๑.๑๘๓๕๗๘		๑๐๐,๐๐๐				ฝายชะลอน้ำ กล่องเก็บน้ำ หมู่ ๔ พิกัด N ๑๔.๘๓๙๘๗๖ E ๑๐๑.๑๘๓๕๗๘	ชะลอการไหลของน้ำให้ช้าลง และกักเก็บตะกอนไม่ให้ไหลลงไป ทับถมลำน้ำตอนล่างและเก็บกักน้ำ	กองช่าง
๗๒	ก่อสร้างฝายชะลอน้ำ กล่องเก็บน้ำ หมู่ ๔ บ้านโป่งตะขบ	เพื่อชะลอการไหลของน้ำให้ช้าลง และกักเก็บตะกอนไม่ให้ไหลลงไป ทับถมลำน้ำตอนล่างและเพื่อเก็บกักน้ำ	กว้าง ๑ เมตร ยาว ๑๒ เมตร สูง ๑.๕๐ เมตร พิกัด N ๑๔.๘๓๗๘๒๓ E ๑๐๑.๑๘๖๐๙๔		๑๐๐,๐๐๐				ฝายชะลอน้ำ กล่องเก็บน้ำ หมู่ ๔ พิกัด N ๑๔.๘๓๗๘๒๓ E ๑๐๑.๑๘๖๐๙๔	ชะลอการไหลของน้ำให้ช้าลง และกักเก็บตะกอนไม่ให้ไหลลงไป ทับถมลำน้ำตอนล่างและเก็บกักน้ำ	กองช่าง
๗๓	ก่อสร้างฝายชะลอน้ำ กล่องเก็บน้ำ หมู่ ๕ บ้านจิ้งจาม	เพื่อชะลอการไหลของน้ำให้ช้าลง และกักเก็บตะกอนไม่ให้ไหลลงไป ทับถมลำน้ำตอนล่างและเพื่อเก็บกักน้ำ	กว้าง ๑ เมตร ยาว ๑๒ เมตร สูง ๑.๕๐ เมตร พิกัด N ๑๔.๘๕๙๔๗๕ E ๑๐๑.๑๕๕๙๔๕		๑๐๐,๐๐๐				ฝายชะลอน้ำ กล่องเก็บน้ำ หมู่ ๕ พิกัด N ๑๔.๘๕๙๔๗๕ E ๑๐๑.๑๕๕๙๔๕	ชะลอการไหลของน้ำให้ช้าลง และกักเก็บตะกอนไม่ให้ไหลลงไป ทับถมลำน้ำตอนล่างและเก็บกักน้ำ	กองช่าง

ที่	โครงการ	วัตถุประสงค์	เป้าหมาย (ผลผลิตของโครงการ)	งบประมาณ					ตัวชี้วัด (KPI)	ผลที่คาดว่าจะได้รับ	หน่วยงาน รับผิดชอบหลัก
				๒๕๖๑ (บาท)	๒๕๖๒ (บาท)	๒๕๖๓ (บาท)	๒๕๖๔ (บาท)	๒๕๖๕ (บาท)			
๗๔	ก่อสร้างฝายชะลอน้ำ กล่องเก็บน้ำ หมู่ ๕ บ้านจิวราม	เพื่อชะลอการไหลของน้ำให้ช้าลง และกักเก็บตะกอนไม่ให้ไหลลงไปที่บ่อต้นน้ำตอนล่างและเพื่อเก็บกักน้ำ	กว้าง ๑ เมตร ยาว ๑๒ เมตร สูง ๑.๕๐ เมตร พิกัด N ๑๔.๘๖๕๖๗๙ E ๑๐๑.๑๔๕๐๖๖		๑๐๐,๐๐๐				ฝายชะลอน้ำ กล่องเก็บน้ำ หมู่ ๕ พิกัด N ๑๔.๘๖๕๖๗๙ E ๑๐๑.๑๔๕๐๖๖	ชะลอการไหลของน้ำให้ช้าลงและกักเก็บตะกอนไม่ให้ไหลลงไปที่บ่อต้นน้ำตอนล่างและเก็บกักน้ำ	กองช่าง
๗๕	ก่อสร้างฝายชะลอน้ำ กล่องเก็บน้ำ หมู่ ๗ บ้านซันกระทิง	เพื่อชะลอการไหลของน้ำให้ช้าลง และกักเก็บตะกอนไม่ให้ไหลลงไปที่บ่อต้นน้ำตอนล่างและเพื่อเก็บกักน้ำ	กว้าง ๑ เมตร ยาว ๑๒ เมตร สูง ๑.๕๐ เมตร พิกัด N ๑๔.๙๑๕๐๕๓ E ๑๐๑.๑๙๔๐๐๓		๑๐๐,๐๐๐				ฝายชะลอน้ำ กล่องเก็บน้ำ หมู่ ๗ พิกัด N ๑๔.๙๑๕๐๕๓ E ๑๐๑.๑๙๔๐๐๓	ชะลอการไหลของน้ำให้ช้าลงและกักเก็บตะกอนไม่ให้ไหลลงไปที่บ่อต้นน้ำตอนล่างและเก็บกักน้ำ	กองช่าง
๗๖	ก่อสร้างฝายชะลอน้ำ กล่องเก็บน้ำ หมู่ ๗ บ้านซันกระทิง	เพื่อชะลอการไหลของน้ำให้ช้าลง และกักเก็บตะกอนไม่ให้ไหลลงไปที่บ่อต้นน้ำตอนล่างและเพื่อเก็บกักน้ำ	กว้าง ๑ เมตร ยาว ๑๒ เมตร สูง ๑.๕๐ เมตร พิกัด N ๑๔.๙๑๖๓๐๓ E ๑๐๑.๑๙๕๔๙๓		๑๐๐,๐๐๐				ฝายชะลอน้ำ กล่องเก็บน้ำ หมู่ ๗ พิกัด N ๑๔.๙๑๖๓๐๓ E ๑๐๑.๑๙๕๔๙๓	ชะลอการไหลของน้ำให้ช้าลงและกักเก็บตะกอนไม่ให้ไหลลงไปที่บ่อต้นน้ำตอนล่างและเก็บกักน้ำ	กองช่าง
๗๗	ก่อสร้างฝายชะลอน้ำ กล่องเก็บน้ำ หมู่ ๑๕ บ้านท่อนึง	เพื่อชะลอการไหลของน้ำให้ช้าลง และกักเก็บตะกอนไม่ให้ไหลลงไปที่บ่อต้นน้ำตอนล่างและเพื่อเก็บกักน้ำ	กว้าง ๑ เมตร ยาว ๑๒ เมตร สูง ๑.๕๐ เมตร พิกัด N ๑๔.๘๖๕๕๐๐ E ๑๐๑.๑๓๔๕๓๔		๑๐๐,๐๐๐				ฝายชะลอน้ำ กล่องเก็บน้ำ หมู่ ๑๕ พิกัด N ๑๔.๘๖๕๕๐๐ E ๑๐๑.๑๓๔๕๓๔	ชะลอการไหลของน้ำให้ช้าลงและกักเก็บตะกอนไม่ให้ไหลลงไปที่บ่อต้นน้ำตอนล่างและเก็บกักน้ำ	กองช่าง
๗๘	ก่อสร้างฝายชะลอน้ำ กล่องเก็บน้ำ หมู่ ๑๕ บ้านท่อนึง	เพื่อชะลอการไหลของน้ำให้ช้าลง และกักเก็บตะกอนไม่ให้ไหลลงไปที่บ่อต้นน้ำตอนล่างและเพื่อเก็บกักน้ำ	กว้าง ๑ เมตร ยาว ๑๒ เมตร สูง ๑.๕๐ เมตร พิกัด N ๑๔.๘๖๖๒๑๙ E ๑๐๑.๑๒๕๔๗๗		๑๐๐,๐๐๐				ฝายชะลอน้ำ กล่องเก็บน้ำ หมู่ ๑๕ พิกัด N ๑๔.๘๖๖๒๑๙ E ๑๐๑.๑๒๕๔๗๗	ชะลอการไหลของน้ำให้ช้าลงและกักเก็บตะกอนไม่ให้ไหลลงไปที่บ่อต้นน้ำตอนล่างและเก็บกักน้ำ	กองช่าง

ที่	โครงการ	วัตถุประสงค์	เป้าหมาย (ผลผลิตของโครงการ)	งบประมาณ					ตัวชี้วัด (KPI)	ผลที่คาดว่าจะได้รับ	หน่วยงาน รับผิดชอบหลัก
				๒๕๖๑ (บาท)	๒๕๖๒ (บาท)	๒๕๖๓ (บาท)	๒๕๖๔ (บาท)	๒๕๖๕ (บาท)			
๗๙	ก่อสร้างฝายชะลอน้ำ กล่องเก็บน้ำ หมู่ ๑๗ บ้านซันแห้ง	เพื่อชะลอการไหลของน้ำให้ช้าลง และกักเก็บตะกอนไม่ให้ไหลลงไปที่บ่อต้นน้ำตอนล่างและเพื่อเก็บกักน้ำ	กว้าง ๑ เมตร ยาว ๑๒ เมตร สูง ๑.๕๐ เมตร พิกัด N ๑๔.๙๑๑๐๕๑ E ๑๐๑.๒๐๙๒๕๙		๑๐๐,๐๐๐				ฝายชะลอน้ำ กล่องเก็บน้ำ หมู่ ๑๗ พิกัด N ๑๔.๙๑๑๐๕๑ E ๑๐๑.๒๐๙๒๕๙	ชะลอการไหลของน้ำให้ช้าลงและกักเก็บตะกอนไม่ให้ไหลลงไปที่บ่อต้นน้ำตอนล่างและเก็บกักน้ำ	กองช่าง
๘๐	ก่อสร้างฝายชะลอน้ำ กล่องเก็บน้ำ หมู่ ๑๗ บ้านซันแห้ง	เพื่อชะลอการไหลของน้ำให้ช้าลง และกักเก็บตะกอนไม่ให้ไหลลงไปที่บ่อต้นน้ำตอนล่างและเพื่อเก็บกักน้ำ	กว้าง ๑ เมตร ยาว ๑๒ เมตร สูง ๑.๕๐ เมตร พิกัด N ๑๔.๘๗๘๐๓๕ E ๑๐๑.๒๐๘๕๓๖		๑๐๐,๐๐๐				ฝายชะลอน้ำ กล่องเก็บน้ำ หมู่ ๑๗ พิกัด N ๑๔.๘๗๘๐๓๕ E ๑๐๑.๒๐๘๕๓๖	ชะลอการไหลของน้ำให้ช้าลงและกักเก็บตะกอนไม่ให้ไหลลงไปที่บ่อต้นน้ำตอนล่างและเก็บกักน้ำ	กองช่าง
๘๑	ก่อสร้างฝายชะลอน้ำ กล่องเก็บน้ำ หมู่ ๑๗ บ้านซันแห้ง	เพื่อชะลอการไหลของน้ำให้ช้าลง และกักเก็บตะกอนไม่ให้ไหลลงไปที่บ่อต้นน้ำตอนล่างและเพื่อเก็บกักน้ำ	กว้าง ๑ เมตร ยาว ๑๒ เมตร สูง ๑.๕๐ เมตร พิกัด N ๑๔.๘๗๖๕๕๓ E ๑๐๑.๒๐๕๒๓๕		๑๐๐,๐๐๐				ฝายชะลอน้ำ กล่องเก็บน้ำ หมู่ ๑๗ พิกัด N ๑๔.๘๗๖๕๕๓ E ๑๐๑.๒๐๕๒๓๕	ชะลอการไหลของน้ำให้ช้าลงและกักเก็บตะกอนไม่ให้ไหลลงไปที่บ่อต้นน้ำตอนล่างและเก็บกักน้ำ	กองช่าง
๘๒	ก่อสร้างฝายชะลอน้ำ กล่องเก็บน้ำ หมู่ ๑๓ บ้านคลองมะเกลือ	เพื่อชะลอการไหลของน้ำให้ช้าลง และกักเก็บตะกอนไม่ให้ไหลลงไปที่บ่อต้นน้ำตอนล่างและเพื่อเก็บกักน้ำ	กว้าง ๑ เมตร ยาว ๑๒ เมตร สูง ๑.๕๐ เมตร พิกัด N ๑๔.๘๙๐๙๖๙ E ๑๐๑.๑๘๕๓๖๖		๑๐๐,๐๐๐				ฝายชะลอน้ำ กล่องเก็บน้ำ หมู่ ๑๓ พิกัด N ๑๔.๘๙๐๙๖๙ E ๑๐๑.๑๘๕๓๖๖	ชะลอการไหลของน้ำให้ช้าลงและกักเก็บตะกอนไม่ให้ไหลลงไปที่บ่อต้นน้ำตอนล่างและเก็บกักน้ำ	กองช่าง
๘๓	ก่อสร้างฝายชะลอน้ำ กล่องเก็บน้ำ หมู่ ๑๓ บ้านคลองมะเกลือ	เพื่อชะลอการไหลของน้ำให้ช้าลง และกักเก็บตะกอนไม่ให้ไหลลงไปที่บ่อต้นน้ำตอนล่างและเพื่อเก็บกักน้ำ	กว้าง ๑ เมตร ยาว ๑๒ เมตร สูง ๑.๕๐ เมตร พิกัด N ๑๔.๙๐๒๑๔๐ E ๑๐๑.๑๗๐๓๘๐		๑๐๐,๐๐๐				ฝายชะลอน้ำ กล่องเก็บน้ำ หมู่ ๑๓ พิกัด N ๑๔.๙๐๒๑๔๐ E ๑๐๑.๑๗๐๓๘๐	ชะลอการไหลของน้ำให้ช้าลงและกักเก็บตะกอนไม่ให้ไหลลงไปที่บ่อต้นน้ำตอนล่างและเก็บกักน้ำ	กองช่าง

ที่	โครงการ	วัตถุประสงค์	เป้าหมาย (ผลผลิตของโครงการ)	งบประมาณ					ตัวชี้วัด (KPI)	ผลที่คาดว่าจะได้รับ	หน่วยงาน รับผิดชอบ หลัก
				๒๕๖๑ (บาท)	๒๕๖๒ (บาท)	๒๕๖๓ (บาท)	๒๕๖๔ (บาท)	๒๕๖๕ (บาท)			
๘๔	ก่อสร้างฝายชะลอน้ำ กล่องเก็บน้ำ หมู่ ๑๑ บ้านสวนมะเตือ	เพื่อชะลอการไหลของน้ำให้ช้าลง และกักเก็บตะกอนไม่ให้ไหลลงไป ทับถมลำน้ำตอนล่างและเพื่อเก็บกักน้ำ	กว้าง ๑ เมตร ยาว ๑๒ เมตร สูง ๑.๕๐ เมตร พิกัด N ๑๔.๙๐๘๑๗๓ E ๑๐๑.๒๑๒๑๓๑		๑๐๐,๐๐๐				ฝายชะลอน้ำ กล่องเก็บน้ำ หมู่ ๑๑ พิกัด N ๑๔.๙๐๘๑๗๓ E ๑๐๑.๒๑๒๑๓๑	ชะลอการไหลของน้ำให้ช้าลง และกักเก็บตะกอนไม่ให้ไหลลงไป ทับถมลำน้ำตอนล่างและเก็บกักน้ำ	กองช่าง
๘๕	ก่อสร้างฝายชะลอน้ำ กล่องเก็บน้ำ หมู่ ๙ บ้านหนองบอน	เพื่อชะลอการไหลของน้ำให้ช้าลง และกักเก็บตะกอนไม่ให้ไหลลงไป ทับถมลำน้ำตอนล่างและเพื่อเก็บกักน้ำ	กว้าง ๑ เมตร ยาว ๑๒ เมตร สูง ๑.๕๐ เมตร พิกัด N ๑๔.๘๙๓๒๑๖ E ๑๐๑.๑๘๒๙๖๕		๑๐๐,๐๐๐				ฝายชะลอน้ำ กล่องเก็บน้ำ หมู่ ๙ พิกัด N ๑๔.๘๙๓๒๑๖ E ๑๐๑.๑๘๒๙๖๕	ชะลอการไหลของน้ำให้ช้าลง และกักเก็บตะกอนไม่ให้ไหลลงไป ทับถมลำน้ำตอนล่างและเก็บกักน้ำ	กองช่าง
๘๖	ก่อสร้างฝายชะลอน้ำ กล่องเก็บน้ำ หมู่ ๑๒ บ้านคลองกระทิง	เพื่อชะลอการไหลของน้ำให้ช้าลง และกักเก็บตะกอนไม่ให้ไหลลงไป ทับถมลำน้ำตอนล่างและเพื่อเก็บกักน้ำ	กว้าง ๑ เมตร ยาว ๑๒ เมตร สูง ๑.๕๐ เมตร พิกัด N ๑๔.๘๘๔๗๙๔ E ๑๐๑.๑๒๖๗๐๔		๑๐๐,๐๐๐				ฝายชะลอน้ำ กล่องเก็บน้ำ หมู่ ๑๒ พิกัด N ๑๔.๘๘๔๗๙๔ E ๑๐๑.๑๒๖๗๐๔	ชะลอการไหลของน้ำให้ช้าลง และกักเก็บตะกอนไม่ให้ไหลลงไป ทับถมลำน้ำตอนล่างและเก็บกักน้ำ	กองช่าง
๘๗	ก่อสร้างฝายชะลอน้ำ กล่องเก็บน้ำ หมู่ ๒ บ้านมอดินแดง	เพื่อชะลอการไหลของน้ำให้ช้าลง และกักเก็บตะกอนไม่ให้ไหลลงไป ทับถมลำน้ำตอนล่างและเพื่อเก็บกักน้ำ	กว้าง ๑ เมตร ยาว ๑๒ เมตร สูง ๑.๕๐ เมตร พิกัด N ๑๔.๘๔๓๓๙๓ E ๑๐๑.๑๕๑๖๕๖		๑๐๐,๐๐๐				ฝายชะลอน้ำ กล่องเก็บน้ำ หมู่ ๒ พิกัด N ๑๔.๘๔๓๓๙๓ E ๑๐๑.๑๕๑๖๕๖	ชะลอการไหลของน้ำให้ช้าลง และกักเก็บตะกอนไม่ให้ไหลลงไป ทับถมลำน้ำตอนล่างและเก็บกักน้ำ	กองช่าง
๘๘	ขยายเขตระบบประปา หมู่ ๒ บ้านมอดินแดง (กลุ่มบ้านนางจันทรา สิงห์อนันต์)	เพื่อให้มีน้ำสะอาดเพียงพอต่อการอุปโภค-บริโภค	วางท่อเมนประปาท่อพีวีซี ขนาด ๒ นิ้ว ยาว ๔๐๐ เมตร หมู่ ๒ (กลุ่มบ้านนางจันทรา สิงห์อนันต์)			๒๐๐,๐๐๐			ประชาชนในหมู่บ้านร้อยละ ๕๐ มีน้ำสะอาดอุปโภค	ประชาชนมีน้ำสะอาดอุปโภค-บริโภคอย่างเพียงพอ	กองช่าง
๘๙	ก่อสร้างระบบประปาหมู่บ้าน หมู่ ๗ บ้านซำกระทิง (กลุ่มบ้านนางอรพิน)	เพื่อให้มีน้ำสะอาดเพียงพอต่อการอุปโภค-บริโภค	ก่อสร้างระบบประปาหมู่บ้าน ม.๗ ท่อถังแชมเปญ ความจุ ๑๕ ลบ.ม. สูง ๑๕ ม. พร้อมวางท่อเมน (ตามแบบฯ)		๔๐๕,๐๐๐				ประชาชนในหมู่บ้านร้อยละ ๕๐ มีน้ำสะอาดอุปโภค	ประชาชนมีน้ำสะอาดอุปโภค-บริโภคอย่างเพียงพอ	กองช่าง

ที่	โครงการ	วัตถุประสงค์	เป้าหมาย (ผลผลิตของโครงการ)	งบประมาณ					ตัวชี้วัด (KPI)	ผลที่คาดว่าจะได้รับ	หน่วยงาน รับผิดชอบหลัก
				๒๕๖๑ (บาท)	๒๕๖๒ (บาท)	๒๕๖๓ (บาท)	๒๕๖๔ (บาท)	๒๕๖๕ (บาท)			
๙๐	ขยายเขตท่อเมนประปา หมู่ ๙ บ้านหนองบอน (กลุ่มบ้านนางสงอิ่ง แก้วมณี)	เพื่อให้มีน้ำสะอาดเพียงพอต่อการอุปโภค-บริโภค	วางท่อเมนประปา ท่อพีวีซีขนาด ๑๒ นิ้ว ระยะทางยาวไม่น้อยกว่า ๘๗๕ ม.		๗๐,๒๐๐				ประชาชนในหมู่บ้านร้อยละ ๕๐ มีน้ำสะอาดอุปโภค	ประชาชนมีน้ำสะอาดอุปโภค-บริโภคอย่างเพียงพอ	กองช่าง
๙๑	ปรับปรุงท่อเมนประปาโดยวางท่อเมนใหม่ หมู่ ๑๑ บ้านสวนมะเตือ (กลุ่มบ้านผู้ใหญ่ถึงสามแยก)	เพื่อให้มีน้ำสะอาดเพียงพอต่อการอุปโภค-บริโภค	วางท่อเมนประปา ท่อพีวีซีขนาด ๒ นิ้ว ยาวไม่น้อยกว่า ๑,๔๐๐ ม. (ตามแบบ อบต.วังม่วง)		๑๐๙,๖๐๐				ประชาชนในหมู่บ้านร้อยละ ๕๐ มีน้ำสะอาดอุปโภค	ประชาชนมีน้ำสะอาดอุปโภค-บริโภคอย่างเพียงพอ	กองช่าง
๙๒	ปรับปรุงระบบเครื่องกรองน้ำ (ประปาต้มได้) หมู่ ๙ บ้านหนองบอน	เพื่อให้มีน้ำสะอาดเพียงพอต่อการอุปโภค - บริโภค	ซ่อมแซมระบบเครื่องกรองน้ำ (ประปาต้มได้) หมู่ ๙ บ้านหนองบอน		๕๗,๒๔๕				ประชาชนในหมู่บ้านร้อยละ ๕๐ มีน้ำสะอาดอุปโภค	ประชาชนมีน้ำสะอาดอุปโภค-บริโภคอย่างเพียงพอ	กองช่าง
๙๓	ก่อสร้างระบบประปาห้องถึงหลักเก็บน้ำรูปแฉมเปญ หมู่ ๑ บ้านท่าฤทธิ	เพื่อให้มีน้ำสะอาดเพียงพอต่อการอุปโภค - บริโภค	ก่อสร้างหอถังน้ำรูปแฉมเปญ ขนาดความจุ ๓๐ ลิบ.ม. สูง ๒๕ ม. เจาบอบาตาล ๑๖ นิ้ว ลึกไม่น้อยกว่า ๖๐ ม. พร้อมขยายเขตท่อเมนประปาไป ม.๘ ถึง ม.๑๖ ท่อเมนประปา PVC ๑๓ นิ้ว ชั้น ๘.๕ ยาวไม่น้อยกว่า ๓,๘๐๐ ม. หมู่ ๑		๑,๕๓๒,๑๐๐				ประชาชนในหมู่บ้านร้อยละ ๕๐ มีน้ำสะอาดอุปโภค	ประชาชนมีน้ำสะอาดอุปโภค-บริโภคอย่างเพียงพอ	กองช่าง
๙๔	วางท่อระบายน้ำ หมู่ที่ ๒ บ้านมอดินแดง (กลุ่มข้างหมู่บ้าน)	เพื่อระบายน้ำในฤดูฝน และเพื่อความสะอาดในการสัญจรไปมา	วางท่อระบายน้ำ ขนาดเส้นผ่าศูนย์กลาง ๑ เมตร ๒ แถว พร้อมขานคอนกรีตหน้าท่อ		๒๐๐,๐๐๐				ร้อยละ ๖๐ สามารถสัญจรไปมาสะดวก	มีทางชะลอน้ำหลาก ป้องกันน้ำท่วม และสามารถสัญจรไปมาได้สะดวก	กองช่าง
รวม	๙๔ โครงการ	-	-	๓,๘๕๓,๔๑๕	๗,๓๖๓,๔๗๕	๑๔,๑๔๖,๒๔๕	๕,๓๙๑,๗๖๐	๔,๕๐๒,๖๗๕	-	-	-

๒. บัญชีโครงการพัฒนาท้องถิ่น

แบบ ผ.๐๒

รายละเอียดโครงการพัฒนา

แผนพัฒนาท้องถิ่น (พ.ศ. ๒๕๖๑ - ๒๕๖๕)

องค์การบริหารส่วนตำบลวังม่วง อำเภอวังม่วง จังหวัดสระบุรี

- ก. ยุทธศาสตร์จังหวัด ๑. ส่งเสริมการค้าและการลงทุนและการท่องเที่ยวในอุตสาหกรรมที่เป็นมิตรกับสิ่งแวดล้อม , ๒.เสริมสร้างขีดความสามารถในกระบวนการผลิตสินค้าและบริการให้ได้มาตรฐานสากล
- ข. ยุทธศาสตร์การพัฒนาของอปท.ในเขตจังหวัด ๑. การพัฒนาคุณภาพชีวิต , ๔. การพัฒนาองค์กรและบุคลากรสู่การบริหารจัดการที่ดี
๑. ยุทธศาสตร์การพัฒนา ๒. ด้านเศรษฐกิจและการประกอบอาชีพ
- ๑.๑ แผนงาน สร้างความเข้มแข็งของชุมชน

ที่	โครงการ	วัตถุประสงค์	เป้าหมาย (ผลผลิตของโครงการ)	งบประมาณ					ตัวชี้วัด (KPI)	ผลที่คาดว่าจะได้รับ	หน่วยงาน รับผิดชอบหลัก
				๒๕๖๑ (บาท)	๒๕๖๒ (บาท)	๒๕๖๓ (บาท)	๒๕๖๔ (บาท)	๒๕๖๕ (บาท)			
๑	โครงการป้องกันและแก้ไขปัญหายาเสพติดประจำปีงบประมาณ	เพื่อเป็นการบำบัดฟื้นฟูผู้เสพยาเสพติดและส่งเสริมการฝึกอบรมอาชีพให้แก่ผู้ผ่านการบำบัด	บำบัดฟื้นฟูผู้เสพยาเสพติดและฝึกอบรมอาชีพ จำนวน ๒๐ คน	๑๓๐,๐๐๐	๑๓๐,๐๐๐	๑๓๐,๐๐๐	๑๓๐,๐๐๐	๑๓๐,๐๐๐	ลดจำนวนผู้ติดยาเสพติดร้อยละ ๘๐ ของจำนวนผู้บำบัด	ลดจำนวนผู้เสพยาเสพติดในเขตตำบลวังม่วง	สำนักงานปลัด
๒	โครงการส่งเสริมในการพัฒนาคุณภาพเด็กและเยาวชน	เพื่อเป็นการส่งเสริมและพัฒนาคุณภาพชีวิตเด็กและเยาวชนในตำบลวังม่วงให้ดีขึ้น	เด็กและเยาวชนในตำบลวังม่วง	๑๐๐,๐๐๐	๑๐๐,๐๐๐	๑๐๐,๐๐๐	๑๐๐,๐๐๐	๑๐๐,๐๐๐	ร้อยละ ๕๐ ของเด็กและเยาวชนในตำบลวังม่วง	เด็กและเยาวชนในตำบลมีคุณภาพชีวิตที่ดีขึ้น	กองการศึกษา
๓	โครงการเกี่ยวกับการจัดทำเวทีประชาคมหมู่บ้าน, ประชาคมตำบลวังม่วง	เพื่อสร้างความเข้มแข็งและส่งเสริมการมีส่วนร่วมในหมู่บ้าน	ประชาชนที่เข้าร่วมประชาคม ๑๗ หมู่บ้าน	๑๐๐,๐๐๐	๑๐๐,๐๐๐	๑๐๐,๐๐๐	๑๐๐,๐๐๐	๑๐๐,๐๐๐	ร้อยละ ๖๐ ของสัดส่วนประชาคม	หมู่บ้านเข้มแข็ง และมีส่วนร่วม มีความสามัคคี	สำนักงานปลัด
๔	โครงการป้องกันและแก้ไขยาเสพติดในโรงเรียน	เพื่อให้เด็กนักเรียนได้มีความรู้เกี่ยวกับโทษของยาเสพติดและหลีกเลี่ยงยาเสพติด	จัดการฝึกอบรมให้ความรู้แก่เด็กนักเรียนในเขตตำบลวังม่วง	๔๕,๐๐๐	๔๕,๐๐๐	๔๕,๐๐๐	๔๕,๐๐๐	๔๕,๐๐๐	ร้อยละ ๕๐ ของจำนวนนักเรียนในโรงเรียน	นักเรียนรู้จักโทษของยาเสพติดและรู้จักหลีกเลี่ยงยาเสพติด	สำนักงานปลัด
๕	โครงการการฝึกอบรม และศึกษาดูงาน	เพื่อเป็นการเสริมสร้างความรู้และฝึกอาชีพให้กับประชาชนในตำบลวังม่วง	ประชาชนในเขตตำบลวังม่วง ผู้นำหมู่บ้าน และผู้นำชุมชน	๓๐๐,๐๐๐	๓๐๐,๐๐๐	๓๐๐,๐๐๐	๓๐๐,๐๐๐	๓๐๐,๐๐๐	ร้อยละ ๕๐ ของผู้เข้าร่วมฝึกอบรมมีความรู้เพิ่มขึ้น	เพื่อให้ประชาชนมีความรู้ในการประกอบอาชีพและทำอาชีพเสริม	สำนักงานปลัด

ที่	โครงการ	วัตถุประสงค์	เป้าหมาย (ผลผลิตของโครงการ)	งบประมาณ					ตัวชี้วัด (KPI)	ผลที่คาดว่าจะได้รับ	หน่วยงาน รับผิดชอบหลัก
				๒๕๖๑ (บาท)	๒๕๖๒ (บาท)	๒๕๖๓ (บาท)	๒๕๖๔ (บาท)	๒๕๖๕ (บาท)			
๖	ค่ายปรับเปลี่ยนพฤติกรรม (ค่ายพลังแผ่นดิน)	เพื่อสร้างกลไกการแก้ไขปัญหาที่เชื่อมโยงระหว่างภาครัฐกับชุมชนในพื้นที่ตำบลวังม่วง	นักเรียน เยาวชนและประชาชนทั่วไป ในเขตตำบลวังม่วง	๔๐,๐๐๐	๔๐,๐๐๐	๔๐,๐๐๐	๔๐,๐๐๐	๔๐,๐๐๐	ลดจำนวนผู้ติดผู้เสพยาเสพติด ๕๐ ของ	เกิดกลไกการแก้ไขปัญหาที่เชื่อมโยงกันระหว่างภาครัฐกับชุมชน	สำนักงานปลัด
๗	โครงการประชุมเชิงปฏิบัติการเพื่อพัฒนาคุณภาพและบูรณาการแผนชุมชนและแผนพัฒนาท้องถิ่นสี่ปี เพิ่มเติม เปลี่ยนแปลง	เพื่อสร้างความเข้มแข็งและส่งเสริมการมีส่วนร่วมในหมู่บ้าน	เพื่อจ่ายเป็นค่าใช้จ่ายในการจัดทำโครงการ ค่าวัสดุ ค่าป้ายตลอดจนค่าใช้จ่ายอื่นๆที่เกี่ยวข้อง		๑๐,๐๐๐	๑๐,๐๐๐	๑๐,๐๐๐	๑๐,๐๐๐	ร้อยละ ๖๐ ของสัดส่วนประชาคม	ประชาชนในหมู่บ้านเข้มแข็งและมีส่วนร่วม มีความสามัคคี	สำนักงานปลัด
๘	ก่อสร้างรั้วอาคารเอนกประสงค์ หมู่ ๑๒ ๑๒ บ้านคลองกระทิง	เพื่อให้เกิดความปลอดภัยในทรัพย์สินของทางหมู่บ้าน	ก่อสร้างรั้วอาคารเอนกประสงค์ หมู่ ๑๒	๓๐๐,๐๐๐					ร้อยละ ๖๐ ของประชาชนในหมู่บ้านใช้ประโยชน์	เกิดความปลอดภัยในทรัพย์สินของหมู่บ้าน	กองช่าง
๙	โครงการส่งเสริมกลุ่มวิสาหกิจชุมชน	เพื่อเป็นการส่งเสริมกลุ่มวิสาหกิจชุมชนให้ดำเนินการ	กลุ่มวิสาหกิจชุมชนตำบลวังม่วง	๕๐,๐๐๐	๕๐,๐๐๐	๕๐,๐๐๐	๕๐,๐๐๐	๕๐,๐๐๐	ร้อยละ ๓๐ ของกลุ่มส่งเสริมอาชีพ	กลุ่มวิสาหกิจชุมชนสามารถดำเนินกิจการได้อย่างยั่งยืน	สำนักงานปลัด
๑๐	ฝึกอบรมการออกแบบ การแปรรูปผลิตภัณฑ์ หนึ่งตำบลหนึ่งผลิตภัณฑ์ OTOP และกลุ่มอาชีพวิสาหกิจชุมชน ต.วังม่วง	เพื่อพัฒนาผลิตภัณฑ์ให้มีความหลากหลายและส่งเสริมให้ประชาชนมีอาชีพเสริมสร้างรายได้	กลุ่มอาชีพ กลุ่มสตรี-แม่บ้าน และกลุ่มวิสาหกิจชุมชน	๕๐,๐๐๐	๕๐,๐๐๐	๕๐,๐๐๐	๕๐,๐๐๐	๕๐,๐๐๐	ร้อยละ ๓๐ ของกลุ่มส่งเสริมอาชีพ	ส่งเสริมผลิตภัณฑ์ในตำบลประชาชนมีอาชีพเสริม, สร้างรายได้ในครัวเรือน	สำนักงานปลัด
๑๑	โครงการพัฒนาและส่งเสริมอาชีพให้แก่ประชาชน	เพื่อพัฒนาและส่งเสริมให้ประชาชนมีอาชีพเสริมสร้าง	ประชาชนในเขตตำบลวังม่วง หมู่ ๑-๑๗	๑๐๐,๐๐๐	๑๐๐,๐๐๐	๑๐๐,๐๐๐	๑๐๐,๐๐๐	๑๐๐,๐๐๐	ร้อยละ ๓๐ ของกลุ่มฝึอาชีพ	ประชาชนมีอาชีพเสริมสร้างรายได้ในครัวเรือนเพิ่มมากขึ้น	สำนักงานปลัด
๑๒	โครงการฝึกอบรมให้ความรู้แก่ประชาชนด้านสหกรณ์เพื่อพัฒนาชีวิตความเป็นอยู่ที่ดีขึ้น	เพื่อให้ประชาชนมีความรู้เกี่ยวกับด้านสหกรณ์ การออมประโยชน์ของสหกรณ์	ฝึกอบรมประชาชนในเขตตำบลวังม่วง จำนวน ๑๗ หมู่บ้าน	๑๐,๐๐๐	๑๐,๐๐๐	๑๐,๐๐๐	๑๐,๐๐๐	๑๐,๐๐๐	ร้อยละ ๒๐ ของจำนวนประชากร	ประชาชนทราบถึงประโยชน์ของกิจการเกี่ยวกับสหกรณ์มากขึ้น	สำนักงานปลัด

ที่	โครงการ	วัตถุประสงค์	เป้าหมาย (ผลผลิตของโครงการ)	งบประมาณ					ตัวชี้วัด (KPI)	ผลที่คาดว่าจะได้รับ	หน่วยงาน รับผิดชอบหลัก
				๒๕๖๑ (บาท)	๒๕๖๒ (บาท)	๒๕๖๓ (บาท)	๒๕๖๔ (บาท)	๒๕๖๕ (บาท)			
๑๓	ส่งเสริมอาชีพภายในหมู่บ้าน หมู่ ๑๔ บ้านหลังเขา	เพื่อเป็นการเสริมสร้างความรู้และฝึกอาชีพให้กับประชาชนในตำบลวังม่วง	ประชาชนในเขตตำบลวังม่วง ผู้นำหมู่บ้าน และผู้นำชุมชน	๕๐,๐๐๐	๕๐,๐๐๐	๕๐,๐๐๐	๕๐,๐๐๐	๕๐,๐๐๐	ร้อยละ ๕๐ ของผู้เข้าร่วมฝึกอบรมมีความรู้เพิ่มขึ้น	เพื่อให้ประชาชนมีความรู้ในการประกอบอาชีพและทำอาชีพเสริม	สำนักงานปลัด
๑๔	ก่อสร้างลานออกกำลังกายนอกประสงค์ หมู่ ๑ บ้านท่าฤทธิ (ภายในหมู่บ้าน)	เพื่อให้ประชาชนได้มีสถานที่ออกกำลังกายและดำเนินกิจกรรมต่างๆภายในหมู่บ้าน	ก่อสร้างลานออกกำลังกายนอกประสงค์				๑๕๐,๐๐๐		ร้อยละ ๖๐ สามารถทำกิจกรรมต่างๆภายในหมู่บ้าน	ประชาชนได้ออกกำลังกายและทำกิจกรรมร่วมกันในหมู่บ้าน	กองช่าง
๑๕	ปรับปรุงสนามกีฬาอเนกประสงค์ อบต. วังม่วง	เพื่อส่งเสริมให้ประชาชนออกกำลังกาย และใช้เวลาว่างให้เป็นประโยชน์ ห่างไกลยาเสพติดและโรคไม่ติดต่อ	ปรับปรุงสนามกีฬาอเนกประสงค์ลงลูกรังถมดินปรับระดับและปลูกหญ้า			๕๐๐,๐๐๐			ประชาชนร้อยละ ๓๐ มีสุขภาพแข็งแรงขึ้น	ประชาชนมีสุขภาพร่างกายแข็งแรง, โรคไม่ติดต่อ การติดยาเสพติดลดลง	กองช่าง
๑๖	สร้างโรงตากพลังงานแสงอาทิตย์ หมู่ ๓ บ้านวังยาง	เพื่อให้ได้ผลผลิตที่สะอาดเนื่องจากการอบในตู้นั้นไม่มีฝุ่นและแมลงวันมารบกวน ปลอดภัยจากเชื้อโรคต่างๆ	โรงตากพลังงานแสงอาทิตย์ หมู่ ๓ บ้านวังยาง			๒๐๐,๐๐๐			โรงตากพลังงานแสงอาทิตย์ จำนวน ๑ แห่ง	ประชาชนมีโรงตากผลผลิตทางการเกษตรที่มีคุณภาพและปลอดภัยจากเชื้อโรคต่างๆ ที่มากับฝุ่น ควัน	กองช่าง สนง.พลังงานจังหวัด ฯลฯ
๑๗	ก่อสร้างอาคารแปรรูปปลาตาก หมู่ ๓ บ้านวังยาง	เพื่อก่อสร้างอาคารแปรรูปปลาตากที่ได้มาตรฐาน สะอาดและปลอดภัย	อาคารแปรรูปปลาตาก หมู่ ๓ บ้านวังยาง			๑,๕๐๐,๐๐๐			อาคารแปรรูปปลาตาก หมู่ ๓ บ้านวังยาง จำนวน ๑ แห่ง	ประชาชนมีอาคารแปรรูปผลผลิตทางการเกษตรที่มีมาตรฐาน สะอาดและปลอดภัย	กองช่าง สนง. ประมงจังหวัด ฯลฯ
รวม	๑๗ โครงการ	-	-	๑,๒๘๐,๑๒๒	๙๙๐,๑๒๔	๓,๑๙๐,๑๒๖	๑,๑๔๐,๑๒๘	๙๙๐,๑๓๐	-		-

๒. บัญชีโครงการพัฒนาท้องถิ่น

แบบ ผ.๐๒

รายละเอียดโครงการพัฒนา

แผนพัฒนาท้องถิ่น (พ.ศ. ๒๕๖๑ - ๒๕๖๕)

องค์การบริหารส่วนตำบลวังม่วง อำเภอวังม่วง จังหวัดสระบุรี

- ก. ยุทธศาสตร์จังหวัด ๑. เพิ่มประสิทธิภาพการผลิตและความร่วมมือกับสถานประกอบการกับชุมชน , ๒.เสริมสร้างขีดความสามารถในกระบวนการผลิตสินค้าและบริการให้ได้มาตรฐานสากล
- ข. ยุทธศาสตร์การพัฒนาของอปท.ในเขตจังหวัด ๑. การพัฒนาคุณภาพชีวิต , ๓.การส่งเสริมอนุรักษ์และฟื้นฟูชนบทธรรมนิยมประเพณีและวัฒนธรรมท้องถิ่น , ๕.การส่งเสริมและพัฒนาการท่องเที่ยว
๑. ยุทธศาสตร์การพัฒนา ๖. ด้านแหล่งท่องเที่ยว

๑.๑ แผนงาน การศาสนาและวัฒนธรรม

ที่	โครงการ	วัตถุประสงค์	เป้าหมาย (ผลผลิตของโครงการ)	งบประมาณ					ตัวชี้วัด (KPI)	ผลที่คาดว่าจะได้รับ	หน่วยงาน รับผิดชอบ หลัก
				๒๕๖๑ (บาท)	๒๕๖๒ (บาท)	๒๕๖๓ (บาท)	๒๕๖๔ (บาท)	๒๕๖๕ (บาท)			
๑	ส่งเสริมแหล่งโบราณคดีบ้านโป่งตะขบ หมู่ ๔	เพื่อส่งเสริมการท่องเที่ยวและอนุรักษ์แหล่งโบราณคดีของตำบลวังม่วง	แหล่งโบราณคดีบ้านโป่งตะขบ หมู่ ๔	๑๐๐,๐๐๐	๑๐๐,๐๐๐	๑๐๐,๐๐๐	๑๐๐,๐๐๐	๑๐๐,๐๐๐	มีประชาชนมาท่องเที่ยวเพิ่มขึ้น ร้อยละ ๒๐	มีสถานที่ท่องเที่ยวและอนุรักษ์แหล่งโบราณคดีของตำบลวังม่วง	กองการศึกษา
๒	โครงการส่งเสริมการจัดงานวันสำคัญของชาติ ศาสนาและพระมหากษัตริย์	เพื่อส่งเสริมให้เด็กมีความรักชาติ สถาบันพระมหากษัตริย์ เช่น วันพ่อและวันแม่แห่งชาติ	เด็ก เยาวชน ประชาชน ผู้สูงอายุ ในเขตพื้นที่ตำบลวังม่วง	๑๐๐,๐๐๐	๑๐๐,๐๐๐	๑๐๐,๐๐๐	๑๐๐,๐๐๐	๑๐๐,๐๐๐	มีประชาชนมาร่วมพิธี ร้อยละ ๕๐	เยาวชนได้มีโอกาสแสดงถึงความรักสถาบันพระมหากษัตริย์และต่อพุทธการี	กองการศึกษา
๓	โครงการอนุรักษ์วัฒนธรรมและประเพณีสงกรานต์	เพื่อส่งเสริมประเพณีอันดีงามให้คงอยู่ตลอดไป	ประชาชนผู้เข้าร่วมกิจกรรม ประเพณี หมู่ ๑-๑๗	๑๐๐,๐๐๐	๕๕,๐๐๐	๕๕,๐๐๐	๕๕,๐๐๐	๕๕,๐๐๐	มีประชาชนมาร่วมพิธี ร้อยละ ๕๐	ประชาชนมีจิตสำนึกในการร่วมอนุรักษ์และส่งเสริมประเพณี และร่วมกิจกรรมต่างๆ	กองการศึกษา
๔	โครงการอนุรักษ์วัฒนธรรมประเพณีแห่เทียนเข้าพรรษา	เพื่อส่งเสริมประเพณีอันดีงามให้คงอยู่ตลอดไป	ประชาชนผู้เข้าร่วมกิจกรรม ประเพณี หมู่ ๑-๑๗	๑๐๐,๐๐๐	๕๐,๐๐๐	๕๐,๐๐๐	๕๐,๐๐๐	๕๐,๐๐๐	มีประชาชนมาร่วมพิธี ร้อยละ ๕๐	ประชาชนมีจิตสำนึกในการร่วมอนุรักษ์และส่งเสริมประเพณี และร่วมกิจกรรมต่างๆ	กองการศึกษา

ที่	โครงการ	วัตถุประสงค์	เป้าหมาย (ผลผลิตของโครงการ)	งบประมาณ					ตัวชี้วัด (KPI)	ผลที่คาดว่าจะได้รับ	หน่วยงาน รับผิดชอบหลัก
				๒๕๖๑ (บาท)	๒๕๖๒ (บาท)	๒๕๖๓ (บาท)	๒๕๖๔ (บาท)	๒๕๖๕ (บาท)			
๕	โครงการอนุรักษ์วัฒนธรรมและประเพณีลอยกระทง	เพื่อส่งเสริมประเพณีอันดีงามให้คงอยู่ตลอดไป	ประชาชนผู้เข้าร่วมกิจกรรม ประเพณี หมู่ ๑-๑๗	๑๐๐,๐๐๐	๕๐,๐๐๐	๕๐,๐๐๐	๕๐,๐๐๐	๕๐,๐๐๐	มีประชาชนมาร่วมพิธี ร้อยละ ๕๐ ของประชาชนในหมู่บ้าน	ประชาชนมีจิตสำนึกในการร่วมอนุรักษ์และส่งเสริมประเพณี และร่วมกิจกรรมต่างๆ	กองการศึกษา
๖	โครงการค่ายพุทธธรรม เข้าวัดฟังธรรม	เพื่อปลูกฝังให้ความรู้ ความเข้าใจ และปฏิบัติตามคำสั่งสอนของพระพุทธศาสนา	ประชาชนผู้เข้าร่วมกิจกรรม ฟังธรรม หมู่ ๑-๑๗	๒๕,๐๐๐	๒๕,๐๐๐	๒๕,๐๐๐	๒๕,๐๐๐	๒๕,๐๐๐	มีประชาชนมาร่วมพิธี ร้อยละ ๒๐	ประชาชนมีจิตสำนึกในการปฏิบัติตามคำสั่งสอนของพระพุทธศาสนา	กองการศึกษา
๗	ส่งเสริมการเรียนรู้และอนุรักษ์สืบค้นแหล่งโบราณคดี	เพื่อส่งเสริมการเรียนรู้เพื่อนุรักษ์มรดกแหล่งโบราณคดี	เด็ก เยาวชน และประชาชน	๕๐,๐๐๐	๕๐,๐๐๐	๕๐,๐๐๐	๕๐,๐๐๐	๕๐,๐๐๐	เด็กมีความรู้เพิ่ม ร้อยละ ๒๐	อนุรักษ์แหล่งโบราณคดี อนุรักษ์ภูมิปัญญาท้องถิ่น	กองการศึกษา
๘	โครงการอนุรักษ์วัฒนธรรมประเพณี กวนกระยาสารไทย	เพื่อส่งเสริมประเพณีอันดีงามให้คงอยู่ตลอดไป	ประชาชนผู้เข้าร่วมกิจกรรม ประเพณี หมู่ ๑-๑๗	๒๕,๐๐๐	๒๐,๐๐๐	๒๐,๐๐๐	๒๐,๐๐๐	๒๐,๐๐๐	มีประชาชนมาร่วมพิธี ร้อยละ ๕๐ ของประชาชนในหมู่บ้าน	ประชาชนมีจิตสำนึกในการร่วมอนุรักษ์และส่งเสริมประเพณี และร่วมกิจกรรมต่างๆ	กองการศึกษา
๙	ฝึกอบรมบรรพชาสามเณร ในตำบลวังม่วง	เพื่อปลูกจิตสำนึกและทนุบำรุงพระศาสนาให้ดำรงคงอยู่ต่อไป	ประชาชนผู้เข้าร่วมกิจกรรม บรรพชาสามเณร หมู่ ๑ - ๑๗	๕๐,๐๐๐	๕๐,๐๐๐	๕๐,๐๐๐	๕๐,๐๐๐	๕๐,๐๐๐	มีประชาชนมาบวช ร้อยละ ๒๐	ประชาชนมีจิตสำนึกในการร่วมถวายเป็นพระราชกุศล	กองการศึกษา
๑๐	โครงการส่งเสริมศาสนาและวัฒนธรรมท้องถิ่น (หมู่บ้านรักษาศิลห้)	เพื่อส่งเสริมประเพณีอันดีงามให้คงอยู่ตลอดไป	ประชาชนผู้เข้าร่วมกิจกรรม ประเพณี หมู่ ๑-๑๗		๓๐,๐๐๐	๓๐,๐๐๐	๓๐,๐๐๐	๓๐,๐๐๐	มีประชาชนมาร่วมพิธี ร้อยละ ๕๐ ของประชาชนในหมู่บ้าน	ประชาชนมีจิตสำนึกในการร่วมอนุรักษ์และส่งเสริมการรักษาศิลปะและกิจกรรมต่างๆ	กองการศึกษา
รวม	๑๐ โครงการ	-	-	๖๕๒,๕๖๑	๕๓๒,๕๖๒	๕๓๒,๕๖๓	๕๓๒,๕๖๔	๕๓๒,๕๖๕	-	-	-

๒. บัญชีโครงการพัฒนาท้องถิ่น

แบบ ผ.๐๒

รายละเอียดโครงการพัฒนา

แผนพัฒนาท้องถิ่น (พ.ศ. ๒๕๖๑ - ๒๕๖๕)

องค์การบริหารส่วนตำบลวังม่วง อำเภอวังม่วง จังหวัดสระบุรี

ก. ยุทธศาสตร์จังหวัด

๓. เสริมสร้างความมั่นคงและสังคมคุณภาพตามวิถีกฎมิตินโยบายไทย

ข. ยุทธศาสตร์การพัฒนาของอปท.ในเขตจังหวัด

๑. การพัฒนาคุณภาพชีวิต

๑. ยุทธศาสตร์การพัฒนา

๓. ด้านสังคมสงเคราะห์ ด้านสังคม และด้านสาธารณสุข

๑.๑ แผนงาน เคนะและชุมชน

ที่	โครงการ	วัตถุประสงค์	เป้าหมาย (ผลผลิตของโครงการ)	งบประมาณ					ตัวชี้วัด (KPI)	ผลที่คาดว่าจะได้รับ	หน่วยงาน รับผิดชอบ หลัก
				๒๕๖๑ (บาท)	๒๕๖๒ (บาท)	๒๕๖๓ (บาท)	๒๕๖๔ (บาท)	๒๕๖๕ (บาท)			
๑	ขยายเขตไฟฟ้าแรงต่ำ หมู่ ๑ บ้านท่าฤทธิ (กลุ่มบ้านนางแถว ดวงยา)	เพื่อให้ประชาชนมีไฟฟ้าแสงสว่างใช้อย่างทั่วถึง	ขยายเขตไฟฟ้าแรงต่ำ หมู่ ๑ ระยะทางยาว ๕๐๐ ม.			๒๕๐,๐๐๐			ประชาชนในพื้นที่มีไฟฟ้าแสงสว่างใช้ ร้อยละ ๖๐	เพื่อให้ราษฎรในพื้นที่มีไฟฟ้าแสงสว่างใช้ในเวลากลางคืน มีความปลอดภัย	กองช่าง
๒	ขยายเขตไฟฟ้าแรงต่ำ หมู่ ๑ บ้านท่าฤทธิ (กลุ่มบ้านนางเขียว ทองคำ)	เพื่อให้ประชาชนมีไฟฟ้าแสงสว่างใช้อย่างทั่วถึง	ขยายเขตไฟฟ้าแรงต่ำ หมู่ ๑ ระยะทางยาว ๑๕๐ ม.			๒๕๐,๐๐๐			ประชาชนในพื้นที่มีไฟฟ้าแสงสว่างใช้ ร้อยละ ๖๐	เพื่อให้ราษฎรในพื้นที่มีไฟฟ้าแสงสว่างใช้ในเวลากลางคืน มีความปลอดภัย	กองช่าง
๓	ติดตั้งเสาไฟฟ้าและดวงโคมแสงสว่าง เซลล์ หมู่ ๑ บ้านท่าฤทธิ (ภายในหมู่บ้าน)	เพื่อให้มีแสงสว่างภายในพื้นที่และเพื่อความปลอดภัยและอาชญากรรมในช่วงกลางคืน	ติดตั้งเสาไฟฟ้าและดวงโคมแสงสว่าง หมู่ ๑ จำนวน ๘ จุด					๕๐๐,๐๐๐	ประชาชนในพื้นที่มีไฟฟ้าแสงสว่างใช้ ร้อยละ ๖๐	เพื่อให้ราษฎรในพื้นที่มีไฟฟ้าแสงสว่างใช้ในเวลากลางคืน มีความปลอดภัย	กองช่าง
๔	ติดตั้งเสาไฟฟ้าและดวงโคมแสงสว่าง เซลล์ หมู่ ๒ บ้านมอดินแดง (หมู่ ๒ ถึงหมู่ ๙)	เพื่อให้มีแสงสว่างภายในพื้นที่และเพื่อความปลอดภัยและอาชญากรรมในช่วงกลางคืน	ติดตั้งเสาไฟฟ้าและดวงโคมแสงสว่าง หมู่ ๒ ถึงหมู่ ๙ จำนวน ๓๐ ต้น					๓,๐๐๐,๐๐๐	ประชาชนในพื้นที่มีไฟฟ้าแสงสว่างใช้ ร้อยละ ๖๐	เพื่อให้ราษฎรในพื้นที่มีไฟฟ้าแสงสว่างใช้ในเวลากลางคืน มีความปลอดภัย	กองช่าง

ที่	โครงการ	วัตถุประสงค์	เป้าหมาย (ผลผลิตของโครงการ)	งบประมาณ					ตัวชี้วัด (KPI)	ผลที่คาดว่าจะได้รับ	หน่วยงาน รับผิดชอบหลัก
				๒๕๖๑ (บาท)	๒๕๖๒ (บาท)	๒๕๖๓ (บาท)	๒๕๖๔ (บาท)	๒๕๖๕ (บาท)			
๕	ติดตั้งเสาไฟฟ้าและดวงโคมแสงสว่าง เซลล์ หมู่ ๓ บ้านวังยาง (ภายในหมู่บ้าน)	เพื่อให้มีแสงสว่างภายในพื้นที่ และเพื่อความปลอดภัยและ อาชญากรรมในช่วงกลางคืน	ติดตั้งเสาไฟฟ้าและดวงโคมแสงสว่าง หมู่ ๓ จำนวน ๓๐ ต้น	๓,๐๐๐,๐๐๐					ประชาชนในพื้นที่ มีไฟฟ้าแสงสว่าง ใช้ ร้อยละ ๖๐	เพื่อให้ราษฎรในพื้นที่มี ไฟฟ้าแสงสว่างใช้ในเวลา กลางคืน มีความปลอดภัย	กองช่าง
๖	ขยายเขตไฟฟ้าแรงต่ำ หมู่ ๓ บ้านวังยาง กลุ่มบ้านนางอำพร นิกุล	เพื่อให้ประชาชนมีไฟฟ้า แสงสว่างใช้อย่างทั่วถึง	ขยายเขตไฟฟ้าแรงต่ำ หมู่ ๓ ยาว ๕๐๐ ม.				๒๕๐,๐๐๐		ประชาชนในพื้นที่ มีไฟฟ้าแสงสว่าง ใช้ ร้อยละ ๖๐	เพื่อให้ราษฎรในพื้นที่มี ไฟฟ้าแสงสว่างใช้ในเวลา กลางคืน มีความปลอดภัย	กองช่าง
๗	ติดตั้งเสาไฟฟ้าและดวงโคมแสงสว่าง หมู่ ๓ บ้านวังยาง (ภายในหมู่บ้าน)	เพื่อให้มีแสงสว่างภายในพื้นที่ และเพื่อความปลอดภัยและ อาชญากรรมในช่วงกลางคืน	ติดตั้งเสาไฟฟ้าและดวงโคม แสงสว่าง หมู่ ๓ จำนวน ๕ ต้น			๓๕,๐๐๐			ประชาชนในพื้นที่ มีไฟฟ้าแสงสว่าง ใช้ ร้อยละ ๖๐	เพื่อให้ราษฎรในพื้นที่มี ไฟฟ้าแสงสว่างใช้ในเวลา กลางคืน มีความปลอดภัย	กองช่าง
๘	ขยายเขตไฟฟ้าแรงต่ำ หมู่ ๔ บ้านโป่งตะขบ กลุ่มบ้านนายจันทร์ฉาย	เพื่อให้ประชาชนมีไฟฟ้า แสงสว่างใช้อย่างทั่วถึง	ขยายเขตไฟฟ้าแรงต่ำ หมู่ ๔ ยาว ๔๐๐ ม.			๒๕๐,๐๐๐			ประชาชนในพื้นที่ มีไฟฟ้าแสงสว่าง ใช้ ร้อยละ ๖๐	เพื่อให้ราษฎรในพื้นที่มี ไฟฟ้าแสงสว่างใช้ในเวลา กลางคืน มีความปลอดภัย	กองช่าง
๙	ขยายเขตไฟฟ้าแรงต่ำ หมู่ ๔ บ้านโป่งตะขบ กลุ่มบ้านนายสำเร็จ	เพื่อให้ประชาชนมีไฟฟ้า แสงสว่างใช้อย่างทั่วถึง	ขยายเขตไฟฟ้าแรงต่ำ หมู่ ๔ ยาว ๒๐๐ ม.		๒๐๐,๐๐๐				ประชาชนในพื้นที่ มีไฟฟ้าแสงสว่าง ใช้ ร้อยละ ๖๐	เพื่อให้ราษฎรในพื้นที่มี ไฟฟ้าแสงสว่างใช้ในเวลา กลางคืน มีความปลอดภัย	กองช่าง
๑๐	ขยายเขตไฟฟ้าแรงต่ำ หมู่ ๔ บ้านโป่งตะขบ กลุ่มบ้านนายอำนวย วุฒิสโ	เพื่อให้ประชาชนมีไฟฟ้า แสงสว่างใช้อย่างทั่วถึง	ขยายเขตไฟฟ้าแรงต่ำ หมู่ ๔ ยาว ๒๐๐ ม.			๒๐๐,๐๐๐			ประชาชนในพื้นที่ มีไฟฟ้าแสงสว่าง ใช้ ร้อยละ ๖๐	เพื่อให้ราษฎรในพื้นที่มี ไฟฟ้าแสงสว่างใช้ในเวลา กลางคืน มีความปลอดภัย	กองช่าง
๑๑	ขยายเขตไฟฟ้า หมู่ที่ ๔ บ้านโป่งตะขบ	เพื่อให้ประชาชนมีไฟฟ้า แสงสว่างใช้อย่างทั่วถึง	ขยายเขตไฟฟ้า หมู่ ๔ บ้านโป่งตะขบ จำนวน ๖ จุด (กลุ่มปลัดอำเภอ,กลุ่ม บ้านนางยุพิน,กลุ่มบ้านนายอำนาจ, กลุ่มบ้านผู้ใหญ่สมคิด,กลุ่มบ้านต้นโพธิ์, กลุ่มบ้านนายสำเร็จ)			๒๘๘,๐๐๐			ประชาชนในพื้นที่ มีไฟฟ้าแสงสว่าง ใช้ ร้อยละ ๖๐	เพื่อให้ราษฎรในพื้นที่มี ไฟฟ้าแสงสว่างใช้ในเวลา กลางคืน มีความปลอดภัย	กองช่าง

ที่	โครงการ	วัตถุประสงค์	เป้าหมาย (ผลผลิตของโครงการ)	งบประมาณ					ตัวชี้วัด (KPI)	ผลที่คาดว่าจะได้รับ	หน่วยงาน รับผิดชอบ หลัก
				๒๕๖๑ (บาท)	๒๕๖๒ (บาท)	๒๕๖๓ (บาท)	๒๕๖๔ (บาท)	๒๕๖๕ (บาท)			
๑๒	ติดตั้งเสาไฟฟ้าและดวงโคมแสงสว่าง หมู่ ๔ บ้านโป่งตะขบ (ภายในหมู่บ้าน)	เพื่อให้มีแสงสว่างภายในพื้นที่ และเพื่อความปลอดภัยและอาชญากรรมในช่วงกลางคืน	ติดตั้งเสาไฟฟ้าและดวงโคมแสงสว่าง หมู่ ๔ จำนวน ๓ ต้น		๒๑,๐๐๐				ประชาชนในพื้นที่ มีไฟฟ้าแสงสว่างใช้ ร้อยละ ๖๐	เพื่อให้ราษฎรในพื้นที่มีไฟฟ้าแสงสว่างใช้ในเวลากลางคืน มีความปลอดภัย	กองช่าง
๑๓	ขยายเขตไฟฟ้าแรงต่ำ หมู่ ๕ บ้านจิ้งจก กลุ่มบ้านนางฉนวน กลิ่นพยอม	เพื่อให้ประชาชนมีไฟฟ้าแสงสว่างใช้อย่างทั่วถึง	ขยายเขตไฟฟ้าแรงต่ำ หมู่ ๕ ยาว ๔๐๐ ม.		๒๕๐,๐๐๐				ประชาชนในพื้นที่ มีไฟฟ้าแสงสว่างใช้ ร้อยละ ๖๐	เพื่อให้ราษฎรในพื้นที่มีไฟฟ้าแสงสว่างใช้ในเวลากลางคืน มีความปลอดภัย	กองช่าง
๑๔	ซ่อมแซมระบบไฟฟ้าแสงสว่างโซล่าเซลล์ หมู่ ๕ บ้านจิ้งจก กลุ่มบ้านนายบุญชู วงษ์ประเสริฐ	เพื่อให้ประชาชนมีไฟฟ้าแสงสว่างใช้อย่างทั่วถึง	ซ่อมแซมระบบไฟฟ้าแสงสว่างโซล่าเซลล์ หมู่ ๕ บ้านจิ้งจก			๑๐๐,๐๐๐			ประชาชนในพื้นที่ มีไฟฟ้าแสงสว่างใช้ ร้อยละ ๖๐	เพื่อให้ราษฎรในพื้นที่มีไฟฟ้าแสงสว่างใช้ในเวลากลางคืน มีความปลอดภัย	กองช่าง
๑๕	ติดตั้งไฟฟ้าแสงสว่างโซล่าเซลล์ หมู่ ๕ บ้านจิ้งจก (ภายในหมู่บ้าน)	เพื่อให้มีแสงสว่างภายในพื้นที่ และเพื่อความปลอดภัยและอาชญากรรมในช่วงกลางคืน	ติดตั้งไฟฟ้าแสงสว่างโซล่าเซลล์ พร้อมอุปกรณ์ จำนวน ๑ ต้น หมู่ ๕	๓๕,๐๐๐					ประชาชนในพื้นที่ มีไฟฟ้าแสงสว่างใช้ ร้อยละ ๖๐	เพื่อให้ราษฎรในพื้นที่มีไฟฟ้าแสงสว่างใช้ในเวลากลางคืน มีความปลอดภัย	กองช่าง
๑๖	ติดตั้งเสาไฟฟ้าและดวงโคมแสงสว่าง หมู่ ๕ บ้านจิ้งจก (ภายในหมู่บ้าน)	เพื่อให้มีแสงสว่างภายในพื้นที่ และเพื่อความปลอดภัยและอาชญากรรมในช่วงกลางคืน	ติดตั้งเสาไฟฟ้าและดวงโคมแสงสว่าง หมู่ ๕ จำนวน ๕ ต้น		๓๕,๐๐๐				ประชาชนในพื้นที่ มีไฟฟ้าแสงสว่างใช้ ร้อยละ ๖๐	เพื่อให้ราษฎรในพื้นที่มีไฟฟ้าแสงสว่างใช้ในเวลากลางคืน มีความปลอดภัย	กองช่าง
๑๗	เพิ่มขนาดหม้อแปลงไฟฟ้า หมู่ ๖ บ้านป่าลานหินลาด (แยกทำข้ามถึงสามแยกป่าลานหินลาด)	เพื่อให้ประชาชนมีไฟฟ้าแสงสว่างใช้อย่างทั่วถึง	เพิ่มหม้อแปลงไฟฟ้า แยกทำข้ามถึงสามแยกหินลาด หมู่ ๖			๕๐๐,๐๐๐			ประชาชนในพื้นที่ มีไฟฟ้าแสงสว่างใช้ ร้อยละ ๖๐	เพื่อให้ราษฎรในพื้นที่มีไฟฟ้าแสงสว่างใช้ในเวลากลางคืน มีความปลอดภัย	กองช่าง
๑๘	ติดตั้งไฟฟ้าแสงสว่างโซล่าเซลล์ หมู่ ๖ บ้านป่าลานหินลาด (กลุ่มบ้านนายอุทัย)	เพื่อให้มีแสงสว่างภายในพื้นที่ และเพื่อความปลอดภัยและอาชญากรรมในช่วงกลางคืน	ติดตั้งไฟฟ้าแสงสว่างโซล่าเซลล์ หมู่ ๖ จำนวน ๑๒ ต้น			๒,๐๐๐,๐๐๐			ประชาชนในพื้นที่ มีไฟฟ้าแสงสว่างใช้ ร้อยละ ๖๐	เพื่อให้ราษฎรในพื้นที่มีไฟฟ้าแสงสว่างใช้ในเวลากลางคืน มีความปลอดภัย	กองช่าง

ที่	โครงการ	วัตถุประสงค์	เป้าหมาย (ผลผลิตของโครงการ)	งบประมาณ					ตัวชี้วัด (KPI)	ผลที่คาดว่าจะได้รับ	หน่วยงาน รับผิดชอบหลัก
				๒๕๖๑ (บาท)	๒๕๖๒ (บาท)	๒๕๖๓ (บาท)	๒๕๖๔ (บาท)	๒๕๖๕ (บาท)			
๑๙	ติดตั้งเสาไฟฟ้าและดวงโคมแสงสว่าง หมู่ ๖ บ้านป่าลานหินดาด จากบ้านนางประคองถึงแยกป่าลานหินดาด	เพื่อให้มีแสงสว่างภายในพื้นที่ และเพื่อความปลอดภัยและอาชญากรรมในช่วงกลางคืน	ติดตั้งเสาไฟฟ้าและดวงโคมแสงสว่าง หมู่ ๖ จำนวน ๑๐ ต้น			๑,๘๐๐,๐๐๐			ประชาชนในพื้นที่ มีไฟฟ้าแสงสว่างใช้ ร้อยละ ๖๐	เพื่อให้ราษฎรในพื้นที่มีไฟฟ้าแสงสว่างใช้ในเวลากลางคืน มีความปลอดภัย	กองช่าง
๒๐	ติดตั้งไฟฟ้าแสงสว่างโซล่าเซลล์ หมู่ ๖ บ้านป่าลานหินดาด (ภายในหมู่บ้าน)	เพื่อให้มีแสงสว่างภายในพื้นที่ และเพื่อความปลอดภัยและอาชญากรรมในช่วงกลางคืน	ติดตั้งไฟฟ้าแสงสว่างโซล่าเซลล์ พร้อมอุปกรณ์ จำนวน ๑ ต้น				๓๕,๐๐๐		ประชาชนในพื้นที่ มีไฟฟ้าแสงสว่างใช้ ร้อยละ ๖๐	เพื่อให้ราษฎรในพื้นที่มีไฟฟ้าแสงสว่างใช้ในเวลากลางคืน มีความปลอดภัย	กองช่าง
๒๑	ติดตั้งเสาไฟฟ้าและดวงโคมแสงสว่าง หมู่ ๖ บ้านป่าลานหินดาด (ภายในหมู่บ้าน)	เพื่อให้มีแสงสว่างภายในพื้นที่ และเพื่อความปลอดภัยและอาชญากรรมในช่วงกลางคืน	ติดตั้งเสาไฟฟ้าและดวงโคมแสงสว่าง หมู่ ๖ จำนวน ๗ ต้น			๕๐,๐๐๐			ประชาชนในพื้นที่ มีไฟฟ้าแสงสว่างใช้ ร้อยละ ๖๐	เพื่อให้ราษฎรในพื้นที่มีไฟฟ้าแสงสว่างใช้ในเวลากลางคืน มีความปลอดภัย	กองช่าง
๒๒	ติดตั้งไฟฟ้าแสงสว่างโซล่าเซลล์ หมู่ ๗ บ้านซักระทิง (ภายในหมู่บ้าน)	เพื่อให้มีแสงสว่างภายในพื้นที่ และเพื่อความปลอดภัยและอาชญากรรมในช่วงกลางคืน	ติดตั้งไฟฟ้าแสงสว่างโซล่าเซลล์ พร้อมอุปกรณ์ จำนวน ๑ ต้น	๓๕,๐๐๐					ประชาชนในพื้นที่ มีไฟฟ้าแสงสว่างใช้ ร้อยละ ๖๐	เพื่อให้ราษฎรในพื้นที่มีไฟฟ้าแสงสว่างใช้ในเวลากลางคืน มีความปลอดภัย	กองช่าง
๒๓	ติดตั้งสายดวงโคมแสงสว่างกลางถนน หมู่ ๗ บ้านซักระทิง (ภายในหมู่บ้าน)	เพื่อให้มีแสงสว่างภายในพื้นที่ และเพื่อความปลอดภัยและอาชญากรรมในช่วงกลางคืน	ติดตั้งสายดวงโคมแสงสว่าง กลางถนน พร้อมตั้งเสา คสล. สูง ๑๒ ม. ๗ ต้น จำนวน ๑ จุด			๓๕,๐๐๐			ประชาชนในพื้นที่ มีไฟฟ้าแสงสว่างใช้ ร้อยละ ๖๐	เพื่อให้ราษฎรในพื้นที่มีไฟฟ้าแสงสว่างใช้ในเวลากลางคืน มีความปลอดภัย	กองช่าง
๒๔	ขยายเขตไฟฟ้าแรงต่ำ หมู่ ๘ บ้านหาดเล็บยาว	เพื่อให้ประชาชนมีไฟฟ้าแสงสว่างใช้อย่างทั่วถึง	ขยายเขตไฟฟ้าแรงต่ำ หมู่ ๘ เสาไฟฟ้าจำนวน ๖ ต้นพร้อมสายไฟ		๓๐๐,๐๐๐				ประชาชนในพื้นที่ มีไฟฟ้าแสงสว่างใช้ ร้อยละ ๖๐	เพื่อให้ราษฎรในพื้นที่มีไฟฟ้าแสงสว่างใช้ในเวลากลางคืน มีความปลอดภัย	กองช่าง
๒๕	ติดตั้งเสาไฟฟ้าและดวงโคมแสงสว่าง หมู่ ๘ บ้านหาดเล็บยาว (ภายในหมู่บ้าน)	เพื่อให้มีแสงสว่างภายในพื้นที่ และเพื่อความปลอดภัยและอาชญากรรมในช่วงกลางคืน	ติดตั้งเสาไฟฟ้าและดวงโคมแสงสว่าง หมู่ ๘ จำนวน ๕ ต้น			๓๕,๐๐๐			ประชาชนในพื้นที่ มีไฟฟ้าแสงสว่างใช้ ร้อยละ ๖๐	เพื่อให้ราษฎรในพื้นที่มีไฟฟ้าแสงสว่างใช้ในเวลากลางคืน มีความปลอดภัย	กองช่าง

ที่	โครงการ	วัตถุประสงค์	เป้าหมาย (ผลผลิตของโครงการ)	งบประมาณ					ตัวชี้วัด (KPI)	ผลที่คาดว่าจะได้รับ	หน่วยงาน รับผิดชอบหลัก
				๒๕๖๑ (บาท)	๒๕๖๒ (บาท)	๒๕๖๓ (บาท)	๒๕๖๔ (บาท)	๒๕๖๕ (บาท)			
๒๖	ซ่อมแซมไฟกระพริบภายในหมู่บ้าน หมู่ ๙ บ้านหนองบอน	เพื่อให้ประชาชนทราบว่า มีทางแยกและมีความระมัดระวังในการขับขี่	ซ่อมแซมไฟกระพริบภายในหมู่บ้าน หมู่ ๙ บ้านหนองบอน				๑๐๐,๐๐๐		ประชาชนในพื้นที่ ร้อยละ ๖๐ ทราบว่ามีทางร่วมทางแยก	ประชาชนทราบว่า มีทางแยกและมีความระมัดระวังในการขับขี่	กองช่าง
๒๗	ขยายเขตไฟฟ้าแรงต่ำ หมู่ ๙ บ้านหนองบอน (กลุ่มบ้านนายพิเชษ-กลุ่มบ้านนายสันติ)	เพื่อให้ประชาชนมีไฟฟ้าแสงสว่างใช้อย่างทั่วถึง	ขยายเขตไฟฟ้าแรงต่ำ หมู่ ๙ ระยะทางยาว ๓๐๐ ม.				๓๐๐,๐๐๐		ประชาชนในพื้นที่ มีไฟฟ้าแสงสว่างใช้ ร้อยละ ๖๐	เพื่อให้ราษฎรในพื้นที่ มีไฟฟ้าแสงสว่างใช้ในเวลากลางคืน มีความปลอดภัย	กองช่าง
๒๘	ติดตั้งเสาไฟฟ้าและดวงโคมแสงสว่าง หมู่ ๙ บ้านหนองบอน (ภายในหมู่บ้าน)	เพื่อให้มีแสงสว่างภายในพื้นที่ และเพื่อความปลอดภัยและอาชญากรรมในช่วงกลางคืน	ติดตั้งเสาไฟฟ้าและดวงโคมแสงสว่าง หมู่ ๙ จำนวน ๒ ต้น				๑๔,๐๐๐		ประชาชนในพื้นที่ มีไฟฟ้าแสงสว่างใช้ ร้อยละ ๖๐	เพื่อให้ราษฎรในพื้นที่ มีไฟฟ้าแสงสว่างใช้ในเวลากลางคืน มีความปลอดภัย	กองช่าง
๒๙	ขยายเขตไฟฟ้าแรงต่ำ หมู่ ๑๐ บ้านโป่งแก้ง (กลุ่มบ้านนายบรรเทิง ภูรัตน)	เพื่อให้ประชาชนมีไฟฟ้าแสงสว่างใช้อย่างทั่วถึง	ขยายเขตไฟฟ้าแรงต่ำ หมู่ ๑๐ ติดตั้งเสาไฟฟ้าจำนวน ๓ ต้น พร้อมสายไฟฟ้า	๓๐๐,๐๐๐					ประชาชนในพื้นที่ มีไฟฟ้าแสงสว่างใช้ ร้อยละ ๖๐	เพื่อให้ราษฎรในพื้นที่ มีไฟฟ้าแสงสว่างใช้ในเวลากลางคืน มีความปลอดภัย	กองช่าง
๓๐	ติดตั้งเสาไฟฟ้าและดวงโคมแสงสว่าง หมู่ ๑๐ บ้านโป่งแก้ง (ภายในหมู่บ้าน)	เพื่อให้มีแสงสว่างภายในพื้นที่ และเพื่อความปลอดภัยและอาชญากรรมในช่วงกลางคืน	ติดตั้งเสาไฟฟ้าและดวงโคมแสงสว่าง หมู่ ๑๐ จำนวน ๗ ต้น				๗๑,๐๐๐		ประชาชนในพื้นที่ มีไฟฟ้าแสงสว่างใช้ ร้อยละ ๖๑	เพื่อให้ราษฎรในพื้นที่ มีไฟฟ้าแสงสว่างใช้ในเวลากลางคืน มีความปลอดภัย	กองช่าง
๓๑	ขยายเขตไฟฟ้าแรงต่ำ หมู่ ๑๑ บ้านสวนมะเดื่อ (หน้า ร.ร.ถึงบ้านนายสนม ใจอ่อน)	เพื่อให้ประชาชนมีไฟฟ้าแสงสว่างใช้อย่างทั่วถึง	ขยายเขตไฟฟ้าแรงต่ำ หมู่ ๑๑ ติดตั้งเสาไฟฟ้าจำนวน ๖ ต้น พร้อมสายไฟฟ้า				๓๐๐,๐๐๐		ประชาชนในพื้นที่ มีไฟฟ้าแสงสว่างใช้ ร้อยละ ๖๐	เพื่อให้ราษฎรในพื้นที่ มีไฟฟ้าแสงสว่างใช้ในเวลากลางคืน มีความปลอดภัย	กองช่าง
๓๒	ติดตั้งไฟฟ้าแสงสว่างโซล่าเซลล์ หมู่ ๑๑ บ้านสวนมะเดื่อ (สายหน้าโรงเรียนไปทางหมู่ ๑๗)	เพื่อให้มีแสงสว่างภายในพื้นที่ และเพื่อความปลอดภัยและอาชญากรรมในช่วงกลางคืน	ติดตั้งไฟฟ้าแสงสว่างโซล่าเซลล์ พร้อมอุปกรณ์ จำนวน ๔ ต้น		๑๔๐,๐๐๐				ประชาชนในพื้นที่ มีไฟฟ้าแสงสว่างใช้ ร้อยละ ๖๐	เพื่อให้ราษฎรในพื้นที่ มีไฟฟ้าแสงสว่างใช้ในเวลากลางคืน มีความปลอดภัย	กองช่าง

ที่	โครงการ	วัตถุประสงค์	เป้าหมาย (ผลผลิตของโครงการ)	งบประมาณ					ตัวชี้วัด (KPI)	ผลที่คาดว่าจะได้รับ	หน่วยงาน รับผิดชอบหลัก
				๒๕๖๑ (บาท)	๒๕๖๒ (บาท)	๒๕๖๓ (บาท)	๒๕๖๔ (บาท)	๒๕๖๕ (บาท)			
๓๓	ติดตั้งไฟฟ้าแสงสว่างกลางถนน หมู่ ๑๑ บ้านสวนมะเดื่อ	เพื่อให้มีแสงสว่างภายในพื้นที่ และเพื่อความปลอดภัยและอาชญากรรมในช่วงกลางคืน	ติดตั้งไฟฟ้าแสงสว่างกลางถนน หมู่ ๑๑ บ้านสวนมะเดื่อ (จำนวน ๑ จุด)			๓๘,๐๐๐			ประชาชนในพื้นที่ มีไฟฟ้าแสงสว่างใช้ ร้อยละ ๖๐	เพื่อให้ราษฎรในพื้นที่มีไฟฟ้าแสงสว่างใช้ในเวลากลางคืน มีความปลอดภัย	กองช่าง
๓๔	ติดตั้งเสาไฟฟ้าและดวงโคมแสงสว่าง หมู่ ๑๑ บ้านสวนมะเดื่อ (ภายในหมู่บ้าน)	เพื่อให้มีแสงสว่างภายในพื้นที่ และเพื่อความปลอดภัยและอาชญากรรมในช่วงกลางคืน	ติดตั้งเสาไฟฟ้าและดวงโคมแสงสว่าง หมู่ ๑๑ จำนวน ๔ ต้น		๒๘,๐๐๐				ประชาชนในพื้นที่ มีไฟฟ้าแสงสว่างใช้ ร้อยละ ๖๐	เพื่อให้ราษฎรในพื้นที่มีไฟฟ้าแสงสว่างใช้ในเวลากลางคืน มีความปลอดภัย	กองช่าง
๓๕	ติดตั้งเสาไฟฟ้าและดวงโคมแสงสว่าง หมู่ ๑๑ บ้านสวนมะเดื่อ (ภายในหมู่บ้าน)	เพื่อให้มีแสงสว่างภายในพื้นที่ และเพื่อความปลอดภัยและอาชญากรรมในช่วงกลางคืน	ติดตั้งเสาไฟฟ้าและดวงโคมแสงสว่าง หมู่ ๑๑ จำนวน ๔ ต้น		๒๘,๐๐๐				ประชาชนในพื้นที่ มีไฟฟ้าแสงสว่างใช้ ร้อยละ ๖๐	เพื่อให้ราษฎรในพื้นที่มีไฟฟ้าแสงสว่างใช้ในเวลากลางคืน มีความปลอดภัย	กองช่าง
๓๖	ขยายเขตไฟฟ้าแรงต่ำ หมู่ ๑๒ บ้านคลองกระทิง (กลุ่มบ้านนางกำไร)	เพื่อให้ประชาชนมีไฟฟ้าแสงสว่างใช้อย่างทั่วถึง	ขยายเขตไฟฟ้าแรงต่ำ หมู่ ๑๒ ระยะทางยาว ๖๐๐ ม.	๓๐๐,๐๐๐					ประชาชนในพื้นที่ มีไฟฟ้าแสงสว่างใช้ ร้อยละ ๖๐	เพื่อให้ราษฎรในพื้นที่มีไฟฟ้าแสงสว่างใช้ในเวลากลางคืน มีความปลอดภัย	กองช่าง
๓๗	ติดตั้งเสาไฟฟ้าและดวงโคมแสงสว่าง หมู่ ๑๒ บ้านคลองกระทิง (ภายในหมู่บ้าน)	เพื่อให้มีแสงสว่างภายในพื้นที่ และเพื่อความปลอดภัยและอาชญากรรมในช่วงกลางคืน	ติดตั้งเสาไฟฟ้าและดวงโคมแสงสว่าง หมู่ ๑๒ จำนวน ๒๕ ต้น			๑๘๐,๐๐๐			ประชาชนในพื้นที่ มีไฟฟ้าแสงสว่างใช้ ร้อยละ ๖๐	เพื่อให้ราษฎรในพื้นที่มีไฟฟ้าแสงสว่างใช้ในเวลากลางคืน มีความปลอดภัย	กองช่าง
๓๘	ติดตั้งเสาไฟฟ้าและดวงโคมแสงสว่าง หมู่ ๑๓ บ้านคลองมะเกลือ (ภายในหมู่บ้าน)	เพื่อให้มีแสงสว่างภายในพื้นที่ และเพื่อความปลอดภัยและอาชญากรรมในช่วงกลางคืน	ติดตั้งเสาไฟฟ้าและดวงโคมแสงสว่าง หมู่ ๑๓ จำนวน ๑๐ ต้น			๗๐,๐๐๐			ประชาชนในพื้นที่ มีไฟฟ้าแสงสว่างใช้ ร้อยละ ๖๐	เพื่อให้ราษฎรในพื้นที่มีไฟฟ้าแสงสว่างใช้ในเวลากลางคืน มีความปลอดภัย	กองช่าง
๓๙	ติดตั้งเสาไฟฟ้าและดวงโคมแสงสว่าง หมู่ ๑๔ บ้านหลังเขา (ภายในหมู่บ้าน)	เพื่อให้มีแสงสว่างภายในพื้นที่ และเพื่อความปลอดภัยและอาชญากรรมในช่วงกลางคืน	ติดตั้งเสาไฟฟ้าและดวงโคมแสงสว่าง หมู่ ๑๔ จำนวน ๕ ต้น			๓๕,๐๐๐			ประชาชนในพื้นที่ มีไฟฟ้าแสงสว่างใช้ ร้อยละ ๖๐	เพื่อให้ราษฎรในพื้นที่มีไฟฟ้าแสงสว่างใช้ในเวลากลางคืน มีความปลอดภัย	กองช่าง

ที่	โครงการ	วัตถุประสงค์	เป้าหมาย (ผลผลิตของโครงการ)	งบประมาณ					ตัวชี้วัด (KPI)	ผลที่คาดว่าจะได้รับ	หน่วยงาน รับผิดชอบหลัก
				๒๕๖๑ (บาท)	๒๕๖๒ (บาท)	๒๕๖๓ (บาท)	๒๕๖๔ (บาท)	๒๕๖๕ (บาท)			
๔๐	ขยายเขตไฟฟ้าแรงต่ำ หมู่ ๑๕ บ้านท่อหนึ่ง (กลุ่มบ้านนายจำลอง รุ่งเรือง)	เพื่อให้ประชาชนมีไฟฟ้า แสงสว่างใช้อย่างทั่วถึง	ขยายเขตไฟฟ้าแรงต่ำ หมู่ ๑๕ ระยะทางยาว ๓๒๐ ม.					๒๗๐,๐๐๐	ประชาชนในพื้นที่ มีไฟฟ้าแสงสว่าง ใช้ ร้อยละ ๖๐	เพื่อให้ราษฎรในพื้นที่มี ไฟฟ้าแสงสว่างใช้ในเวลา กลางคืน มีความปลอดภัย	กองช่าง
๔๑	ขยายเขตไฟฟ้าแรงต่ำ หมู่ ๑๕ บ้านท่อหนึ่ง (กลุ่มบ้านนางรัตติกาล ลิมโพธิ์น้อย)	เพื่อให้ประชาชนมีไฟฟ้า แสงสว่างใช้อย่างทั่วถึง	ขยายเขตไฟฟ้าแรงต่ำ หมู่ ๑๕ (กลุ่มบ้านนางรัตติกาล ลิมโพธิ์น้อย)				๒๗๐,๐๐๐		ประชาชนในพื้นที่ มีไฟฟ้าแสงสว่าง ใช้ ร้อยละ ๖๐	เพื่อให้ราษฎรในพื้นที่มี ไฟฟ้าแสงสว่างใช้ในเวลา กลางคืน มีความปลอดภัย	กองช่าง
๔๒	ติดตั้งสายดวมโคมแสงสว่างกลางถนน หมู่ ๑๖ บ้านหาดเล็บบยาว ๒ (ภายในหมู่บ้าน)	เพื่อให้มีแสงสว่างภายในพื้นที่ และเพื่อความปลอดภัยและ อาชญากรรมในช่วงกลางคืน	ติดตั้งสายดวมโคมแสงสว่าง กลางถนน พร้อมตั้งเสา คสล. สูง ๑๒ ม. ๑๖ ต้น จำนวน ๑ จุด	๓๕,๐๐๐					ประชาชนในพื้นที่ มีไฟฟ้าแสงสว่าง ใช้ ร้อยละ ๖๐	เพื่อให้ราษฎรในพื้นที่มี ไฟฟ้าแสงสว่างใช้ในเวลา กลางคืน มีความปลอดภัย	กองช่าง
๔๓	ติดตั้งเสาไฟฟ้าและดวมโคมแสงสว่าง หมู่ ๑๖ บ้านหาดเล็บบยาว ๒ (ภายในหมู่บ้าน)	เพื่อให้มีแสงสว่างภายในพื้นที่ และเพื่อความปลอดภัยและ อาชญากรรมในช่วงกลางคืน	ติดตั้งเสาไฟฟ้าและดวมโคมแสงสว่าง หมู่ ๑๖ จำนวน ๕ ต้น			๓๕,๐๐๐			ประชาชนในพื้นที่ มีไฟฟ้าแสงสว่าง ใช้ ร้อยละ ๖๐	เพื่อให้ราษฎรในพื้นที่มี ไฟฟ้าแสงสว่างใช้ในเวลา กลางคืน มีความปลอดภัย	กองช่าง
๔๔	ขยายเขตไฟฟ้าแรงต่ำ พร้อมปรับสาย หมู่ ๑๗ บ้านซบแห้ง กลุ่มบ้านนายขวัญเมือง	เพื่อให้ประชาชนมีไฟฟ้า แสงสว่างใช้อย่างทั่วถึง	ขยายเขตไฟฟ้าแรงต่ำ หมู่ ๑๗ ยาว ๔๐๐ ม.			๒๕๐,๐๐๐			ประชาชนในพื้นที่ มีไฟฟ้าแสงสว่าง ใช้ ร้อยละ ๖๐	เพื่อให้ราษฎรในพื้นที่มี ไฟฟ้าแสงสว่างใช้ในเวลา กลางคืน มีความปลอดภัย	กองช่าง
๔๕	ขยายเขตไฟฟ้าแรงต่ำพร้อมสายไฟฟ้า หมู่ ๑๗ บ้านซบแห้ง กลุ่มบ้านนายสมบุญรัมย์ วงษ์คุ้ม	เพื่อให้ประชาชนมีไฟฟ้า แสงสว่างใช้อย่างทั่วถึง	ขยายเขตไฟฟ้าแรงต่ำ หมู่ ๑๗ ยาว ๔๐๐ ม.			๑๐๐,๐๐๐			ประชาชนในพื้นที่ มีไฟฟ้าแสงสว่าง ใช้ ร้อยละ ๖๑	เพื่อให้ราษฎรในพื้นที่มี ไฟฟ้าแสงสว่างใช้ในเวลา กลางคืน มีความปลอดภัย	กองช่าง
๔๖	ขยายเขตไฟฟ้า เพิ่มขนาดหม้อแปลง ไฟฟ้า หมู่ ๑๗ บ้านซบแห้ง ภายในหมู่บ้าน	เพื่อให้ประชาชนมีไฟฟ้า แสงสว่างใช้อย่างทั่วถึง ป้องกันไฟฟ้าตก	ขยายเขตไฟฟ้า เพิ่มขนาด หม้อแปลงไฟฟ้า หมู่ ๑๗		๑๐๐,๐๐๐				ประชาชนในพื้นที่ มีไฟฟ้าแสงสว่าง ใช้ ร้อยละ ๖๒	เพื่อให้ราษฎรในพื้นที่มี ไฟฟ้าแสงสว่างใช้ในเวลา กลางคืน มีความปลอดภัย	กองช่าง

ที่	โครงการ	วัตถุประสงค์	เป้าหมาย (ผลผลิตของโครงการ)	งบประมาณ					ตัวชี้วัด (KPI)	ผลที่คาดว่าจะได้รับ	หน่วยงาน รับผิดชอบหลัก
				๒๕๖๑ (บาท)	๒๕๖๒ (บาท)	๒๕๖๓ (บาท)	๒๕๖๔ (บาท)	๒๕๖๕ (บาท)			
๔๗	ติดตั้งเสาไฟฟ้าและดวงโคมแสงสว่าง หมู่ ๑๗ บ้านซบแห้ง (ภายในหมู่บ้าน)	เพื่อให้มีแสงสว่างภายในพื้นที่ และเพื่อความปลอดภัยและอาชญากรรมในช่วงกลางคืน	ติดตั้งเสาไฟฟ้าและดวงโคมแสงสว่าง หมู่ ๑๗ จำนวน ๕ ต้น			๕๐,๐๐๐			ประชาชนในพื้นที่ มีไฟฟ้าแสงสว่างใช้ ร้อยละ ๖๐	เพื่อให้ราษฎรในพื้นที่มีไฟฟ้าแสงสว่างใช้ในเวลากลางคืน มีความปลอดภัย	กองช่าง
๔๘	ขยายเขตไฟฟ้า หมู่ ๑๕ บ้านท่อนึ่ง กลุ่มบ้านสะพานสอง	เพื่อให้ประชาชนมีไฟฟ้าแสงสว่างใช้อย่างทั่วถึง	ขยายเขตไฟฟ้า หมู่ ๑๕ บ้านท่อนึ่ง กลุ่มบ้านสะพานสอง			๓๕๕,๐๐๐			ประชาชนในพื้นที่ มีไฟฟ้าแสงสว่างใช้ ร้อยละ ๖๐	เพื่อให้ราษฎรในพื้นที่มีไฟฟ้าแสงสว่างใช้ในเวลากลางคืน มีความปลอดภัย	กองช่าง
รวม	๔๘ โครงการ	-	-	๓,๗๒๒,๙๒๗	๑,๑๑๙,๙๓๔	๗,๒๒๓,๙๔๑	๑,๐๕๗,๙๔๘	๓,๗๘๗,๙๕๕	-	-	-

๒. บัญชีโครงการพัฒนาท้องถิ่น

แบบ ผ.๐๒

รายละเอียดโครงการพัฒนา
แผนพัฒนาท้องถิ่น (พ.ศ. ๒๕๖๑ - ๒๕๖๕)

องค์การบริหารส่วนตำบลวังม่วง อำเภอวังม่วง จังหวัดสระบุรี

- ก. ยุทธศาสตร์จังหวัด ๓. สร้างความมั่นคงและสังคมคุณภาพตามวิถีภูมิปัญญาไทย
- ข. ยุทธศาสตร์การพัฒนาของอปท.ในเขตจังหวัด ๑. การพัฒนาคุณภาพชีวิต
๑. ยุทธศาสตร์การพัฒนา ๓. ยุทธศาสตร์การพัฒนาด้านสังคมสงเคราะห์ ด้านสังคม และด้านสาธารณสุข

๑.๑ แผนงาน สังคมสงเคราะห์

ที่	โครงการ	วัตถุประสงค์	เป้าหมาย (ผลผลิตของโครงการ)	งบประมาณ					ตัวชี้วัด (KPI)	ผลที่คาดว่าจะได้รับ	หน่วยงาน รับผิดชอบ หลัก
				๒๕๖๑ (บาท)	๒๕๖๒ (บาท)	๒๕๖๓ (บาท)	๒๕๖๔ (บาท)	๒๕๖๕ (บาท)			
๑	ส่งเสริมสนับสนุนการฝึกอาชีพ กลุ่มคนพิเศษ(คนพิการ,ผู้สูงอายุ, ผู้ป่วยเอดส์)	เพื่อส่งเสริมให้กลุ่มคนพิเศษ ได้ฝึกอาชีพและมีรายได้เพิ่ม	คนพิการ,ผู้ป่วยเอดส์และผู้สูงอายุใน เขตพื้นที่รับผิดชอบ ต.วังม่วง	๕๐,๐๐๐	๕๐,๐๐๐	๕๐,๐๐๐	๕๐,๐๐๐	๕๐,๐๐๐	ร้อยละ ๕๐ ของ กลุ่มคนพิเศษมี อาชีพเสริม	ผู้สูงอายุ,ผู้พิการและผู้ป่วย เอดส์ได้รับการฝึกอาชีพ มีงานทำและสร้างรายได้	สำนักงาน ปลัด
๒	ส่งเสริมสนับสนุนให้กลุ่มคนพิเศษ (คนพิการ,ผู้สูงอายุ,ผู้ป่วยเอดส์) ได้ถึงบริการทางการศึกษา	เพื่อให้กลุ่มคนพิเศษได้เข้าถึง บริการทางการศึกษาต่างๆ	ผู้สูงอายุ ผู้ป่วยเอดส์และคนพิการ	๕๐,๐๐๐	๕๐,๐๐๐	๕๐,๐๐๐	๕๐,๐๐๐	๕๐,๐๐๐	ร้อยละ ๕๐ ของ กลุ่มคนพิเศษมี การศึกษาที่ดีขึ้น	ผู้สูงอายุ,ผู้พิการ ได้รับ สิทธิทางการศึกษา	สำนักงาน ปลัด
๓	โครงการบ้านท้องถิ่นประชารัฐ ร่วมใจเทิดไท้องค์ราชัน ราชินี	เพื่อเฉลิมพระเกียรติพระบาท สมเด็จพระเจ้าอยู่หัวฯใน โอกาสมหามงคล	ก่อสร้างบ้านท้องถิ่นประชารัฐ ร่วมใจเทิดไท้องค์ราชัน ราชินี	๑๐๐,๐๐๐	๑๐๐,๐๐๐	๑๐๐,๐๐๐	๑๐๐,๐๐๐	๑๐๐,๐๐๐	ผู้ยากไร้มีบ้านอยู่	ผู้ด้อยโอกาส ผู้ยากไร้ ได้รับการช่วยเหลือ กลุ่ม มีคุณภาพชีวิตที่ดีขึ้น	สำนักงาน ปลัด
๔	โครงการบ้านท้องถิ่นประชารัฐ ร่วมใจเทิดไท้องค์ราชัน ราชินี	เพื่อเฉลิมพระเกียรติพระบาท สมเด็จพระเจ้าอยู่หัวฯใน โอกาสมหามงคล	ซ่อมแซมบ้านท้องถิ่นประชารัฐ ร่วมใจเทิดไท้องค์ราชัน ราชินี	๕๐,๐๐๐	๕๐,๐๐๐	๕๐,๐๐๐	๕๐,๐๐๐	๕๐,๐๐๐	ผู้ยากไร้มีบ้าน ที่ดีขึ้น	ผู้ด้อยโอกาส ผู้ยากไร้ ได้รับการช่วยเหลือ กลุ่ม มีคุณภาพชีวิตที่ดีขึ้น	สำนักงาน ปลัด
๕	โครงการพัฒนาและส่งเสริมอาชีพ ให้แก่ประชาชน	เพื่อพัฒนาและส่งเสริมให้ ประชาชนมีอาชีพเสริมสร้าง และเป็นแหล่งเรียนรู้ต่อไป	จัดซื้อเครื่องอุปโภคบริโภค จำนวน ๑ เครื่อง		๒๓๐,๐๐๐				ร้อยละ ๓๐ ของ กลุ่มฝึกอาชีพ	ประชาชนมีอาชีพเสริม สร้างรายได้ในครัวเรือน เพิ่มมากขึ้น	สำนักงาน ปลัด

ที่	โครงการ	วัตถุประสงค์	เป้าหมาย (ผลผลิตของโครงการ)	งบประมาณ					ตัวชี้วัด (KPI)	ผลที่คาดว่าจะได้รับ	หน่วยงาน รับผิดชอบหลัก
				๒๕๖๑ (บาท)	๒๕๖๒ (บาท)	๒๕๖๓ (บาท)	๒๕๖๔ (บาท)	๒๕๖๕ (บาท)			
๖	โครงการพัฒนาและส่งเสริมอาชีพ ให้แก่ประชาชน หมู่ ๒ บ้านมอดินแดง	เพื่อพัฒนาและส่งเสริมให้ ประชาชนมีอาชีพเสริมสร้าง และเป็นแหล่งเรียนรู้ต่อไป	จัดอบรมและส่งเสริมการฝึกอาชีพ			๔๐,๐๐๐			ร้อยละ ๓๐ ของ กลุ่มฝึกอาชีพ	ประชาชนมีอาชีพเสริม สร้างรายได้ในครัวเรือน เพิ่มมากขึ้น	สำนักงาน ปลัด
รวม	๖ โครงการ	-	-	๒๕๒,๕๖๑	๔๘๒,๕๖๒	๒๙๒,๕๖๓	๒๕๒,๕๖๔	๒๕๒,๕๖๕	-	-	-

๒. บัญชีโครงการพัฒนาท้องถิ่น

แบบ ผ.๐๒

รายละเอียดโครงการพัฒนา
แผนพัฒนาท้องถิ่น (พ.ศ. ๒๕๖๑ - ๒๕๖๕)

องค์การบริหารส่วนตำบลวังม่วง อำเภอวังม่วง จังหวัดสระบุรี

- ก. ยุทธศาสตร์จังหวัด ๓.เสริมสร้างความมั่นคงและสังคมคุณภาพตามวิถีมุขีปัญญาไทย
- ข. ยุทธศาสตร์การพัฒนาของอปท.ในเขตจังหวัด ๑.การพัฒนาคุณภาพชีวิต,๒.การพัฒนาการบริหารจัดการทรัพยากรธรรมชาติและสิ่งแวดล้อม
๑. ยุทธศาสตร์การพัฒนา ๓.ด้านสังคมสงเคราะห์ ด้านสังคม และด้านสาธารณสุข

๑.๑ แผนงาน สาธารณสุข

ที่	โครงการ	วัตถุประสงค์	เป้าหมาย (ผลผลิตของโครงการ)	งบประมาณ					ตัวชี้วัด (KPI)	ผลที่คาดว่าจะได้รับ	หน่วยงาน รับผิดชอบหลัก
				๒๕๖๑ (บาท)	๒๕๖๒ (บาท)	๒๕๖๓ (บาท)	๒๕๖๔ (บาท)	๒๕๖๕ (บาท)			
๑	โครงการรณรงค์และป้องกันโรคไข้เลือดออกในหมู่บ้าน	เพื่อควบคุมและป้องกันการแพร่ระบาดของไข้เลือดออกในหมู่บ้านทั้ง ๑๗ หมู่	โครงการรณรงค์และป้องกันโรคไข้เลือดออกในหมู่บ้าน ทั้ง ๑๗ หมู่บ้าน	๑๐๐,๐๐๐	๖๕,๙๐๐	๖๖,๐๐๐	๖๖,๐๐๐	๖๖,๐๐๐	ลดการแพร่ระบาดของไข้เลือดออกร้อยละ ๖๐	สามารถป้องกันและควบคุมการแพร่ระบาดของโรคไข้เลือดออก	สำนักงานปลัด
๒	โครงการในการการป้องกันการแพร่ระบาดของโรคพิษสุนัขบ้า	เพื่อควบคุมและป้องกันการแพร่ระบาดของโรคพิษสุนัขบ้า	พื้นที่ตำบลวังม่วง ทั้ง ๑๗ หมู่บ้าน	๑๐๐,๐๐๐	๑๐๐,๐๐๐	๑๐๐,๐๐๐	๑๐๐,๐๐๐	๑๐๐,๐๐๐	ลดการแพร่ระบาดของโรคพิษสุนัขบ้าร้อยละ ๖๐	สามารถป้องกันและควบคุมการแพร่ระบาดของโรคพิษสุนัขบ้า	สำนักงานปลัด
๓	โครงการเกี่ยวกับการป้องกันการแพร่ระบาดของโรคไข้หวัดนก	เพื่อควบคุมและป้องกันการแพร่ระบาดของโรคไข้หวัดนก	พื้นที่ตำบลวังม่วง ทั้ง ๑๗ หมู่บ้าน	๑๐๐,๐๐๐	๑๐๐,๐๐๐	๑๐๐,๐๐๐	๑๐๐,๐๐๐	๑๐๐,๐๐๐	ลดการแพร่ระบาดของไข้หวัดนกร้อยละ ๖๐	สามารถป้องกันและควบคุมการแพร่ระบาดของโรคไข้หวัดนก	สำนักงานปลัด
๔	จัดซื้อถังขยะพลาสติก ขนาด ๒๐๐ ลิตร	เพื่อจัดให้มีภาชนะรองรับขยะที่เป็นระเบียบและถูกสุขลักษณะอนามัย อีกทั้งเป็นการป้องกันการแพร่ระบาดของโรคติดต่อ	จัดซื้อถังขยะพลาสติก ขนาด ๒๐๐ ลิตร พร้อมพิมพ์ตราสัญลักษณ์ อบต.วังม่วง จำนวน ๔๐๐ ใบ	๔๐๐,๐๐๐	๔๐๐,๐๐๐	๔๐๐,๐๐๐	๔๐๐,๐๐๐	๔๐๐,๐๐๐	ลดการแพร่ระบาดของโรคติดต่อลง ร้อยละ ๖๐	ป้องกันการแพร่ระบาดของโรคติดต่อจากขยะมูลฝอย และจัดเก็บขยะเพื่อกำจัดอย่างถูกสุขลักษณะ	สำนักงานปลัด
๕	โครงการรณรงค์คัดแยกขยะภายในตำบล	เพื่อลดปริมาณขยะภายในตำบล	จัดซื้อถังเพื่อคัดแยกขยะ	๑๐๐,๐๐๐	๑๐๐,๐๐๐	๑๐๐,๐๐๐	๑๐๐,๐๐๐	๑๐๐,๐๐๐	ร้อยละของขยะลดลง	ปัญหาขยะมูลฝอยในตำบลลดลง	สำนักงานปลัด

ที่	โครงการ	วัตถุประสงค์	เป้าหมาย (ผลผลิตของโครงการ)	งบประมาณ					ตัวชี้วัด (KPI)	ผลที่คาดว่าจะได้รับ	หน่วยงาน รับผิดชอบหลัก
				๒๕๖๑ (บาท)	๒๕๖๒ (บาท)	๒๕๖๓ (บาท)	๒๕๖๔ (บาท)	๒๕๖๕ (บาท)			
๖	โครงการรณรงค์ป้องกันและควบคุมโรคพิษสุนัขบ้า	เพื่อควบคุมและป้องกันการแพร่ระบาดของโรคพิษสุนัขบ้า	จัดซื้อวัคซีนป้องกันพิษสุนัขบ้าตลอดจนวัสดุอุปกรณ์อื่นๆที่เกี่ยวข้อง	๓๐,๐๐๐	๓๔,๕๐๐	๕๐,๐๐๐	๕๕,๐๐๐	๓๙,๐๐๐	ลดการแพร่ระบาดของโรคพิษสุนัขบ้า ร้อยละ ๖๐	สามารถป้องกันและควบคุมการแพร่ระบาดของโรคพิษสุนัขบ้า	สำนักงานปลัด
๗	โครงการควบคุมและป้องกันโรคไข้เลือดออกในโรงเรียน และศูนย์พัฒนาเด็กเล็ก	เพื่อควบคุมและป้องกันการแพร่ระบาดของไข้เลือดออกในโรงเรียน	โรงเรียนและศูนย์พัฒนาเด็กเล็กพื้นที่ตำบลวังม่วง		๒๕,๐๐๐	๒๕,๐๐๐	๒๕,๐๐๐	๒๕,๐๐๐	ลดการแพร่ระบาดของไข้เลือดออก ร้อยละ ๖๐	สามารถป้องกันและควบคุมการแพร่ระบาดของโรคไข้เลือดออก	สำนักงานปลัด
๘	โครงการคัดแยกขยะมูลฝอยและสร้างจิตสำนึกเพื่อลดปริมาณขยะในชุมชน	เพื่อลดปริมาณขยะในชุมชนและลดการแพร่ของโรคติดต่อ	จ่ายเป็นค่าจัดทำโครงการคัดแยกขยะรวมทั้งวัสดุอุปกรณ์ต่างๆที่เกี่ยวข้อง		๑๐,๐๐๐	๑๕,๐๐๐	๒,๐๐๐	๒,๐๐๐	ร้อยละของปริมาณขยะในตำบลลดลง	สามารถลดปริมาณขยะภายในชุมชนและลดแหล่งเพาะพันธุ์ยุงลาย	สำนักงานปลัด
๙	โครงการลด ละ เลิกการใช้โฟม	เพื่อควบคุมและป้องกันการใช้โฟมและสิ่งที่เป็นมลพิษต่อสิ่งแวดล้อมและป้องกันการเกิดสารก่อมะเร็ง	ประชาชนภายในตำบลวังม่วงและผู้ประกอบการร้านค้า		๒๕,๐๐๐	๒๕,๐๐๐	๒๕,๐๐๐	๒๕,๐๐๐	ลดการใช้โฟมภายในตำบล ร้อยละ ๖๐	สามารถป้องกันและควบคุมการใช้โฟมภายในตำบล	สนง.ปลัด /กองทุนหลักประกันฯ อบต.
๑๐	โครงการฝึกอบรมให้ความรู้เกี่ยวกับโรค มือ เท้า ปากและโรคติดต่ออื่นๆ	เพื่อควบคุมและป้องกันการแพร่ระบาดของโรคติดต่อ มือ เท้า ปาก	กลุ่มผู้ปกครองศูนย์พัฒนาเด็กเล็ก ประชาชนภายในตำบลวังม่วง		๒๕,๐๐๐	๒๕,๐๐๐	๒๕,๐๐๐	๒๕,๐๐๐	ลดการแพร่ระบาดของโรคมือ เท้า ปาก ร้อยละ ๖๐	สามารถป้องกันและควบคุมการแพร่ระบาดของโรคมือ เท้า ปากได้	สนง.ปลัด /กองทุนหลักประกันฯ อบต.
๑๑	อุดหนุนโครงการเพื่อจัดบริการดูแลระยะยาวด้านสาธารณสุขสำหรับผู้สูงอายุที่มีภาวะพึ่งพิง	เพื่ออุดหนุนโครงการเพื่อจัดบริการดูแลระยะยาวด้านสาธารณสุขสำหรับผู้สูงอายุที่มีภาวะพึ่งพิง เพื่อการดูแลผู้สูงอายุที่มีภาวะพึ่งพิง	หน่วยบริการ จำนวน ๔ แห่ง ศูนย์พัฒนาคุณภาพชีวิตผู้สูงอายุ (ตามชุดสิทธิประโยชน์ฯ เหม่าจ่าย ๕,๐๐๐ บาท/คน/ปี แห่งละจำนวน ๑๐๐,๐๐๐ บาท)			๔๐๐,๐๐๐	๔๐๐,๐๐๐	๔๐๐,๐๐๐	หน่วยบริการ จำนวน ๔ แห่ง ศูนย์พัฒนาคุณภาพชีวิตผู้สูงอายุ	ผู้สูงอายุที่มีภาวะพึ่งพิง ได้รับการบริการและดูแลอย่างถูกต้อง	กองทุนหลักประกันสุขภาพ อบต.วังม่วง เพื่อการดูแลผู้สูงอายุที่มีภาวะพึ่งพิง
รวม	๑๑ โครงการ	-	-	๘๓๒,๕๖๑	๘๘๗,๙๖๒	๑,๓๐๘,๕๖๓	๑,๓๐๐,๕๖๔	๑,๒๘๔,๕๖๕	-	-	-

๒. บัญชีโครงการพัฒนาท้องถิ่น

แบบ ผ.๐๒

รายละเอียดโครงการพัฒนา

แผนพัฒนาท้องถิ่น (พ.ศ. ๒๕๖๑ - ๒๕๖๕)

องค์การบริหารส่วนตำบลวังม่วง อำเภอวังม่วง จังหวัดสระบุรี

- ก. ยุทธศาสตร์จังหวัด ๓. เสริมสร้างความมั่นคงและสังคมคุณภาพตามวิถีสถิติปัญญาไทย
- ข. ยุทธศาสตร์การพัฒนาของอปท.ในเขตจังหวัด ๑. การพัฒนาคุณภาพชีวิต
๑. ยุทธศาสตร์การพัฒนา ๔. การพัฒนาด้านการศึกษา ศาสนา และวัฒนธรรม

๑.๑ แผนงาน การศึกษา

ที่	โครงการ	วัตถุประสงค์	เป้าหมาย (ผลผลิตของโครงการ)	งบประมาณ					ตัวชี้วัด (KPI)	ผลที่คาดว่าจะได้รับ	หน่วยงาน รับผิดชอบ หลัก
				๒๕๖๑ (บาท)	๒๕๖๒ (บาท)	๒๕๖๓ (บาท)	๒๕๖๔ (บาท)	๒๕๖๕ (บาท)			
๑	รับส่งเด็กไปสถานพยาบาล	เพื่อบริการเด็กที่ได้รับอันตรายจากอุบัติเหตุหรือการเจ็บป่วย	ศูนย์พัฒนาเด็กเล็กฯ จำนวน ๓ แห่ง	๓,๐๐๐	๓,๐๐๐	๓,๐๐๐	๓,๐๐๐	๓,๐๐๐	ร้อยละ ๗๐ ได้ รับบริการรับส่ง	เด็กได้รับความปลอดภัย เบื้องต้นมากขึ้น	กองการ ศึกษาฯ
๒	บริการรถรับส่งเด็กเล็กศูนย์พัฒนาเด็กเล็กฯ	เพื่อส่งเคราะห์เด็กด้อยโอกาสแบ่งเบาภาระผู้ปกครอง	ศูนย์พัฒนาเด็กเล็กฯ จำนวน ๓ แห่ง	๖๐,๐๐๐	๖๐,๐๐๐	๖๐,๐๐๐	๖๐,๐๐๐	๖๐,๐๐๐	ร้อยละ ๗๐ ได้ รับบริการรับส่ง	ลดภาระผู้ปกครองใน การรับส่งเด็กมาศูนย์ พัฒนาเด็กเล็ก	กองการ ศึกษาฯ
๓	จัดหาเครื่องเล่นสนามพร้อมปูพื้นยางที่ติดตั้งเครื่องเล่นสนาม ศพด.ป่าสักฯ ๑,๒ และ ๓	เพื่อส่งเสริมพัฒนาการเรียนรู้อารมณ์ สังคม สติปัญญาของเด็กเล็ก	เครื่องเล่นเช่น บอลบด ชิงช้า สไลเดอร์ อุโมงค์ตัวหนอน บ้านจำลองพื้นยาง อื่นๆ เป็นต้น	๖๐๐,๐๐๐	๖๐๐,๐๐๐	๖๐๐,๐๐๐	๖๐๐,๐๐๐	๖๐๐,๐๐๐	ร้อยละ ๗๐ ได้รับ ความปลอดภัยใน การเล่นเครื่องเล่น	เด็กเล็กมีพัฒนาการด้าน ร่างกาย อารมณ์ สังคม สติปัญญาที่ดี	กองการ ศึกษาฯ
๔	โครงการปรับปรุงภูมิทัศน์	เพื่อปรับปรุงภูมิทัศน์ให้มีความเป็นระเบียบเรียบร้อยและสวยงาม	จำนวน ๒ แห่ง ๑.หน้าศูนย์ ICT ๒.ข้าง ศพด.ป่าสักชลสิทธิ์ ๒		๘๐,๐๐๐	๘๐,๐๐๐			จำนวน ๒ แห่ง ๑.หน้าศูนย์ ICT ๒.ข้าง ศพด.ป่าสัก ชลสิทธิ์ ๒	ความเป็นระเบียบเรียบร้อย และสวยงาม	กองการ ศึกษาฯ
๕	ก่อสร้างรางน้ำศูนย์พัฒนาเด็กเล็ก ๒	เพื่อปรับปรุงอาคารให้มีรางน้ำรองน้ำฝน และสามารถเก็บน้ำฝนไว้ใช้ใน ศพด.ได้	ก่อสร้างรางน้ำศูนย์พัฒนาเด็กเล็ก ๒	๕๐,๐๐๐					ร้อยละ ๖๐ สามารถป้องกันน้ำ ฝนได้	อาคารมีรางน้ำฝน และสามารถรองน้ำฝน เก็บไว้ใช้ในศูนย์พัฒนาได้	กองการ ศึกษาฯ

ที่	โครงการ	วัตถุประสงค์	เป้าหมาย (ผลผลิตของโครงการ)	งบประมาณ					ตัวชี้วัด (KPI)	ผลที่คาดว่าจะได้รับ	หน่วยงาน รับผิดชอบ หลัก
				๒๕๖๑ (บาท)	๒๕๖๒ (บาท)	๒๕๖๓ (บาท)	๒๕๖๔ (บาท)	๒๕๖๕ (บาท)			
๖	ค่าไฟฟ้า ศูนย์พัฒนาเด็กเล็กฯ	เพื่อความสะดวกในการ มีไฟฟ้าใช้	ศูนย์พัฒนาเด็กเล็กฯ จำนวน ๓ แห่ง	๑๐๐,๐๐๐	๑๐๐,๐๐๐	๑๐๐,๐๐๐	๑๐๐,๐๐๐	๑๐๐,๐๐๐	ร้อยละ ๗๐ ได้ ใช้ไฟฟ้า	มีไฟฟ้าเพียงพอในการ ปฏิบัติงาน	กองการ ศึกษาฯ
๗	จัดทำหลักสูตรสถานศึกษา ศพด. เพื่อส่งเสริมความเป็นเลิศตามศักยภาพ	เพื่อเป็นการเสริมทักษะการ เรียนรู้และพัฒนาการของ เด็กเล็กให้มีคุณภาพยิ่งขึ้น	หลักสูตรศูนย์พัฒนาเด็กเล็ก ทั้ง ๓ แห่ง	๕๕,๐๐๐	๕๕,๐๐๐	๕๕,๐๐๐	๕๕,๐๐๐	๕๕,๐๐๐	ร้อยละ ๖๐ ได้ ความรู้จากการจัด ทำหลักสูตร	เด็กมีพัฒนาการในการ เรียนรู้ดีขึ้น มากขึ้น	กองการ ศึกษาฯ
๘	จัดซื้อ จัดหาวัสดุในการปฏิบัติงานใน ประจำ ศพด.ป่าสักฯ ๑,๒,๓	เพื่อให้ ศพด.มีอุปกรณ์เครื่อง ใช้ที่เหมาะสมและ เพียงพอ	ศูนย์พัฒนาเด็กเล็กฯ ๓ ศูนย์	๑๐๐,๐๐๐	๑๐๐,๐๐๐	๑๐๐,๐๐๐	๑๐๐,๐๐๐	๑๐๐,๐๐๐	ร้อยละ ๖๐ ได้ มีวัสดุใช้	ศพด.มีอุปกรณ์เครื่องใช้ อย่างเหมาะสมและเพียงพอ ต่อการปฏิบัติงาน	กองการ ศึกษาฯ
๙	จัดหาสื่อการเรียนการสอน -วัสดุศึกษา ให้ศูนย์พัฒนาเด็กเล็กฯ ทั้ง ๓ แห่ง	เพื่อส่งเสริมพัฒนาความรู้ การเรียนรู้ของเด็กเล็ก	ศูนย์พัฒนาเด็กเล็กฯ ๓ ศูนย์	๑๖๔,๐๐๐	๑๖๔,๐๐๐	๗๕๐,๐๐๐	๗๕๐,๐๐๐	๗๕๐,๐๐๐	ร้อยละ ๖๐ ได้ มีสื่อการเรียนใช้	เด็กมีพัฒนาการด้านการ ศึกษาที่ดี	กองการ ศึกษาฯ
๑๐	จัดหาวัสดุงานบ้าน งานครัว	เพื่อให้ ศพด.มีอุปกรณ์เครื่อง ใช้ที่เหมาะสมและ	ศูนย์พัฒนาเด็กเล็กฯ ๓ ศูนย์	๙๐,๐๐๐	๙๐,๐๐๐	๙๐,๐๐๐	๙๐,๐๐๐	๙๐,๐๐๐	ร้อยละ ๖๐ ได้ มีวัสดุใช้	ศพด.มีอุปกรณ์เครื่องใช้ อย่างเหมาะสม	กองการ ศึกษาฯ
๑๑	อบรมบุคลากรทางการศึกษา	เพื่อเพิ่มพูนความรู้ ความ สามารถทักษะให้แก่ครูที่เลี้ยง	จัดส่งครูที่เลี้ยงเข้ารับการฝึกอบรม ตามโครงการของ อปท.	๑๐๐,๐๐๐	๑๐๐,๐๐๐	๑๐๐,๐๐๐	๑๐๐,๐๐๐	๑๐๐,๐๐๐	บุคลากรมีความรู้ เพิ่มขึ้นร้อยละ ๕๐	เด็กได้รับการดูแลเอาใจใส่ ที่ถูกต้องตามหลักวิชาการ	กองการ ศึกษาฯ
๑๒	กิจกรรมวิชาการ กิจกรรมวันเด็ก และ มอบทุนการศึกษาสำหรับนักเรียน นักศึก ษาและผู้ด้อยโอกาส	พัฒนาศักยภาพด้านการเรียนรู้ การแสดงออก สังคม อารมณ์ และสงเคราะห์ทุนดำเนินชีวิต	โรงเรียนในเขตพื้นที่ ต.วังม่วง ๙ โรงเรียน ศูนย์พัฒนาเด็กเล็กฯ ๓ ศูนย์	๑๕๐,๐๐๐	๑๕๐,๐๐๐	๑๕๐,๐๐๐	๑๕๐,๐๐๐	๑๕๐,๐๐๐	เด็กมีพัฒนาการ ที่ดีขึ้นร้อยละ ๕๐	เด็กมีพัฒนาการด้านการ เรียนรู้ การเข้าสังคม และ ได้รับการสงเคราะห์ทุนฯ	กองการ ศึกษาฯ
๑๓	จัดกิจกรรมมหกรรมด้านการศึกษา สู่อาเซียน (aec)	เพื่อส่งเสริมทักษะเพิ่มพูน ความรู้ความสามารถให้แก่ ครูที่เลี้ยง	ครูพัฒนาศูนย์เด็กเล็ก ๓ แห่ง	๑๕,๐๐๐	๑๕,๐๐๐	๑๕,๐๐๐	๑๕,๐๐๐	๑๕,๐๐๐	ร้อยละ ๖๐ ของ ครูมีความรู้มากขึ้น	ครูได้รับการพัฒนา ตนเองจากการเข้าร่วม กิจกรรม	กองการ ศึกษาฯ

ที่	โครงการ	วัตถุประสงค์	เป้าหมาย (ผลผลิตของโครงการ)	งบประมาณ					ตัวชี้วัด (KPI)	ผลที่คาดว่าจะได้รับ	หน่วยงาน รับผิดชอบ หลัก
				๒๕๖๑ (บาท)	๒๕๖๒ (บาท)	๒๕๖๓ (บาท)	๒๕๖๔ (บาท)	๒๕๖๕ (บาท)			
๑๔	โครงการก่อสร้างหลังคาคลุมลานอเนกประสงค์ (หน้าศูนย์พัฒนาเด็กเล็กป่าสักชลสิทธิ์ ๒)	เพื่อให้เด็กเล็กมีสถานที่จัดกิจกรรมและออกกำลังกาย เพื่อให้สุขภาพแข็งแรง	ก่อสร้างหลังคาคลุมลานอเนกประสงค์ (หน้าศูนย์พัฒนาเด็กเล็กป่าสักชลสิทธิ์ ๒) กว้าง ๒๙ ม. ยาว ๑๘ ม.			๗๕๐,๐๐๐			ร้อยละ ๖๐ ของเด็กเล็กได้ใช้ประโยชน์	เด็กเล็กได้มีสถานที่ทำกิจกรรมและออกกำลังกาย	กองการศึกษา
๑๕	โครงการทัศนศึกษาแก่น้องปฐมวัย	เพื่อพัฒนาให้เด็กปฐมวัยมีทักษะด้านร่างกาย อารมณ์ จิตใจ สังคม สติปัญญาและคุณธรรม จริยธรรม	ศูนย์พัฒนาเด็กเล็ก ๓ แห่ง	๑๕๐,๐๐๐	๑๕๐,๐๐๐	๑๕๐,๐๐๐	๑๕๐,๐๐๐	๑๕๐,๐๐๐	ร้อยละ ๖๐ ของเด็กเล็กมีพัฒนาการและจินตนาการที่กว้างไกลขึ้น	เด็กปฐมวัยในเขตพื้นที่อบต.วังม่วง มีการพัฒนามาการสมวัย	กองการศึกษา
๑๖	ปรับปรุงอาคารพร้อมต่อเติมศูนย์พัฒนาเด็กเล็กป่าสักชลสิทธิ์ ๒	เพื่อให้เด็กเล็กมีสถานที่จัดกิจกรรมและออกกำลังกาย เพื่อให้สุขภาพแข็งแรง	ปรับปรุงอาคารพร้อมต่อเติมศูนย์พัฒนาเด็กเล็กป่าสักชลสิทธิ์ ๒	๕๐๐,๐๐๐	๕๐๐,๐๐๐	๕๐๐,๐๐๐	๕๐๐,๐๐๐	๕๐๐,๐๐๐	ร้อยละ ๖๐ ของเด็กเล็กได้ใช้ประโยชน์	เด็กเล็กได้มีสถานที่ทำกิจกรรมและออกกำลังกาย	กองการศึกษา
๑๗	เข้าค่ายกิจกรรมวิชาการส่งเสริมคุณธรรมจริยธรรม ด้านยาเสพติด	เพื่อพัฒนาให้เด็กมีศักยภาพทางการศึกษา และส่งเสริมคุณธรรมจริยธรรม	โรงเรียนในเขตพื้นที่ ต.วังม่วง ทั้ง ๙ แห่ง เด็กและเยาวชน ทั้ง ๑๗ หมู่บ้าน	๑๕๐,๐๐๐	๑๕๐,๐๐๐	๑๕๐,๐๐๐	๑๕๐,๐๐๐	๑๕๐,๐๐๐	ร้อยละ ๖๐ ของเด็กนักเรียนมีความรู้เรื่องยาเสพติด	เด็กมีศักยภาพทางการศึกษา และส่งเสริมคุณธรรมจริยธรรม	กองการศึกษา
๑๘	ตรวจติดตามสุขภาพเด็กเล็ก ประกวาดหนูน้อยฟันสวย	เพื่อเฝ้าระวังภาวะทุพโภชนาการ และส่งเสริมการดูแลสุขภาพฟันของเด็กเล็ก	ตรวจสุขภาพฟันเด็กเล็กทุก ๒ เดือน ศูนย์พัฒนาเด็กเล็ก ๓ แห่ง	๑๐,๐๐๐	๑๐,๐๐๐	๑๐,๐๐๐	๑๐,๐๐๐	๑๐,๐๐๐	ร้อยละ ๖๐ ของเด็กเล็กมีฟันที่แข็งแรง	เด็กเล็กมีสุขภาพฟันที่ดีขึ้นและฟันไม่ผุ	กองการศึกษา
๑๙	โครงการเกี่ยวกับการจัดแข่งขันกีฬา	เพื่อส่งเสริมให้เด็ก,เยาวชน และประชาชนออกกำลังกาย ป้องกันตนให้ห่างไกลยาเสพติด	จัดแข่งขันกีฬาระดับตำบลและระหว่างตำบล เช่น กีฬาด้านยาเสพติด,กีฬาตำบล,กีฬาร่างกายสัมพันธ์ระหว่างองค์กร เป็นต้น	๕๐๐,๐๐๐	๕๐๐,๐๐๐	๕๐๐,๐๐๐	๕๐๐,๐๐๐	๕๐๐,๐๐๐	ร้อยละ ๖๐ ของเด็กและเยาวชนมีร่างกายแข็งแรง มีความสามัคคี	เด็ก,เยาวชนและประชาชนมีสุขภาพ พลามัยแข็งแรง และสามารถป้องกันตนจากยาเสพติด	กองการศึกษา
๒๐	โครงการก่อสร้างรั้วศูนย์พัฒนาเด็กเล็กป่าสักชลสิทธิ์ ๓	เพื่อก่อสร้างรั้วศูนย์พัฒนาเด็กเล็กป่าสักชลสิทธิ์ ๓	รั้วศูนย์พัฒนาเด็กเล็กป่าสักชลสิทธิ์ ๓				๖๐๐,๐๐๐		รั้วศูนย์พัฒนาเด็กเล็กป่าสักชลสิทธิ์ ๓ จำนวน ๑ แห่ง	รั้วศูนย์พัฒนาเด็กเล็กป่าสักชลสิทธิ์ ๓	กองการศึกษา

ที่	โครงการ	วัตถุประสงค์	เป้าหมาย (ผลผลิตของโครงการ)	งบประมาณ					ตัวชี้วัด (KPI)	ผลที่คาดว่าจะได้รับ	หน่วยงาน รับผิดชอบหลัก
				๒๕๖๑ (บาท)	๒๕๖๒ (บาท)	๒๕๖๓ (บาท)	๒๕๖๔ (บาท)	๒๕๖๕ (บาท)			
๒๑	สนับสนุนโครงการอาหารเสริม (นมโรงเรียน โรงเรียน (สพฐ.) ศูนย์พัฒนาเด็กเล็กป้าสักชลสิทธิ์ ๑,๒,๓	เพื่อส่งเสริมเด็กก่อนวัยเรียน และนักเรียนได้รับโภชนาการ ที่ดีและครบถ้วน	โรงเรียนสังกัดสำนักงานคณะ กรรมการศึกษาขั้นพื้นฐาน (สพฐ.) ศูนย์พัฒนาเด็กเล็กฯ ๓ ศูนย์	๖๐๐,๐๐๐	๙๓๗,๓๒๖	๙๕๐,๐๐๐	๙๖๐,๐๐๐	๙๗๐,๐๐๐	ร้อยละ ๗๐ ได้ รับอาหารเสริม (นม)	เด็กเล็กและนักเรียนได้รับ โภชนาการที่ดีสุขภาพแข็งแรง เจริญเติบโตตามวัย	กองการ ศึกษา
๒๒	สนับสนุนโครงการอาหารกลางวัน วันโรงเรียน ศูนย์พัฒนาเด็กเล็ก ป้าสักชลสิทธิ์ ๑,๒,๓	เพื่อส่งเสริมเด็กก่อนวัยเรียน และนักเรียนได้รับโภชนาการ ที่ดีและครบถ้วน	ศูนย์พัฒนาเด็กเล็กฯ ๓ ศูนย์	๘๐๐,๐๐๐	๘๗๕,๓๐๐	๑,๗๐๐,๐๐๐	๑,๗๐๐,๐๐๐	๑,๗๐๐,๐๐๐	ร้อยละ ๗๐ ได้ รับอาหารกลางวัน	เด็กเล็กและนักเรียนได้รับ โภชนาการที่ดีสุขภาพแข็งแรง เจริญเติบโตตามวัย	กองการ ศึกษา
๒๓	ฝึกอบรมการอนุรักษ์พันธุกรรมพืช อันเนื่องมาจากพระราชดำริฯ	เพื่อส่งเสริมการเรียนรู้เกี่ยวกับ ทรัพยากรธรรมชาติและการปก ปักษ์รักษาพันธุกรรมพืชต่างๆ	โรงเรียนในเขตพื้นที่ ต.วังม่วง เยาวชน ประชาชนต.วังม่วง	๕๐,๐๐๐	๓๐,๐๐๐	๕๐,๐๐๐	๕๐,๐๐๐	๕๐,๐๐๐	ร้อยละ ๒๐ ได้รับ ความรู้เกี่ยวกับการ อนุรักษ์พันธุ์พืช	นักเรียน เยาวชนและประ ชาชนมีความรู้เกี่ยวกับพืช และช่วยกันรักษาพันธุ์พืชต่างๆ	กองการ ศึกษา
๒๔	ปรับปรุงอาคารศูนย์พัฒนาเด็กเล็ก ป้าสักชลสิทธิ์	เพื่อปรับปรุงอาคารศูนย์พัฒนา เด็กเล็ก เพื่อให้ความปลอดภัย ต่อเด็กเล็กและครูผู้ดูแลเด็ก	ปรับปรุงอาคารศูนย์พัฒนาเด็กเล็ก ทั้งอาคาร		๓๐๐,๐๐๐				เด็กเล็กมีความ ปลอดภัยในการ เรียนรู้	เด็กเล็กมีความปลอดภัย ในการเรียนและเสริมสร้าง ความรู้และพัฒนาการ	กองการศึกษา
๒๕	ก่อสร้างอาคารอเนกประสงค์ศูนย์พัฒนา เด็กเล็กป้าสักชลสิทธิ์ ๒	เพื่อให้เด็กเล็กได้มีอาคารใน การเรียนรู้ที่กว้างขวาง และเหมาะสม	ก่อสร้างอาคารอเนกประสงค์ ศูนย์พัฒนาเด็กเล็กป้าสักชลสิทธิ์ ๒ กว้าง ๒๙ เมตร ยาว ๑๘ เมตร		๗๕๐,๐๐๐				เด็กเล็กสามารถมี พัฒนาการในการ เรียนรู้ที่ดีขึ้น	เด็กเล็กมีสถานที่เรียนรู้ ได้มากขึ้นและสามารถออก กำลังกายมีสุขภาพแข็งแรง	กองการศึกษา
๒๖	สนับสนุนการจัดกิจกรรมเด็กและเยาวชน	กิจกรรมส่งเสริมด้านวิชาการ เพื่อการเรียนรู้ที่กว้างขวาง และเหมาะสม	เด็กและเยาวชนในตำบลวังม่วง ทั้ง ๑๗ หมู่		๕๐,๐๐๐	๕๐,๐๐๐	๕๐,๐๐๐	๕๐,๐๐๐	เด็กและเยาวชนมี พัฒนาการในการ เรียนรู้ที่ดีขึ้น	เด็กและเยาวชนมีความรู้ ด้านวิชาการและการเรียน รู้ที่ดีขึ้น	กองการศึกษา
๒๗	โครงการฝึกอบรมการพัฒนาคุณภาพ เด็กและเยาวชน	กิจกรรมส่งเสริมด้านวิชาการ ให้เด็กและเยาวชนห่างไกลยา เสพติด มีความรับผิดชอบ	เด็กและเยาวชนในตำบลวังม่วง ทั้ง ๑๗ หมู่		๑๑๐,๓๐๐	๑๑๐,๓๐๐	๑๑๐,๓๐๐	๑๑๐,๓๐๐	เด็กและเยาวชน ห่างไกลยาเสพติด	เด็กและเยาวชนมีความรู้ เกี่ยวกับภัยของยาเสพติด และรู้จักการปฏิเสธ	กองการศึกษา

ที่	โครงการ	วัตถุประสงค์	เป้าหมาย (ผลผลิตของโครงการ)	งบประมาณ					ตัวชี้วัด (KPI)	ผลที่คาดว่าจะได้รับ	หน่วยงาน รับผิดชอบ หลัก
				๒๕๖๑ (บาท)	๒๕๖๒ (บาท)	๒๕๖๓ (บาท)	๒๕๖๔ (บาท)	๒๕๖๕ (บาท)			
๒๘	อบรมคุณธรรมนำเยาวชนสร้างสรรค์ สังคมและสิ่งแวดล้อม	กิจกรรมส่งเสริมด้านวิชาการ ให้เด็กและเยาวชนห่างไกลยา เสพติด มีความรับผิดชอบ	เด็กและเยาวชนในตำบลวังม่วง ทั้ง ๑๗ หมู่		๑๑๐,๓๐๐	๑๑๐,๓๐๐	๑๑๐,๓๐๐	๑๑๐,๓๐๐	เด็กและเยาวชน ห่างไกลยาเสพติด	เด็กและเยาวชนมีความรู้ เกี่ยวกับภัยของยาเสพติด และรู้จักการปฏิเสธ	กองการศึกษา
๒๙	ค่าใช้จ่ายในการจัดกิจกรรมศูนย์พัฒนา เด็กเล็กฯ	กิจกรรมส่งเสริมด้านวิชาการ ให้เด็กและจัดกิจกรรมเพื่อให้ เด็กเล็กมีพัฒนาการเรียนรู้	เด็กและเยาวชนในตำบลวังม่วง ทั้ง ๑๗ หมู่		๒๐,๐๐๐	๒๐,๐๐๐	๒๐,๐๐๐	๒๐,๐๐๐	ร้อยละ ๖๐ ของ เด็กเล็กได้เข้าร่วม กิจกรรม	เด็กเล็กมีการเรียนรู้กิจกรรม เพิ่มมากขึ้น ทำให้มีพัฒนา การในการเรียนรู้ดีขึ้น	กองการศึกษา
๓๐	ค่าใช้จ่ายในการสนับสนุนการจัด กิจกรรมวันเด็ก	กิจกรรมส่งเสริมด้านวิชาการ ให้เด็กและจัดกิจกรรมเพื่อให้ เด็กมีพัฒนาการเรียนรู้	เด็กและเยาวชนในตำบลวังม่วง ทั้ง ๑๗ หมู่		๕๐,๐๐๐	๕๐,๐๐๐	๕๐,๐๐๐	๕๐,๐๐๐	ร้อยละ ๖๐ ของ เด็กได้เข้าร่วม กิจกรรม	เด็กมีการเรียนรู้กิจกรรม เพิ่มมากขึ้น ทำให้มีพัฒนา การในการเรียนรู้ดีขึ้น	กองการศึกษา
๓๑	ค่าใช้จ่ายในการดำเนินโครงการสนับสนุน ค่าใช้จ่ายในการบริหารสถานศึกษา "ศูนย์พัฒนาเด็กเล็กป่าสักชลสิทธิ์"	เพื่อจ่ายเป็นค่าใช้จ่ายต่างๆ ของศูนย์พัฒนาเด็กเล็ก	ค่าใช้จ่ายในการดำเนินโครงการสนับสนุน ค่าใช้จ่ายในการบริหารสถานศึกษา "ศูนย์พัฒนาเด็กเล็กป่าสักชลสิทธิ์"		๑๕๔,๔๕๐	๑๕๔,๐๐๐	๑๕๔,๐๐๐	๑๕๔,๐๐๐	ร้อยละ ๖๐ ของ เด็กเล็กได้รับการ สนับสนุนค่าใช้จ่าย	เด็กเล็กได้รับความสะดวก และมีอุปกรณ์สื่อการเรียน การสอนที่ดีขึ้น	กองการศึกษา
๓๒	ค่าใช้จ่ายในการดำเนินโครงการสนับสนุน ค่าใช้จ่ายในการบริหารสถานศึกษา "ศูนย์พัฒนาเด็กเล็กป่าสักชลสิทธิ์ ๒"	เพื่อจ่ายเป็นค่าใช้จ่ายต่างๆ ของศูนย์พัฒนาเด็กเล็ก	ค่าใช้จ่ายในการดำเนินโครงการสนับสนุน ค่าใช้จ่ายในการบริหารสถานศึกษา "ศูนย์พัฒนาเด็กเล็กป่าสักชลสิทธิ์ ๒"		๓๓๐,๓๖๐	๓๓๐,๐๐๐	๓๓๐,๐๐๐	๓๓๐,๐๐๐	ร้อยละ ๖๐ ของ เด็กเล็กได้รับการ สนับสนุนค่าใช้จ่าย	เด็กเล็กได้รับความสะดวก และมีอุปกรณ์สื่อการเรียน การสอนที่ดีขึ้น	กองการศึกษา
๓๓	ค่าใช้จ่ายในการดำเนินโครงการสนับสนุน ค่าใช้จ่ายในการบริหารสถานศึกษา "ศูนย์พัฒนาเด็กเล็กป่าสักชลสิทธิ์ ๓"	เพื่อจ่ายเป็นค่าใช้จ่ายต่างๆ ของศูนย์พัฒนาเด็กเล็ก	ค่าใช้จ่ายในการดำเนินโครงการสนับสนุน ค่าใช้จ่ายในการบริหารสถานศึกษา "ศูนย์พัฒนาเด็กเล็กป่าสักชลสิทธิ์ ๓"		๓๒๑,๑๑๐	๓๒๐,๐๐๐	๓๒๐,๐๐๐	๓๒๐,๐๐๐	ร้อยละ ๖๐ ของ เด็กเล็กได้รับการ สนับสนุนค่าใช้จ่าย	เด็กเล็กได้รับความสะดวก และมีอุปกรณ์สื่อการเรียน การสอนที่ดีขึ้น	กองการศึกษา
๓๔	ค่าออกแบบอาคารแหล่งเรียนรู้บ้านโป่งตะขบ	เพื่อจ่ายเป็นค่าจ้างเขียนแบบ ก่อสร้างอาคารแหล่งเรียนรู้ บ้านโป่งตะขบ	ค่าออกแบบอาคารแหล่ง เรียนรู้บ้านโป่งตะขบ		๕๐,๐๐๐				จ้างออกแบบอาคาร แหล่งเรียนรู้ ๑ แห่ง	แบบอาคารแหล่งเรียนรู้ บ้านโป่งตะขบ	กองการศึกษา
๓๕	โครงการก่อสร้างอาคารคลุมแหล่งโบราณคดีโป่ง ตะขบ หมู่ ๔ บ้านโป่งตะขบ	เพื่อก่อสร้างอาคารคลุมแหล่ง โบราณคดีโป่งตะขบ	ก่อสร้างอาคารคลุมแหล่งโบราณคดีโป่ง ตะขบ กว้าง ๖ ม. ยาว ๑๒ ม. หมู่ ๔			๓๒๗,๔๐๐			อาคารคลุมแหล่งโบราณคดี โป่งตะขบ จำนวน ๑ แห่ง	อาคารคลุมแหล่ง โบราณคดีโป่งตะขบ	กองการศึกษา

ที่	โครงการ	วัตถุประสงค์	เป้าหมาย (ผลผลิตของโครงการ)	งบประมาณ					ตัวชี้วัด (KPI)	ผลที่คาดว่าจะได้รับ	หน่วยงาน รับผิดชอบหลัก
				๒๕๖๑ (บาท)	๒๕๖๒ (บาท)	๒๕๖๓ (บาท)	๒๕๖๔ (บาท)	๒๕๖๕ (บาท)			
๓๖	ค่าใช้จ่ายในการจัดการแข่งขันกีฬา สามัคคีสัมพันธ์ด้านยาเสพติด	เพื่อส่งเสริมให้เด็ก,เยาวชน และประชาชนออกกำลังกาย ป้องกันตนให้ห่างไกลยา เสพติด	จัดแข่งขันกีฬาระดับตำบลและ ระหว่างตำบล เช่น กีฬาด้านยา เสพติด,กีฬาตำบล,กีฬาสร้างความ สัมพันธ์ระหว่างองค์กร เป็นต้น		๒๐๐,๐๐๐	๒๐๐,๐๐๐	๒๐๐,๐๐๐	๒๐๐,๐๐๐	ร้อยละ ๖๐ ของ เด็กและเยาวชน มีร่างกายแข็งแรง มีความสามัคคี	เด็ก,เยาวชนและประชาชน มีสุขภาพ พลามัยแข็งแรง และสามารถป้องกันตน จากยาเสพติด	กองการ ศึกษา
๓๗	ค่าใช้จ่ายในการจัดการแข่งขันกีฬา ศูนย์พัฒนาเด็กเล็ก จำนวน ๓ แห่ง	เพื่อส่งเสริมให้เด็กเล็กมีการ ออกกำลังกาย มีความสามัคคี ร่างกายมีพัฒนาการที่ดี	จัดแข่งขันกีฬาให้กับเด็กเล็ก สร้างความสามัคคี มีร่างกายแข็งแรง		๓๐,๐๐๐	๓๐,๐๐๐	๓๐,๐๐๐	๓๐,๐๐๐	ร้อยละ ๖๐ ของ เด็กเล็กมีร่างกาย แข็งแรง	เด็กเล็กมีสุขภาพ พลามัยแข็งแรง มีพัฒนาการที่ดี	กองการ ศึกษา
๓๘	โครงการเดินท่อประปาภายในศูนย์พัฒนาเด็กเล็ก ป่าสักชลสิทธิ์ ๒	เพื่อความสะดวกในการใช้น้ำ รักษาความสะอาดของศูนย์ พัฒนาเด็กเล็กป่าสักชลสิทธิ์ ๒	วางท่อประปาภายในศูนย์พัฒนา เด็กเล็กป่าสักชลสิทธิ์ ๒ จำนวน ๑ แห่ง			๕,๐๐๐			ระบบท่อประปา จำนวน ๑ แห่ง	ศูนย์พัฒนาเด็กเล็กมีน้ำใช้ อย่างเพียงพอและสะดวก ต่อการใช้สอย	กองการ ศึกษา
๓๙	โครงการจัดหาครุภัณฑ์สื่อการสอนโทรทัศน์ DLTV ขนาด ๕๕ นิ้ว ๑ ชุด	เพื่อเป็นสื่อช่วยในการสอน สำหรับการพัฒนาเด็กนักเรียน	โทรทัศน์ DLTV ขนาด ๕๕ นิ้ว ๑ ชุด พร้อมอุปกรณ์ประกอบ จำนวน ๑ เครื่อง ของ สพด.ป่าสักฯ ๓			๓๑,๐๐๐			โทรทัศน์ DLTV ขนาด ๕๕ นิ้ว ๑ ชุด พร้อมอุปกรณ์ประกอบ จำนวน ๑ ชุด	เป็นสื่อช่วยในการสอน สำหรับการพัฒนาเด็ก นักเรียน	กองการ ศึกษา
๔๐	โครงการรณรงค์หลังคาคลุมสนามเด็กเล็ก สร้างปัญญา ศูนย์พัฒนาเด็กเล็กป่าสักฯ ๒	เพื่อให้เด็กเล็กมีสถานที่จัด กิจกรรมและออกกำลังกาย เพื่อให้สุขภาพแข็งแรง	ก่อสร้างหลังคาคลุมสนามเด็กเล่นสร้าง ปัญญา ศูนย์พัฒนาเด็กเล็กป่า สักชลสิทธิ์ ๒			๖๐๐,๐๐๐			ร้อยละ ๖๐ ของ เด็กเล็กได้ใช้ประโยชน์	เด็กเล็กได้มีสถานที่ ทำกิจกรรมและออก กำลังกาย	กองการ ศึกษา
๔๑	โครงการต่อเติมอาคาร ศูนย์พัฒนาเด็กเล็กหาด เล็บยาว	เพื่อต่อเติมอาคาร ศูนย์พัฒนา เด็กเล็กหาดเล็บยาว	ต่อเติมอาคาร ศูนย์พัฒนา เด็กเล็กหาดเล็บยาว			๕๐๐,๐๐๐			ร้อยละ ๖๐ ของ เด็กเล็กได้ใช้ประโยชน์	เด็กเล็กได้มีสถานที่ทำ กิจกรรมและเรียนรู้มากขึ้น	กองการ ศึกษา
๔๒	โครงการก่อสร้าง สพด.ป่าสักฯ ๒	เพื่อก่อสร้าง สพด.ป่าสักฯ ๒	ก่อสร้าง สพด.ป่าสักฯ ๒ จำนวน ๑ แห่ง			๖๐๐,๐๐๐			ร้อยละ ๖๐ ของ เด็กเล็กได้ใช้ประโยชน์	เด็กเล็กได้มีสถานที่ทำ กิจกรรมและเรียนรู้มากขึ้น	กองการ ศึกษา
รวม	๔๒ โครงการ	-	-	๔,๒๕๙,๘๐๕	๖,๗๕๘,๙๕๖	๑๐,๓๐๓,๘๑๕	๘,๐๒๐,๔๒๐	๗,๔๓๐,๔๒๕	-	-	-

๒. บัญชีโครงการพัฒนาท้องถิ่น

แบบ ผ.๐๒

รายละเอียดโครงการพัฒนา

แผนพัฒนาท้องถิ่น (พ.ศ. ๒๕๖๑ - ๒๕๖๕)

องค์การบริหารส่วนตำบลวังม่วง อำเภอวังม่วง จังหวัดสระบุรี

- ก. ยุทธศาสตร์จังหวัด ๓. เสริมสร้างความมั่นคงและสังคมคุณภาพตามวิถีกฎมัยปัญญาไทย, ๔.เสริมสร้างระบบบริการสามธรรมาภิบาลและมีคุณภาพมาตรฐาน
- ข. ยุทธศาสตร์การพัฒนาของอปท.ในเขตจังหวัด ๑. การพัฒนาคุณภาพชีวิต ๔.การพัฒนาองค์กรและบุคลากรสู่การบริหารจัดการที่ดี
๑. ยุทธศาสตร์การพัฒนา ๓. ยุทธศาสตร์การพัฒนาด้านสังคมสงเคราะห์ ด้านสังคม และด้านสาธารณสุข

๑.๑ แผนงาน การรักษาความสงบภายใน

ที่	โครงการ	วัตถุประสงค์	เป้าหมาย (ผลผลิตของโครงการ)	งบประมาณ					ตัวชี้วัด (KPI)	ผลที่คาดว่าจะได้รับ	หน่วยงาน รับผิดชอบ หลัก
				๒๕๖๑ (บาท)	๒๕๖๒ (บาท)	๒๕๖๓ (บาท)	๒๕๖๔ (บาท)	๒๕๖๕ (บาท)			
๑	โครงการฝึกอบรม และฝึกทบทวน อปพร. ในเขตพื้นที่รับผิดชอบ	เพื่อสร้างความเข้มแข็งหมู่บ้าน และเพิ่มกำลัง อปพร.ให้ครบ ๕%	จำนวนสมาชิก อปพร. ๕% ตามเป้าหมาย	๓๐๐,๐๐๐	๓๐๐,๐๐๐	๓๐๐,๐๐๐	๓๐๐,๐๐๐	๓๐๐,๐๐๐	มี อปพร.เพิ่มขึ้น ร้อยละ ๕	สังคมเข้มแข็ง และมี ความสามัคคี	สำนักงาน ปลัด
๒	โครงการดำเนินการป้องกันและลดอุบัติเหตุ ทางถนนในช่วงเทศกาลสำคัญ	เพื่อความปลอดภัยในชีวิต และทรัพย์สินของประชาชน	ป้องกันอุบัติเหตุทางถนน ในช่วงเทศกาลสำคัญ	๑๐๐,๐๐๐	๑๐๐,๐๐๐	๑๐๐,๐๐๐	๑๐๐,๐๐๐	๑๐๐,๐๐๐	ประชาชนมีความ ปลอดภัยร้อยละ ๖๐	ประชาชนมีความ ปลอดภัยในการสัญจร	สำนักงาน ปลัด
๓	โครงการเตรียมการป้องกันและแก้ไข ปัญหาภัยแล้ง	เพื่อช่วยเหลือประชาชน แก้ปัญหาภัยแล้ง	ประชาชนในตำบลวังม่วง ทั้ง ๑๗ หมู่บ้าน	๓๐,๐๐๐	๓๐,๐๐๐	๓๐,๐๐๐	๓๐,๐๐๐	๓๐,๐๐๐	ประชาชนได้ รับการช่วยเหลือ ร้อยละ ๕๐	ประชาชนได้รับ การช่วยเหลือจาก การประสภภัยแล้ง	สำนักงาน ปลัด
๔	โครงการสนับสนุนการดำเนินกิจการ ป้องกันและบรรเทาสาธารณภัยของศูนย์ อาสาสมัครป้องกันภัย	เพื่อเป็นการช่วยเหลือกิจ กรรมของศูนย์ป้องกันและ บรรเทาสาธารณภัย	ศูนย์ป้องกันและบรรเทา สาธารณภัย อบต.วังม่วง	๕๐,๐๐๐	๕๐,๐๐๐	๕๐,๐๐๐	๕๐,๐๐๐	๕๐,๐๐๐	ร้อยละ ๕๐ ความสำเร็จใน การดำเนินงาน	การดำเนินงานของ ศูนย์เป็นไปด้วยความ เรียบร้อย	สำนักงาน ปลัด
๕	โครงการฝึกอบรมการป้องกันและระงับอัคคีภัย เบื้องต้นแก่เยาวชนและประชาชนในพื้นที่ตำบลวังม่วง	เพื่อให้เยาวชนและประชาชน มีความรู้ด้านการป้องกันและระงับอัคคีภัย	เยาวชนและประชาชนในพื้นที่ตำบล จำนวน ๓๐ คน			๑๘,๘๐๐	๑๘,๘๐๐	๑๘,๘๐๐	ร้อยละ ๕๐ มีความเข้าใจ ในเรื่องที่ฝึกอบรม	กลุ่มเป้าหมายมีความเข้าใจ ในเรื่องที่ฝึกอบรม	สำนักงานปลัด
๖	โครงการฝึกอบรมป้องกันและระงับอัคคีภัยเบื้องต้นแก่พนักงาน ส่วนตำบลและพนักงานจ้าง อปพร.และจิตอาสา ต.วังม่วง	เพื่อให้กลุ่มเป้าหมายมีความรู้ด้าน การป้องกันและระงับอัคคีภัยเบื้องต้น	อปพร. พนักงานส่วนตำบล พนักงาน จ้าง จิตอาสา จำนวน ๖๐ คน		๒๒,๐๐๐	๒๒,๐๐๐	๒๒,๐๐๐	๒๒,๐๐๐	ร้อยละ ๕๐ มีความเข้าใจ ในเรื่องที่ฝึกอบรม	กลุ่มเป้าหมายมีความเข้าใจ ในเรื่องที่ฝึกอบรม	สำนักงานปลัด
รวม	๖ โครงการ	-	-	๔๘๐,๐๐๐	๕๐๒,๐๐๐	๕๒๐,๘๐๐	๕๒๐,๘๐๐	๕๒๐,๘๐๐	-	-	-

๒. บัญชีโครงการพัฒนาท้องถิ่น

แบบ ผ.๐๒

รายละเอียดโครงการพัฒนา

แผนพัฒนาท้องถิ่น (พ.ศ. ๒๕๖๑ - ๒๕๖๕)

องค์การบริหารส่วนตำบลวังม่วง อำเภอวังม่วง จังหวัดสระบุรี

ก. ยุทธศาสตร์จังหวัด

๑. ส่งเสริมการค้าการลงทุนและการท่องเที่ยวในอุตสาหกรรมที่เป็นมิตรกับสิ่งแวดล้อม

ข. ยุทธศาสตร์การพัฒนาของอปท.ในเขตจังหวัด

๔. การพัฒนาองค์กรและบุคลากรสู่การบริหารจัดการที่ดี

๑. ยุทธศาสตร์การพัฒนา

๗. ด้านการบริหารจัดการองค์กร

๑.๑ แผนงาน บริหารงานทั่วไป

ที่	โครงการ	วัตถุประสงค์	เป้าหมาย (ผลผลิตของโครงการ)	งบประมาณ					ตัวชี้วัด (KPI)	ผลที่คาดว่าจะได้รับ	หน่วยงาน รับผิดชอบหลัก
				๒๕๖๑ (บาท)	๒๕๖๒ (บาท)	๒๕๖๓ (บาท)	๒๕๖๔ (บาท)	๒๕๖๕ (บาท)			
๑	สนับสนุนการเข้ารับฝึกอบรมในหลักสูตรต่างๆ	เพื่อเพิ่มประสิทธิภาพในการปฏิบัติงานและปฏิบัติหน้าที่	คณะผู้บริหาร,สมาชิกสภา, พนักงานส่วนตำบลและลูกจ้างเข้ารับการอบรม	๕๐๐,๐๐๐	๕๐๐,๐๐๐	๕๐๐,๐๐๐	๕๐๐,๐๐๐	๕๐๐,๐๐๐	ร้อยละ ๖๐ของพนักงานได้รับความรู้	เพิ่มพูนความรู้ ทำให้การปฏิบัติงานได้อย่างมีประสิทธิภาพ	สำนักงานปลัด
๒	วางระบบไฟฟ้าภายในอาคารสำนักงานใหม่ อปต.วังม่วง	เพื่อให้มีไฟฟ้าเพียงพอในการปฏิบัติงานและเกิดความปลอดภัยจากไฟไหม้	รื้อระบบสายไฟเดิมภายในสำนักงานและวางระบบไฟฟ้าใหม่ภายในอาคารสำนักงาน	๕๐๐,๐๐๐	๕๐๐,๐๐๐	๕๐๐,๐๐๐	๕๐๐,๐๐๐	๕๐๐,๐๐๐	ร้อยละ ๖๐ของสำนักงานมีความปลอดภัย	ไฟฟ้าเพียงพอต่อการปฏิบัติงานและปลอดภัยจากการเกิดไฟไหม้	สำนักงานปลัด
๓	จัดซื้อเครื่องไฟฟ้าฉุกเฉิน	เพื่อใช้สำรองไฟฟ้าภายในสำนักงานเวลาไฟดับ	จัดซื้อเครื่องไฟฟ้าฉุกเฉินจำนวน ๒ เครื่อง	๕๐,๐๐๐	๕๐,๐๐๐	๕๐,๐๐๐	๕๐,๐๐๐	๕๐,๐๐๐	ร้อยละ ๖๐ของของสำนักงานมีแสงสว่าง	มีไฟฟ้าสำรองเพียงพอต่อการเวลาไฟดับภายในสำนักงาน	สำนักงานปลัด
๔	จัดซื้อครุภัณฑ์ยานพาหนะและขนส่ง	เพื่อให้มีความเพียงพอและเหมาะสมกับการปฏิบัติงาน	จัดซื้อรถยนต์ส่วนบุคคลจนอุปกรณ์ที่เกี่ยวข้อง	๔๐๐,๐๐๐					ร้อยละ ๖๐คล่องตัวในการทำงาน	การปฏิบัติงานเกิดความคล่องตัวไม่ล่าช้า	ส่วนโยธา
๕	จัดซื้อครุภัณฑ์สำนักงาน	เพื่อให้มีความเพียงพอและเหมาะสมในการปฏิบัติงาน	จัดซื้อครุภัณฑ์สำนักงานชนิดคงทนถาวร เช่น โต๊ะทำงาน,เก้าอี้,ตู้เก็บเอกสาร เป็นต้น	๓๐๐,๐๐๐	๓๐๐,๐๐๐	๓๐๐,๐๐๐	๓๐๐,๐๐๐	๓๐๐,๐๐๐	ร้อยละ ๖๐มีความสะดวกในการปฏิบัติงาน	การปฏิบัติงานเกิดความคล่องตัวไม่ล่าช้าและรวดเร็วยิ่งขึ้น	สำนักงานปลัด

ที่	โครงการ	วัตถุประสงค์	เป้าหมาย (ผลผลิตของโครงการ)	งบประมาณ					ตัวชี้วัด (KPI)	ผลที่คาดว่าจะได้รับ	หน่วยงาน รับผิดชอบ หลัก
				๒๕๖๑ (บาท)	๒๕๖๒ (บาท)	๒๕๖๓ (บาท)	๒๕๖๔ (บาท)	๒๕๖๕ (บาท)			
๖	จัดซื้อรถบรรทุกขยะ แบบอัตรท้าย	เพื่อให้มีความเพียงพอและเหมาะสมในการปฏิบัติงาน	จัดซื้อรถบรรทุกขยะ แบบอัตรท้าย ขนาด ๖ ตัน ๖ ล้อ		๒,๔๐๐,๐๐๐				ร้อยละ ๖๐ คล่องตัวในการทำงาน	การปฏิบัติงานเกิดความคล่องตัวไม่ล่าช้า	สำนักงานปลัด
๗	จัดซื้อครุภัณฑ์ทางการเกษตร	เพื่อให้มีความเพียงพอและเหมาะสมในการปฏิบัติงาน	จัดซื้อครุภัณฑ์ทางการเกษตร เช่น เครื่องตัดหญ้า, เลื่อยยนต์	๑๐๐,๐๐๐	๑๐๐,๐๐๐	๑๐๐,๐๐๐	๑๐๐,๐๐๐	๑๐๐,๐๐๐	ร้อยละ ๖๐ คล่องตัวในการทำงาน	การปฏิบัติงานเกิดความคล่องตัวไม่ล่าช้า	สำนักงานปลัด
๘	ฝึกอบรมและสัมมนา อบต.วังม่วง	เพื่อเป็นการส่งเสริมให้พนักงานมีความรู้ความเข้าใจในการปฏิบัติงานและปรับเปลี่ยนเจตคติในการปฏิบัติงานดีขึ้น	ผู้บริหาร ข้าราชการ พนักงาน และสมาชิกสภา อบต.วังม่วง	๓๐๐,๐๐๐	๓๐๐,๐๐๐	๓๐๐,๐๐๐	๓๐๐,๐๐๐	๓๐๐,๐๐๐	ร้อยละ ๖๐ มีความรู้ความเข้าใจในการปฏิบัติงานงานมากขึ้น	พนักงานสามารถปฏิบัติงานได้อย่างมีความเข้าใจและปรับเปลี่ยนเจตคติในการปฏิบัติงานใหม่	สำนักงานปลัด
๙	จัดทำแผนที่ภาษี อบต.วังม่วง	เพื่อให้เกิดความสะดวกในการปฏิบัติงานและรวดเร็วในการให้บริการประชาชน	จัดทำระบบแผนที่ภาษี อบต.วังม่วง	๑,๐๐๐,๐๐๐	๑,๐๐๐,๐๐๐	๑,๐๐๐,๐๐๐	๑,๐๐๐,๐๐๐	๑,๐๐๐,๐๐๐	ร้อยละ ๖๐ มีความคล่องตัวในการปฏิบัติงาน	เกิดความคล่องตัวในการปฏิบัติงานยิ่งขึ้น	กองคลัง
๑๐	จัดซื้อเครื่องสูบน้ำ เครื่องยนต์ดีเซล	เพื่อบรรเทาภัยแล้งให้กับประชาชนภายในตำบลวังม่วง	จัดซื้อเครื่องสูบน้ำ เครื่องยนต์ดีเซล พร้อมอุปกรณ์และท่อส่งน้ำ จำนวน ๑ เครื่อง	๕๐๐,๐๐๐	๕๐๐,๐๐๐	๕๐๐,๐๐๐	๕๐๐,๐๐๐	๕๐๐,๐๐๐	ร้อยละ ๖๐ มีความคล่องตัวในการปฏิบัติงาน	ประชาชนได้รับน้ำและมีน้ำเพื่อการอุปโภคบริโภคอย่างเพียงพอ	สำนักงานปลัด
๑๑	จัดซื้อครุภัณฑ์เกี่ยวกับงานป้องกันและบรรเทาสาธารณภัย	เพื่อให้มีความเพียงพอและเหมาะสมกับการปฏิบัติงาน	จัดซื้อครุภัณฑ์เครื่องดับเพลิงที่เกี่ยวข้อง เช่น สายดูดน้ำ เครื่องปั้มน้ำ ชุดดับเพลิง ตลอดจนอุปกรณ์อื่น ๆ ที่เกี่ยวข้อง	๑๐๐,๐๐๐	๑๐๐,๐๐๐	๑๐๐,๐๐๐	๑๐๐,๐๐๐	๑๐๐,๐๐๐	ร้อยละ ๖๐ มีความคล่องตัวในการปฏิบัติงาน	ประชาชนได้รับทราบข่าวสารและเข้าใจในการออกหน่วยบริการ	สำนักงานปลัด
๑๒	ปรับปรุงภูมิทัศน์รอบ อบต.วังม่วง	เพื่อความเหมาะสมและมีความสะอาดสวยงาม	ปรับปรุงภูมิทัศน์รอบ อบต.วังม่วง	๕๐,๐๐๐	๕๐,๐๐๐	๕๐,๐๐๐	๕๐,๐๐๐	๕๐,๐๐๐	ร้อยละ ๖๐ มีความสะอาด	มีภูมิทัศน์สวยงามน่ามอง เหมาะสม	สำนักงานปลัด
๑๓	จัดซื้อเครื่องพ่นหมอกควัน	เพื่อให้เกิดความสะดวกในการปฏิบัติงานและรวดเร็วในการให้บริการและควบคุม	จัดซื้อเครื่องพ่นหมอกควัน จำนวน ๑ เครื่อง	๑๐๐,๐๐๐	๑๐๐,๐๐๐	๑๐๐,๐๐๐	๑๐๐,๐๐๐	๑๐๐,๐๐๐	ร้อยละ ๖๐ มีความคล่องตัวในการปฏิบัติงาน	ประชาชนได้รับทราบข่าวสารและเข้าใจในการออกหน่วยบริการ	สำนักงานปลัด

ที่	โครงการ	วัตถุประสงค์	เป้าหมาย (ผลผลิตของโครงการ)	งบประมาณ					ตัวชี้วัด (KPI)	ผลที่คาดว่าจะได้รับ	หน่วยงาน รับผิดชอบหลัก
				๒๕๖๑ (บาท)	๒๕๖๒ (บาท)	๒๕๖๓ (บาท)	๒๕๖๔ (บาท)	๒๕๖๕ (บาท)			
๑๔	ซ่อมแซมและปรับปรุงตัวถังเก็บขยะ อบต.วังม่วง	เพื่อให้เกิดความสะดวกใน การปฏิบัติงานและรวดเร็ว	ซ่อมแซมและปรับปรุงตัวถัง เก็บขยะตลอดจนอุปกรณ์อื่นๆ ที่เกี่ยวข้อง		๖๐๐,๐๐๐		๑๐๐,๐๐๐		ร้อยละ ๖๐ มี ความคล่องตัว ในการปฏิบัติงาน	ประชาชนได้รับทราบ ข่าวสารและเข้าใจในการ ออกหน่วยบริการ	สำนักงาน ปลัด
๑๕	ปรับปรุงการจัดทำแผนที่ภาษีและ ทะเบียนทรัพย์สิน (ปรับปรุง)	เพื่อเพิ่มประสิทธิภาพในการ ปฏิบัติการจัดเก็บรายได้ ของ อปท.	ปรับปรุงการจัดทำแผนที่ภาษีและ ทะเบียนทรัพย์สิน		๒๐๐,๐๐๐	๒๐๐,๐๐๐	๒๐๐,๐๐๐	๒๐๐,๐๐๐	การจัดเก็บรายได้ ของ อปท.มีรายได้ เพิ่มขึ้น	การจัดเก็บรายได้ของ อปท. สูงขึ้น และสามารถทราบราย ละเอียดของพื้นที่ อบต.	กองคลัง
๑๖	จัดเก็บภาษีนอกสถานที่	เพื่อเพิ่มประสิทธิภาพในการ ปฏิบัติการจัดเก็บรายได้ ของ อปท.	จัดเก็บภาษีนอกสถานที่ ประจำปีงบประมาณ ๒๕๖๒ หมู่ ๑-๑๗		๖,๙๐๐	๖,๙๐๐	๖,๙๐๐	๖,๙๐๐	การจัดเก็บรายได้ ของ อปท.มีรายได้ เพิ่มขึ้น	การจัดเก็บรายได้ของ อปท. สูงขึ้น และสามารถทราบราย ละเอียดของพื้นที่ อบต.	กองคลัง
๑๗	อบรมและศึกษาดูงานเพื่อเพิ่มประสิทธิ ภาพด้านรายได้และแผนที่ภาษี	เพื่อเพิ่มประสิทธิภาพในการ ปฏิบัติการจัดเก็บรายได้ ของ อปท.	ศึกษาดูงานเพื่อเพิ่มประสิทธิภาพด้าน รายได้และแผนที่ภาษี ประจำปี ๒๕๖๒		๔๙,๕๐๐	๔๙,๕๐๐	๔๙,๕๐๐	๔๙,๕๐๐	การจัดเก็บรายได้ ของ อปท.มีรายได้ เพิ่มขึ้น	การจัดเก็บรายได้ของ อปท. สูงขึ้น และรู้หลักขั้นตอนใน การทำงานให้มีประสิทธิภาพ	กองคลัง
๑๘	โครงการประเมินความพึงพอใจจาก ประชาชนผู้รับบริการจากองค์การ บริหารส่วนตำบลวังม่วง	เพื่อเป็นการสำรวจความพึงพ พอใจของประชาชนในการเข้ารับ บริการ	ติดตั้งฉากกันห้องพร้อมอุปกรณ์ สำนักงาน อบต.วังม่วง		๑๕,๐๐๐	๑๕,๐๐๐	๑๕,๐๐๐	๑๕,๐๐๐	ร้อยละของความ พึงพอใจของประช าชน	เพื่อการประเมินประสิทธิ ภาพในการของพนักงาน	สำนักงาน ปลัด
๑๙	ค่าใช้จ่ายในการเลือกตั้ง องค์การบริหารส่วนตำบลวังม่วง	เพื่อเป็นการปฏิบัติตามร่างพระ ราชบัญญัติว่าด้วยการเลือกตั้ง สมาชิกสภาท้องถิ่นหรือผู้บริหาร	ค่าใช้จ่ายในการเลือกตั้ง ตามที่คณะกรรมการเลือกตั้ง กำหนด		๕๐๐,๐๐๐	๕๐๐,๐๐๐			ร้อยละของการ เลือกตั้งสมาชิก ผู้บริหาร	การเลือกตั้งเป็นไปด้วยความ สะดวกเรียบร้อย	สำนักงาน ปลัด

ที่	โครงการ	วัตถุประสงค์	เป้าหมาย (ผลผลิตของโครงการ)	งบประมาณ					ตัวชี้วัด (KPI)	ผลที่คาดว่าจะได้รับ	หน่วยงาน รับผิดชอบหลัก
				๒๕๖๑ (บาท)	๒๕๖๒ (บาท)	๒๕๖๓ (บาท)	๒๕๖๔ (บาท)	๒๕๖๕ (บาท)			
๒๐	ปรับปรุงอาคารสำนักงาน (อบต.วังม่วง)	เพื่อปรับปรุงอาคารสำนักงานให้เพียงพอต่อพนักงานและประชาชนผู้มาติดต่อราชการ	ทูลขยายห้องอาคารสำนักงานและต่อเติมสำนักงานใหม่		๕๐๐,๐๐๐				มีสถานที่เพียงพอต่อการปฏิบัติงานและประชาชน	อาคารสำนักงานมีความเหมาะสมและกว้างขวางมากขึ้นในการให้บริการ	สำนักงานปลัด
๒๑	ปรับปรุงห้องสุขา (อบต.วังม่วง)	เพื่อปรับปรุงห้องน้ำให้มีความเหมาะสมและอำนวยความสะดวกให้กับผู้พิการ	ขยายห้องสุขาคนพิการ กว้าง ๒ เมตร ยาว ๒.๗๐ เมตร พร้อมติดตั้งอุปกรณ์		๑๐๐,๐๐๐				มีสถานที่เพียงพอต่อการให้บริการประชาชน	มีห้องน้ำเพียงพอเหมาะสมมากขึ้นในการให้บริการประชาชน	สำนักงานปลัด
๒๒	ก่อสร้างอาคารเก็บเอกสาร (อบต.วังม่วง)	เพื่อก่อสร้างอาคารเก็บเอกสาร อบต.วังม่วง	อาคารเก็บเอกสาร ขนาด กว้าง ๘ เมตร ยาว ๘ เมตร จำนวน ๑ หลัง				๕๐๐,๐๐๐		อาคารเก็บเอกสาร จำนวน ๑ หลัง	อาคารเก็บเอกสารเอกสารมีที่เก็บที่เป็นสัดส่วนเรียบร้อย ง่ายต่อการค้นหา	กองช่าง
รวม	๒๒ โครงการ	-	-	๔,๔๐๗,๖๘๓	๗,๘๗๙,๐๘๖	๔,๒๗๙,๐๘๙	๔,๓๗๙,๐๙๒	๓,๗๗๙,๐๙๕	-	-	-

๒. บัญชีโครงการพัฒนาท้องถิ่น

แบบ ผ.๐๒

รายละเอียดโครงการพัฒนา

แผนพัฒนาท้องถิ่น (พ.ศ. ๒๕๖๑ - ๒๕๖๕)

องค์การบริหารส่วนตำบลวังม่วง อำเภอวังม่วง จังหวัดสระบุรี

- ก. ยุทธศาสตร์จังหวัด ๑. ส่งเสริมการค้าและการลงทุนและการท่องเที่ยวในอุตสาหกรรมที่เป็นมิตรกับสิ่งแวดล้อม , ๓.เสริมสร้างความมั่นคงและสังคมคุณภาพตามวิถีภูมิปัญญาไทย
- ข. ยุทธศาสตร์การพัฒนาของอปท.ในเขตจังหวัด ๒. การพัฒนาการบริหารจัดการทรัพยากรธรรมชาติและสิ่งแวดล้อม , ๓.การส่งเสริมอนุรักษ์และฟื้นฟูชนบทธรรมนิยมประเพณีและวัฒนธรรมท้องถิ่น
๑. ยุทธศาสตร์การพัฒนา ๕. การพัฒนาด้านสิ่งแวดล้อม และทรัพยากรธรรมชาติ

๑.๑ แผนงาน การเกษตร

ที่	โครงการ	วัตถุประสงค์	เป้าหมาย (ผลผลิตของโครงการ)	งบประมาณ					ตัวชี้วัด (KPI)	ผลที่คาดว่าจะได้รับ	หน่วยงาน รับผิดชอบ หลัก
				๒๕๖๑ (บาท)	๒๕๖๒ (บาท)	๒๕๖๓ (บาท)	๒๕๖๔ (บาท)	๒๕๖๕ (บาท)			
๑	ศูนย์โครงการอนุรักษ์พันธุกรรมพืชอันเนื่องมาจากพระราชดำริ สมเด็จพระเทพรัตนราชสุดาฯ สยามบรมราชกุมารี	เพื่อจัดตั้งศูนย์อนุรักษ์พันธุกรรมพืชอันเนื่องมาจากพระราชดำริฯ	ศูนย์โครงการอนุรักษ์พันธุกรรมพืชอันเนื่องมาจากพระราชดำริฯ			๑๐๐,๐๐๐	๑๐๐,๐๐๐	๑๐๐,๐๐๐	ศูนย์โครงการอนุรักษ์พันธุกรรมพืชฯ ๑ แห่ง	ศูนย์โครงการอนุรักษ์พันธุกรรมพืชฯ	สำนักงาน ปลัด
๒	โครงการสนับสนุนและรณรงค์โครงการ "หนึ่งคน หนึ่งฝ่น หนึ่งต้น เพื่อประชาชนชาวไทย"	เพื่ออนุรักษ์ป่าไม้ เพิ่มพื้นที่สีเขียว และลดภาวะโลกร้อน	พื้นที่รับผิดชอบ ต.วังม่วง	๑๐๐,๐๐๐	๑๐๐,๐๐๐	๑๐๐,๐๐๐	๑๐๐,๐๐๐	๑๐๐,๐๐๐	ร้อยละ ๓๐ของพื้นที่สาธารณะปลูกต้นไม้	มีพื้นที่สีเขียว ป่าไม้เพิ่มขึ้นและลดปัญหาภาวะโลกร้อน	สำนักงาน ปลัด
๓	โครงการการอนุรักษ์ฟื้นฟู ปรับปรุงสิ่งแวดล้อมและทรัพยากรธรรมชาติ	เพื่ออนุรักษ์ป่าไม้ เพิ่มพื้นที่สีเขียว และลดภาวะโลกร้อน เพิ่มแหล่งท่องเที่ยวภายในตำบล	พื้นที่รับผิดชอบ ต.วังม่วง	๕๐,๐๐๐	๕๐,๐๐๐	๕๐,๐๐๐	๕๐,๐๐๐	๕๐,๐๐๐	ร้อยละ ๓๐ของพื้นที่สาธารณะปลูกต้นไม้	อนุรักษ์ป่าไม้และลดปัญหาภาวะโลกร้อน และเพิ่มแหล่งท่องเที่ยวภายในตำบล	สำนักงาน ปลัด
๔	โครงการส่งเสริมการท่องเที่ยวเทศกาลทุ่งทานตะวันบานที่ ต.วังม่วง	เพื่อส่งเสริมและพัฒนาแหล่งท่องเที่ยวในเขตพื้นที่เพื่อสร้างงานและสร้างรายได้ให้กับประชาชนใน ต.วังม่วง	ค่าใช้จ่ายในการส่งเสริมการท่องเที่ยวเทศกาลทุ่งทานตะวันบานที่ ต.วังม่วง	๘๐,๐๐๐	๘๐,๐๐๐	๘๐,๐๐๐	๘๐,๐๐๐	๘๐,๐๐๐	มีประชาชนมาท่องเที่ยวเพิ่มขึ้นร้อยละ ๕๐	นักท่องเที่ยวเพิ่มขึ้น และประชาชนมีอาชีพและรายได้เพิ่มขึ้น	สำนัก งานปลัด

ที่	โครงการ	วัตถุประสงค์	เป้าหมาย (ผลผลิตของโครงการ)	งบประมาณ					ตัวชี้วัด (KPI)	ผลที่คาดว่าจะได้รับ	หน่วยงาน รับผิดชอบ หลัก
				๒๕๖๑ (บาท)	๒๕๖๒ (บาท)	๒๕๖๓ (บาท)	๒๕๖๔ (บาท)	๒๕๖๕ (บาท)			
๕	โครงการอนุรักษ์พืชพื้นเมืองเพาะ พันธุ์ต้นลานพื้นที่ตำบลวังม่วง	เพื่ออนุรักษ์ป่าไม้ เพิ่มพื้นที่ สีเขียว และลดภาวะโลกร้อน เพิ่มแหล่งท่องเที่ยวภายในตำบล	พื้นที่รับผิดชอบ ต.วังม่วง	๑๐๐,๐๐๐	๑๐๐,๐๐๐	๑๐๐,๐๐๐	๑๐๐,๐๐๐	๑๐๐,๐๐๐	ร้อยละ ๓๐ ของ พื้นที่สาธารณะ ปลูกต้นไม้	อนุรักษ์ป่าไม้และลดปัญหา ภาวะโลกร้อน และเพิ่ม แหล่งท่องเที่ยวภายในตำบล	สำนักงาน ปลัด
๖	โครงการตามพระราชดำริของพระบาท สมเด็จพระเจ้าอยู่หัวภูมิพลอดุลยเดช และโครงการตามพระราชเสาวนีย์ของ สมเด็จพระนางเจ้าสิริกิติ์	เพื่อดำเนินการตามพระราชเสา วณีย์ในการเฉลิมพระเกียรติและ แสดงออกถึงความจงรักภักดี ต่อสถาบันพระมหากษัตริย์	พื้นที่รับผิดชอบ ต.วังม่วง		๕๐,๐๐๐	๕๐,๐๐๐	๕๐,๐๐๐	๕๐,๐๐๐	ร้อยละ ๓๐ของ พื้นที่สาธารณะ ปลูกต้นไม้	อนุรักษ์ป่าไม้และลดปัญหา ภาวะโลกร้อน และเพิ่ม แหล่งท่องเที่ยวภายในตำบล	สำนักงาน ปลัด
รวม	๖ โครงการ	-	-	๓๓๒,๕๖๑	๓๘๒,๕๖๒	๔๘๒,๕๖๓	๔๘๒,๕๖๔	๔๘๒,๕๖๕	-	-	-

๒. บัญชีโครงการพัฒนาท้องถิ่น

แบบ ผ.๐๒

รายละเอียดโครงการพัฒนา

แผนพัฒนาท้องถิ่น (พ.ศ. ๒๕๖๑ - ๒๕๖๕)

องค์การบริหารส่วนตำบลวังม่วง อำเภอวังม่วง จังหวัดสระบุรี

ก. ยุทธศาสตร์จังหวัด

๑. ส่งเสริมการค้าการลงทุนและการท่องเที่ยวในอุตสาหกรรมที่เป็นมิตรกับสิ่งแวดล้อม

ข. ยุทธศาสตร์การพัฒนาของอปท.ในเขตจังหวัด

๔. การพัฒนาองค์กรและบุคลากรสู่การบริหารจัดการที่ดี

๑. ยุทธศาสตร์การพัฒนา

๗. ด้านการบริหารจัดการองค์กร

๑.๑ แผนงาน งบกลาง

ที่	โครงการ	วัตถุประสงค์	เป้าหมาย (ผลผลิตของโครงการ)	งบประมาณ					ตัวชี้วัด (KPI)	ผลที่คาดว่าจะได้รับ	หน่วยงาน รับผิดชอบหลัก
				๒๕๖๑ (บาท)	๒๕๖๒ (บาท)	๒๕๖๓ (บาท)	๒๕๖๔ (บาท)	๒๕๖๕ (บาท)			
๑	เงินสมทบกองทุนประกันสังคม	เพื่อจ่ายเป็นเงินสมทบกองทุนประกันสังคม	พนักงานจ้างของ อบต.วังม่วง	๒๓,๗๐๐	๒๖๒,๐๐๐	๓๐๐,๐๐๐	๓๐๐,๐๐๐	๓๐๐,๐๐๐	ร้อยละ ๖๐ ของพนักงานจ่ายเงินสมทบ	พนักงานมีสวัสดิการในการรักษาพยาบาล	สำนักงานปลัด
๒	เบี้ยยังชีพผู้สูงอายุ	เพื่อจ่ายเป็นเบี้ยยังชีพสำหรับผู้สูงอายุ	ผู้สูงอายุตำบลวังม่วง	๘,๕๘๗,๒๐๐	๙,๔๗๑,๖๐๐	๑๐,๐๐๐,๐๐๐	๑๑,๐๐๐,๐๐๐	๑๑,๐๐๐,๐๐๐	ร้อยละของผู้สูงอายุได้รับเบี้ยยังชีพ	ผู้สูงอายุได้รับเบี้ยยังชีพและมีความเป็นอยู่ที่ดี	สำนักงานปลัด
๓	เบี้ยยังชีพคนพิการ	เพื่อจ่ายเป็นเบี้ยยังชีพสำหรับคนพิการ	ผู้พิการตำบลวังม่วง	๓,๑๓๙,๒๐๐	๓,๒๙๖,๑๖๐	๓,๔๖๐,๙๖๘	๓,๖๓๔,๐๑๗	๓,๖๓๔,๐๑๗	ร้อยละของผู้พิการได้รับเบี้ยยังชีพ	ผู้พิการได้รับเบี้ยยังชีพและมีความเป็นอยู่ที่ดี	สำนักงานปลัด
๔	เบี้ยยังชีพผู้ป่วยเอดส์	เพื่อจ่ายเป็นเบี้ยยังชีพสำหรับผู้ป่วยเอดส์	ผู้ป่วยเอดส์ตำบลวังม่วง	๓๖,๐๐๐	๔๒,๐๐๐	๔๕,๐๐๐	๕๐,๐๐๐	๕๐,๐๐๐	ร้อยละของผู้ป่วยเอดส์ได้รับเบี้ยยังชีพ	ผู้ป่วยเอดส์ได้รับเบี้ยยังชีพและมีความเป็นอยู่ที่ดี	สำนักงานปลัด
๕	สำรองจ่าย	เพื่อจ่ายเป็นค่าช่วยเหลือประชาชนในกรณีฉุกเฉิน จำเป็นเร่งด่วน มีได้คาดหมาย	ประชาชนในตำบลวังม่วง	๕๐๐,๐๐๐	๕๐๐,๐๐๐	๕๐๐,๐๐๐	๕๐๐,๐๐๐	๕๐๐,๐๐๐	ร้อยละของผู้ที่ได้รับความเดือดร้อน	ผู้ได้รับความเดือดร้อนได้รับความช่วยเหลือ	สำนักงานปลัด

ที่	โครงการ	วัตถุประสงค์	เป้าหมาย (ผลผลิตของโครงการ)	งบประมาณ					ตัวชี้วัด (KPI)	ผลที่คาดว่าจะได้รับ	หน่วยงาน รับผิดชอบหลัก
				๒๕๖๑ (บาท)	๒๕๖๒ (บาท)	๒๕๖๓ (บาท)	๒๕๖๔ (บาท)	๒๕๖๕ (บาท)			
๖	รายจ่ายตามข้อผูกพัน	เพื่อจ่ายเป็นเงินรายจ่ายตามข้อผูกพัน	ประชาชนในตำบลวังม่วง	๒๖๖,๕๐๐	๒๖๖,๕๐๐	๒๖๖,๕๐๐	๒๖๖,๕๐๐	๒๖๖,๕๐๐	ร้อยละของประชาชน	ประชาชนมีความเป็นอยู่ที่ดีขึ้น	สำนักงานปลัด
๗	เงินช่วยเหลือ	เพื่อจ่ายเป็นเงินช่วยเหลือค่าทำศพ กรณีพนักงานส่วนตำบลและลูกจ้างเสียชีวิต	พนักงานส่วนตำบล ลูกจ้าง อบต.วังม่วง	๓๐,๐๐๐	๓๐,๐๐๐	๓๐,๐๐๐	๓๐,๐๐๐	๓๐,๐๐๐	ร้อยละของผู้ได้รับ รับการช่วยเหลือ	ได้รับความช่วยเหลือค่าทำศพ	สำนักงานปลัด
๘	เงินสมทบกองทุนบำเหน็จบำนาญข้าราชการส่วนท้องถิ่น (กบท.)	เพื่อจ่ายเป็นเงินสมทบกองทุนบำเหน็จบำนาญข้าราชการส่วนท้องถิ่น	พนักงานส่วนตำบล	๒๔๗,๖๑๐	๒๖๐,๐๐๐	๓๐๐,๐๐๐	๓๕๐,๐๐๐	๔๐๐,๐๐๐	ร้อยละของผู้ได้รับเงิน	พนักงานได้รับสวัสดิการที่ดี	สำนักงานปลัด
รวม	๘ โครงการ	-	-	๑๒,๘๓๒,๗๗๑	๑๔,๑๓๐,๘๒๒	๑๔,๙๐๕,๐๓๑	๑๖,๑๓๓,๐๘๑	๑๖,๑๘๓,๐๘๒	-	-	-

๒. บัญชีโครงการพัฒนาท้องถิ่น

แบบ ผ.๐๒

รายละเอียดโครงการพัฒนา

แผนพัฒนาท้องถิ่น (พ.ศ. ๒๕๖๑ - ๒๕๖๕)

องค์การบริหารส่วนตำบลวังม่วง อำเภอวังม่วง จังหวัดสระบุรี

ก. ยุทธศาสตร์จังหวัด

๑. เพิ่มประสิทธิภาพการผลิตและความร่วมมือกับสถานประกอบการกับชุมชน , ๒.เสริมสร้างขีดความสามารถในกระบวนการผลิตสินค้าและบริการให้ได้มาตรฐานสากล

ข. ยุทธศาสตร์การพัฒนาของอปท.ในเขตจังหวัด

๑. การพัฒนาคุณภาพชีวิต ,๓.การส่งเสริมอนุรักษ์และฟื้นฟูชนบทธรรมเนียมประเพณีและวัฒนธรรมท้องถิ่น ,๕.การส่งเสริมและพัฒนาการท่องเที่ยว

๑. ยุทธศาสตร์การพัฒนา

๓. ด้านสังคมสงเคราะห์ ด้านสังคม และด้านสาธารณสุข

๑.๑ แผนงาน สร้างความเข้มแข็งของชุมชน

ที่	โครงการ	วัตถุประสงค์	เป้าหมาย (ผลผลิตของโครงการ)	งบประมาณ					ตัวชี้วัด (KPI)	ผลที่คาดว่าจะได้รับ	หน่วยงาน รับผิดชอบหลัก
				๒๕๖๑ (บาท)	๒๕๖๒ (บาท)	๒๕๖๓ (บาท)	๒๕๖๔ (บาท)	๒๕๖๕ (บาท)			
๑	โครงการป้องกันและแก้ไขปัญหาเสพติด ของศูนย์ป้องกันและปราบปรามยา เสพติด อ.วังม่วง จ.สระบุรี	เพื่อให้ประชาชนมีความรู้ความ เข้าใจการแก้ไขปัญหาเสพติด ในพื้นที่เป็นไปอย่างยั่งยืน	ประชาชนในตำบล วังม่วงทั้ง ๑๗ หมู่บ้าน	๔๕,๐๐๐	๗๐,๐๐๐	๗๐,๐๐๐	๗๐,๐๐๐	๗๐,๐๐๐	ร้อยละ ๖๐ ของ ประชาชนในตำ บลงวังม่วง	ประชาชนมีความรู้ความ เข้าใจในการแก้ไขปัญหา ยาเสพติดในพื้นที่	สำนักงานปลัด
รวม	๑ โครงการ	-	-	๔๕,๐๐๐	๗๐,๐๐๐	๗๐,๐๐๐	๗๐,๐๐๐	๗๐,๐๐๐	-	-	-

๒. บัญชีโครงการพัฒนาท้องถิ่น

แบบ ผ.๑๒

รายละเอียดโครงการพัฒนา

แผนพัฒนาท้องถิ่น (พ.ศ. ๒๕๖๑ - ๒๕๖๕)

องค์การบริหารส่วนตำบลวังม่วง อำเภอวังม่วง จังหวัดสระบุรี

ก. ยุทธศาสตร์จังหวัด

๑. เพิ่มประสิทธิภาพการผลิตและความร่วมมือกับสถานประกอบการกับชุมชน , ๒.เสริมสร้างขีดความสามารถในกระบวนการผลิตสินค้าและบริการให้ได้มาตรฐานสากล

ข. ยุทธศาสตร์การพัฒนาของอปท.ในเขตจังหวัด

๑. การพัฒนาคุณภาพชีวิต ,๓.การส่งเสริมอนุรักษ์และฟื้นฟูชนบทธรรมนิยมประเพณีและวัฒนธรรมท้องถิ่น ,๕.การส่งเสริมและพัฒนาการท่องเที่ยว

๑. ยุทธศาสตร์การพัฒนา

๔. การพัฒนาด้านการศึกษา ศาสนาและวัฒนธรรม

๑.๑ แผนงาน การศาสนาและวัฒนธรรม

ที่	โครงการ	วัตถุประสงค์	เป้าหมาย (ผลผลิตของโครงการ)	งบประมาณ					ตัวชี้วัด (KPI)	ผลที่คาดว่าจะได้รับ	หน่วยงาน รับผิดชอบหลัก
				๒๕๖๑ (บาท)	๒๕๖๒ (บาท)	๒๕๖๓ (บาท)	๒๕๖๔ (บาท)	๒๕๖๕ (บาท)			
๑	ส่งเสริมกระบวนการเรียนรู้และมีส่วนร่วม ในงานประเพณีตักบาตรดอกเข้าพรรษา และแห่เทียนพรรษา จังหวัดสระบุรี	เพื่อส่งเสริมและอนุรักษ์ประ เพณีตักบาตรดอกไม้หนึ่งเดียว ของชาวจ.สระบุรี	จัดรูปขบวนแห่ เทียนพรรษา	๑๕,๐๐๐	๑๕,๐๐๐	๑๕,๐๐๐	๑๕,๐๐๐	๑๕,๐๐๐	ร้อยละ ๖๐ เข้าร่วมงาน ประเพณีอันดี งาม	ประชาชนมีส่วนร่วม ในงานประเพณีและ เป็นการอนุรักษ์ประ เพณีอันดีงาม	กองการศึกษา
๒	โครงการปกป้องเขตอุทยานพระมหา กษัตริย์และการสร้างความปรองดอง สมานฉันท์เพื่อการปฏิรูป อ.วังม่วง จ.สระบุรี	เพื่อให้ประชาชนมีส่วนร่วมใน สังคม มีความรัก ความสามัคคี กันภายในสังคม	ประชาชนตำบลวังม่วง ทั้ง ๑๗ หมู่บ้าน	๔๕,๐๐๐	๔๕,๐๐๐	๔๕,๐๐๐	๔๕,๐๐๐	๔๕,๐๐๐	ร้อยละ ๖๐ ของประชาชน ในตำบลวังม่วง เขตอุทยาน	ประชาชนมีส่วนร่วม ในสังคม มีความรัก ความสามัคคีกัน ภายในสังคม	สำนักงานปลัด
รวม	๒ โครงการ	-	-	๖๐,๐๐๐	๖๐,๐๐๐	๖๐,๐๐๐	๖๐,๐๐๐	๖๐,๐๐๐	-	-	-

๒. บัญชีโครงการพัฒนาท้องถิ่น

แบบ ผ.๐๒

รายละเอียดโครงการพัฒนา

แผนพัฒนาท้องถิ่น (พ.ศ. ๒๕๖๑ - ๒๕๖๕)

องค์การบริหารส่วนตำบลวังม่วง อำเภอวังม่วง จังหวัดสระบุรี

ก. ยุทธศาสตร์จังหวัด

๓. เสริมสร้างความมั่นคงและสังคมคุณภาพตามวิถีภูมิปัญญาไทย

ข. ยุทธศาสตร์การพัฒนาของอปท.ในเขตจังหวัด

๑. การพัฒนาคุณภาพชีวิต

๑. ยุทธศาสตร์การพัฒนา

๔. การพัฒนาด้านการศึกษา ศาสนา และวัฒนธรรม

๑.๑ แผนงาน การศึกษา

ที่	โครงการ	วัตถุประสงค์	เป้าหมาย (ผลผลิตของโครงการ)	งบประมาณ					ตัวชี้วัด (KPI)	ผลที่คาดว่าจะได้รับ	หน่วยงาน รับผิดชอบหลัก
				๒๕๖๑ (บาท)	๒๕๖๒ (บาท)	๒๕๖๓ (บาท)	๒๕๖๔ (บาท)	๒๕๖๕ (บาท)			
๑	สนับสนุนโครงการอาหารเสริม (นม) โรงเรียน ๘ แห่งและ ศพด. ป่าสักชลสิทธิ์ ๑,๒,๓	เพื่อส่งเสริมเด็กก่อนวัยเรียน และนักเรียนได้รับโภชนาการที่ดีและครบถ้วน	โรงเรียน ๘ โรงเรียน และศูนย์พัฒนาเด็กเล็ก ๓ ศูนย์	๑,๑๒๒,๙๘๐	๑,๑๒๒,๙๘๐	๑,๑๒๒,๙๘๐	๑,๑๒๒,๙๘๐	๑,๑๒๒,๙๘๐	ร้อยละ ๗๐ ได้ รับอาหารเสริม (นม)	เด็กเล็กและนักเรียนได้รับโภชนาการที่ดีสุขภาพแข็งแรงเจริญเติบโตตามวัย	กองการศึกษา
๒	สนับสนุนโครงการอาหารกลางวันโรงเรียน ๘ แห่ง และ ศพด. ป่าสักชลสิทธิ์ ๑,๒,๓	เพื่อส่งเสริมเด็กก่อนวัยเรียน และนักเรียนได้รับโภชนาการที่ดีและครบถ้วน	โรงเรียน ๘ โรงเรียน และศูนย์พัฒนาเด็กเล็ก ๓ ศูนย์	๒,๓๐๗,๒๐๐	๒,๓๐๗,๒๐๐	๒,๓๐๗,๒๐๐	๒,๓๐๗,๒๐๐	๒,๓๐๗,๒๐๐	ร้อยละ ๗๐ ได้ รับอาหารกลางวัน	เด็กเล็กและนักเรียนได้รับโภชนาการที่ดีสุขภาพแข็งแรงเจริญเติบโตตามวัย	กองการศึกษา
รวม	๒ โครงการ	-	-	๓,๔๓๐,๑๘๐	๓,๔๓๐,๑๘๐	๓,๔๓๐,๑๘๐	๓,๔๓๐,๑๘๐	๓,๔๓๐,๑๘๐	-	-	-

๒. บัญชีโครงการพัฒนาท้องถิ่น

แบบ ผ.๐๒

รายละเอียดโครงการพัฒนา

แผนพัฒนาท้องถิ่น (พ.ศ. ๒๕๖๑ - ๒๕๖๕)

องค์การบริหารส่วนตำบลวังม่วง อำเภอวังม่วง จังหวัดสระบุรี

ก. ยุทธศาสตร์จังหวัด

๔. เสริมสร้างบริการระบบบริการสาธารณะตามหลักธรรมาภิบาลและมีคุณภาพมาตรฐาน

ข. ยุทธศาสตร์การพัฒนาของอปท.ในเขตจังหวัด

๑. การพัฒนาคุณภาพชีวิต

๑. ยุทธศาสตร์การพัฒนา

๓. ยุทธศาสตร์การพัฒนาด้านสังคมสงเคราะห์ ด้านสังคม และด้านสาธารณสุข

๑.๑ แผนงาน บริหารงานทั่วไป

ที่	โครงการ	วัตถุประสงค์	เป้าหมาย (ผลผลิตของโครงการ)	งบประมาณ					ตัวชี้วัด (KPI)	ผลที่คาดว่าจะได้รับ	หน่วยงาน รับผิดชอบหลัก
				๒๕๖๑ (บาท)	๒๕๖๒ (บาท)	๒๕๖๓ (บาท)	๒๕๖๔ (บาท)	๒๕๖๕ (บาท)			
๑	โครงการเพิ่มประสิทธิภาพการบริหารจัดการศูนย์ปฏิบัติการร่วมในการช่วยเหลือประชาชน ขององค์กรปกครองส่วนท้องถิ่น (สถานที่กลาง ที่ว่าการอำเภอวังม่วง) จังหวัดสระบุรี ประจำปีงบประมาณ พ.ศ. ๒๕๖๒,๒๕๖๓,๒๕๖๔, ๒๕๖๕	เพื่อให้ อปท.มีศูนย์กลางการรับข้อมูลข่าวสารและเป็นสถานที่สำหรับดำเนินการตามขั้นตอนการจัดซื้อจัดจ้างของอปท.	อุดหนุนศูนย์ปฏิบัติการร่วมในการช่วยเหลือประชาชนขององค์กรปกครองส่วนท้องถิ่น	๐	๔๕,๐๐๐	๔๕,๐๐๐	๔๕,๐๐๐	๔๕,๐๐๐	ร้อยละ ๖๐ ของการจัดซื้อจัดจ้างมีความโปร่งใส	ประชาชนได้รับประโยชน์จากการเผยแพร่ข้อมูลและการจัดซื้อจัดจ้างเป็นไปอย่างมีประสิทธิภาพโปร่งใส สามารถกำกับดูแลได้	สำนักงานปลัด
รวม	๑ โครงการ	-	-	๐	๔๕,๐๐๐	๔๕,๐๐๐	๔๕,๐๐๐	๔๕,๐๐๐	-	-	-

๒. บัญชีโครงการพัฒนาท้องถิ่น

แบบ ผ.๐๒

รายละเอียดโครงการพัฒนา

แผนพัฒนาท้องถิ่น (พ.ศ. ๒๕๖๑ - ๒๕๖๕)

องค์การบริหารส่วนตำบลวังม่วง อำเภอวังม่วง จังหวัดสระบุรี

ก. ยุทธศาสตร์จังหวัด

๑. ส่งเสริมการค้าและการลงทุนและการท่องเที่ยวในอุตสาหกรรมที่เป็นมิตรกับสิ่งแวดล้อม , ๓.เสริมสร้างความมั่นคงและสังคมคุณภาพตามวิถีกฎมืปัญญาไทย

ข. ยุทธศาสตร์การพัฒนาของอปท.ในเขตจังหวัด

๒. การพัฒนาการบริหารจัดการทรัพยากรธรรมชาติและสิ่งแวดล้อม , ๓.การส่งเสริมอนุรักษ์และฟื้นฟูขนบธรรมเนียมประเพณีและวัฒนธรรมท้องถิ่น

๑. ยุทธศาสตร์การพัฒนา

๒. การพัฒนาด้านเศรษฐกิจ และการประกอบอาชีพ

๑.๑ แผนงาน การเกษตร

ที่	โครงการ	วัตถุประสงค์	เป้าหมาย (ผลผลิตของโครงการ)	งบประมาณ					ตัวชี้วัด (KPI)	ผลที่คาดว่าจะได้รับ	หน่วยงาน รับผิดชอบหลัก
				๒๕๖๑ (บาท)	๒๕๖๒ (บาท)	๒๕๖๓ (บาท)	๒๕๖๔ (บาท)	๒๕๖๕ (บาท)			
๑	โครงการสนับสนุนโครงการศูนย์บริการและถ่ายทอดเทคโนโลยีการเกษตรประจำตำบลวังม่วง	เป็นแหล่งรวบรวมข้อมูลและกระจายข้อมูลด้านพืช ปศุสัตว์ และประมงแก่เกษตรกร ฝึกอบรมเกษตรกร ศึกษาดูงานการเกษตร	คณะกรรมการ ศบกต.อบต.วังม่วง	๓๐,๐๐๐	๓๐,๐๐๐	๓๐,๐๐๐	๓๐,๐๐๐	๓๐,๐๐๐	ร้อยละ ๕๐ ของเกษตรกรภายในตำบลได้รับความรู้	เกษตรกรได้รับความรู้เพื่อนำไปพัฒนาอาชีพด้านการเกษตร	สำนักงานปลัด
รวม	๑ โครงการ	-	-	๓๐,๐๐๐	๓๐,๐๐๐	๓๐,๐๐๐	๓๐,๐๐๐	๓๐,๐๐๐	-	-	-

๒. บัญชีโครงการพัฒนาท้องถิ่น

แบบ ผ.๐๒

รายละเอียดโครงการพัฒนา

แผนพัฒนาท้องถิ่น (พ.ศ. ๒๕๖๑ - ๒๕๖๕)

องค์การบริหารส่วนตำบลวังม่วง อำเภอวังม่วง จังหวัดสระบุรี

ก. ยุทธศาสตร์จังหวัด

๑. ด้านโครงสร้างพื้นฐาน , ๕.ด้านการบริหารจัดการและอนุรักษ์ทรัพยากรธรรมชาติ สิ่งแวดล้อม

ข. ยุทธศาสตร์การพัฒนาของอปท.ในเขตจังหวัด

๑. การพัฒนาคุณภาพชีวิต , ๕.การส่งเสริมและพัฒนาการท่องเที่ยว

๑. ยุทธศาสตร์การพัฒนา

๑. ด้านโครงสร้างพื้นฐาน การขนส่ง โลจิสติกส์

๑.๑ แผนงาน อุตสาหกรรมและการโยธา

ที่	โครงการ	วัตถุประสงค์	เป้าหมาย (ผลผลิตของโครงการ)	งบประมาณ					ตัวชี้วัด (KPI)	ผลที่คาดว่าจะได้รับ	หน่วยงาน รับผิดชอบหลัก
				๒๕๖๑ (บาท)	๒๕๖๒ (บาท)	๒๕๖๓ (บาท)	๒๕๖๔ (บาท)	๒๕๖๕ (บาท)			
๑	ปรับปรุงถนนคอนกรีตเสริมเหล็ก หมู่ ๑ บ้านท่าฤทธิ์ ไปทางท่าข้าม	เพื่อการคมนาคมและขนส่งพืชผลทางการเกษตรสะดวกทันต่อความต้องการของตลาด	ปรับปรุงถนนคอนกรีตเสริมเหล็ก กว้าง ๔ ม. ยาว ๑,๒๐๐ ม. หมู่ ๑	๓,๓๐๐,๐๐๐					ประชาชนร้อยละ ๕๐ ได้รับประโยชน์	ประชาชนได้รับความสะดวกในการสัญจรยิ่งขึ้น	กองช่าง
๒	ปรับปรุงถนนผิวจราจรลาดยาง หมู่ ๒ (สายหมู่ ๒ - หมู่ ๙)	เพื่อการคมนาคมและขนส่งพืชผลทางการเกษตรสะดวกทันต่อความต้องการของตลาด	ทำผิวจราจรลาดยางแอสฟัลติก คอนกรีต หนา ๕ ซม. กว้าง ๖ ม. ยาวไม่น้อยกว่า ๙๒๐ ม. หมู่ ๒	๒,๗๓๑,๐๐๐	๒,๗๓๑,๐๐๐				ร้อยละ ๖๐ ของครัวเรือนในหมู่ ๒ - ๙ ได้รับความสะดวก	ประชาชนได้รับความสะดวกในการสัญจรและขนส่งพืชผลดียิ่งขึ้น	กองช่าง
๓	ก่อสร้างถนนคอนกรีตเสริมเหล็ก หมู่ ๓ บ้านวังยาง (กลุ่มบ้านนายธวัช ภูแสนสะอาด)	เพื่อการคมนาคมและขนส่งพืชผลทางการเกษตรสะดวกทันต่อความต้องการของตลาด	ก่อสร้างถนนคอนกรีตเสริมเหล็ก กว้าง ๕ ม. ยาว ๖๘๕ ม. หมู่ ๓	๒,๕๐๐,๐๐๐					ประชาชนร้อยละ ๕๐ ได้รับประโยชน์	ประชาชนได้รับความสะดวกในการสัญจรยิ่งขึ้น	กองช่าง
๔	ปรับปรุงถนนผิวจราจรลาดยาง หมู่ ๕ บ้านจิวงาม (กลุ่มในหมู่บ้านจิวงาม)	เพื่อการคมนาคมและขนส่งพืชผลทางการเกษตรสะดวกทันต่อความต้องการของตลาด	ทำผิวจราจรลาดยางแอสฟัลติก คอนกรีต หมู่ ๕ หนา ๕ ซม. กว้าง ๗ ม. ยาว ๑,๑๖๓ ม. หมู่ ๕	๔,๑๐๐,๐๐๐					ประชาชนร้อยละ ๕๐ ได้รับประโยชน์	ประชาชนได้รับความสะดวกในการสัญจรยิ่งขึ้น	กองช่าง
๕	ก่อสร้างถนนลาดยางแอสฟัลติกคอนกรีตหมู่ ๑๔ บ้านหลังเขา ถึงบ้านมะค่างาม	เพื่อการคมนาคมและขนส่งพืชผลทางการเกษตรสะดวกทันต่อความต้องการของตลาด	ก่อสร้างถนนลาดยางแอสฟัลติก คอนกรีต หมู่ ๑๔ ถึงบ้านมะค่างาม กว้าง ๖ ม. ยาว ๑,๓๐๐ ม. หมู่ ๑๔	๓,๕๖๖,๖๐๐					ประชาชนร้อยละ ๕๐ ได้รับประโยชน์	ประชาชนได้รับความสะดวกในการสัญจรยิ่งขึ้น	กองช่าง

ที่	โครงการ	วัตถุประสงค์	เป้าหมาย (ผลผลิตของโครงการ)	งบประมาณ					ตัวชี้วัด (KPI)	ผลที่คาดว่าจะได้รับ	หน่วยงาน รับผิดชอบหลัก
				๒๕๖๑ (บาท)	๒๕๖๒ (บาท)	๒๕๖๓ (บาท)	๒๕๖๔ (บาท)	๒๕๖๕ (บาท)			
๖	ปรับปรุงซ่อมแซมถนนผิวลาดยางแอสฟัลติก คอนกรีตหมู่ ๑๗ บ้านซบแห้ง (สายบ้านวันเพ็ญ มิทิน)	เพื่อการคมนาคมและขนส่งพืช ผลทางการเกษตรสะดวกทัน ต่อความต้องการของตลาด	ทำผิวจราจรลาดยางแอสฟัลติก คอนกรีต หมู่ ๑๗ กว้าง ๕ ม. ยาว ๒,๓๐๐ ม.	๖,๙๐๐,๐๐๐					ประชาชนร้อยละ ๕๐ ได้รับประ โยชน์	ประชาชนได้รับความ สะดวกในการสัญจร ยิ่งขึ้น	กองช่าง
๗	ปรับปรุงถนนลาดยาง หมู่ ๕ บ้านจิ้งจาม (สายบ้านนายเหว่า พานตะโก)	เพื่อการคมนาคมและขนส่งพืช ผลทางการเกษตรสะดวกทัน ต่อความต้องการของตลาด	ปรับปรุงถนนลาดยาง หมู่ ๕ กว้าง ๕ ม. ยาว ๑,๐๐๐ ม.	๒,๓๕๕,๐๐๐					ร้อยละ๖๐ของ ของประชาชน เดินทางสะดวก	ประชาชนได้รับความ สะดวกในการสัญจร และขนส่งพืชผลดียิ่งขึ้น	กองช่าง
๘	ติดตั้งไฟฟ้าแสงสว่าง(ไฟแสงจันทร์) หมู่ ๑ บ้านท่าฤทธิ (บริเวณสี่แยกท่าข้าม)	เพื่อให้มีแสงสว่างภายในพื้นที่ และเพื่อความปลอดภัยและ อาชญากรรมในช่วงกลางคืน	ติดตั้งไฟฟ้าแสงสว่าง(ไฟแสง จันทร์) หมู่ ๑ จำนวน ๑๐ ต้น		๓๐๐,๐๐๐	๓๐๐,๐๐๐			ประชาชนร้อยละ ๕๐ ได้รับประ โยชน์	เพื่อให้ราษฎรในพื้นที่มี ไฟฟ้าแสงสว่างใช้ในเวลา กลางคืน มีความปลอดภัย	กองช่าง
๙	ติดตั้งไฟฟ้าแสงสว่าง(ไฟแสงจันทร์) หมู่ ๓ บ้านวังยาง (บริเวณสี่แยกวังยาง)	เพื่อให้มีแสงสว่างภายในพื้นที่ และเพื่อความปลอดภัยและ อาชญากรรมในช่วงกลางคืน	ติดตั้งไฟฟ้าแสงสว่าง(ไฟแสง จันทร์) หมู่ ๓ จำนวน ๑๐ ต้น		๓๐๐,๐๐๐		๓๐๐,๐๐๐		ประชาชนร้อยละ ๕๐ ได้รับประ โยชน์	เพื่อให้ราษฎรในพื้นที่มี ไฟฟ้าแสงสว่างใช้ในเวลา กลางคืน มีความปลอดภัย	กองช่าง
๑๐	ติดตั้งไฟฟ้าแสงสว่าง(ไฟแสงจันทร์) หมู่ ๔ บ้านโป่งตะขบ (บริเวณสี่แยกบ้านโป่งตะขบ)	เพื่อให้มีแสงสว่างภายในพื้นที่ และเพื่อความปลอดภัยและ อาชญากรรมในช่วงกลางคืน	ติดตั้งไฟฟ้าแสงสว่าง(ไฟแสง จันทร์) หมู่ ๔ จำนวน ๑๐ ต้น		๓๐๐,๐๐๐		๓๐๐,๐๐๐		ประชาชนร้อยละ ๕๐ ได้รับประ โยชน์	เพื่อให้ราษฎรในพื้นที่มี ไฟฟ้าแสงสว่างใช้ในเวลา กลางคืน มีความปลอดภัย	กองช่าง
๑๑	ติดตั้งไฟฟ้าแสงสว่าง(ไฟแสงจันทร์) หมู่ ๕ บ้านจิ้งจาม (บริเวณสามแยกอบต. วังม่วง)	เพื่อให้มีแสงสว่างภายในพื้นที่ และเพื่อความปลอดภัยและ อาชญากรรมในช่วงกลางคืน	ติดตั้งไฟฟ้าแสงสว่าง(ไฟแสง จันทร์) หมู่ ๕ จำนวน ๑๕ ต้น		๔๕๐,๐๐๐		๔๕๐,๐๐๐		ประชาชนร้อยละ ๕๐ ได้รับประ โยชน์	เพื่อให้ราษฎรในพื้นที่มี ไฟฟ้าแสงสว่างใช้ในเวลา กลางคืน มีความปลอดภัย	กองช่าง
๑๒	ติดตั้งไฟฟ้าแสงสว่าง(ไฟแสงจันทร์) หมู่ ๖ บ้านป่าลานหินตาด (บริเวณสามแยกบ้านป่าลานหินตาด)	เพื่อให้มีแสงสว่างภายในพื้นที่ และเพื่อความปลอดภัยและ อาชญากรรมในช่วงกลางคืน	ติดตั้งไฟฟ้าแสงสว่าง(ไฟแสง จันทร์) หมู่ ๖ จำนวน ๒๐ ต้น				๖๐๐,๐๐๐		ประชาชนร้อยละ ๕๐ ได้รับประ โยชน์	เพื่อให้ราษฎรในพื้นที่มี ไฟฟ้าแสงสว่างใช้ในเวลา กลางคืน มีความปลอดภัย	กองช่าง
รวม	๑๒ โครงการ	-	-	๙,๒๕๕,๐๐๐	๑,๓๕๐,๐๐๐	๓๐๐,๐๐๐	๑,๖๕๐,๐๐๐	-	-	-	-

๒. บัญชีโครงการพัฒนาท้องถิ่น

แบบ ผ. ๐๒

รายละเอียดโครงการพัฒนา
แผนพัฒนาพัฒนาท้องถิ่น (พ.ศ. ๒๕๖๑ - ๒๕๖๕)
องค์การบริหารส่วนตำบลวังม่วง อำเภอวังม่วง จังหวัดสระบุรี

ก. ยุทธศาสตร์จังหวัด

๓. สร้างความมั่นคงและสังคมคุณภาพตามวิถีภูมิปัญญาไทย

ข. ยุทธศาสตร์การพัฒนาของอปท.ในเขตจังหวัด

๑. การพัฒนาคุณภาพชีวิต

๑. ยุทธศาสตร์การพัฒนา

๓. การพัฒนาด้านสังคมสงเคราะห์ ด้านสังคม และด้านสาธารณสุข

๑.๑ แผนงาน สังคมสงเคราะห์

ที่	โครงการ	วัตถุประสงค์	เป้าหมาย	งบประมาณ					ตัวชี้วัด (KPI)	ผลที่คาดว่าจะได้รับ	หน่วยงานรับผิดชอบหลัก
			(ผลผลิตของโครงการ)	๒๕๖๑ (บาท)	๒๕๖๒ (บาท)	๒๕๖๓ (บาท)	๒๕๖๔ (บาท)	๒๕๖๕ (บาท)			
๑	ก่อสร้างศูนย์พัฒนาคุณภาพชีวิตและส่งเสริมอาชีพผู้สูงอายุ ตำบลวังม่วง อำเภอวังม่วง จังหวัดสระบุรี	เพื่อเป็นการส่งเสริมอาชีพให้กับผู้สูงอายุในตำบลวังม่วง	ก่อสร้างศูนย์พัฒนาคุณภาพชีวิตและส่งเสริมอาชีพผู้สูงอายุ ต.วังม่วง อำเภอวังม่วง จังหวัดสระบุรี	๑,๐๐๐,๐๐๐	๑,๐๐๐,๐๐๐	๑,๐๐๐,๐๐๐	๑,๐๐๐,๐๐๐	๑,๐๐๐,๐๐๐	ร้อยละ ๕๐ ของผู้สูงอายุมีอาชีพเสริม	ผู้สูงอายุมีอาชีพเสริมสร้างรายได้ในครอบครัว	สำนักงานปลัด
รวม	๑ โครงการ	-	-	๑,๐๐๐,๐๐๐	๑,๐๐๐,๐๐๐	๑,๐๐๐,๐๐๐	๑,๐๐๐,๐๐๐	๑,๐๐๐,๐๐๐	-	-	-

รายละเอียดโครงการพัฒนา

แผนพัฒนาท้องถิ่น (พ.ศ. ๒๕๖๑ - ๒๕๖๕)

สำหรับโครงการที่เกินศักยภาพขององค์กรปกครองส่วนท้องถิ่น

องค์การบริหารส่วนตำบลวังม่วง อำเภอวังม่วง จังหวัดสระบุรี

ก. ยุทธศาสตร์จังหวัด

๑. ส่งเสริมการค้าการลงทุนและการท่องเที่ยวในอุตสาหกรรมที่เป็นมิตรกับสิ่งแวดล้อม

ข. ยุทธศาสตร์การพัฒนาของอปท.ในเขตจังหวัด

๑. การพัฒนาคุณภาพชีวิต , ๕.การส่งเสริมและพัฒนาการท่องเที่ยว

๑. ยุทธศาสตร์การพัฒนา

๑. ด้านโครงสร้างพื้นฐาน การขนส่ง โลจิสติกส์

๑.๑ แผนงาน อุตสาหกรรมและการโยธา

ที่	โครงการ	วัตถุประสงค์	เป้าหมาย (ผลผลิตของโครงการ)	งบประมาณ					ตัวชี้วัด (KPI)	ผลที่คาดว่าจะได้รับ	หน่วยงาน รับผิดชอบหลัก
				๒๕๖๑ (บาท)	๒๕๖๒ (บาท)	๒๕๖๓ (บาท)	๒๕๖๔ (บาท)	๒๕๖๕ (บาท)			
๑	ก่อสร้างสะพานคอนกรีตเสริมเหล็ก หมู่ ๒ บ้านมอดินแดง	เพื่อการคมนาคมและขนส่งพืชผลทางการเกษตรสะดวกทันต่อความต้องการของตลาด	ก่อสร้างสะพานคอนกรีตเสริมเหล็ก กว้าง ๖ ม. ยาว ๒๐ ม.				๒,๕๐๐,๐๐๐		ร้อยละ๖๐ของประชาชนเดินทางสะดวก	ประชาชนได้รับความสะดวกในการสัญจรและขนส่งพืชผลดียิ่งขึ้น	กองช่าง
๒	ปรับปรุงถนนลาดยางแอสฟัลต์ติกคอนกรีต หมู่ ๔ บ้านโป่งตะขบ	เพื่อการคมนาคมและขนส่งพืชผลทางการเกษตรสะดวกทันต่อความต้องการของตลาด	ปรับปรุงถนนลาดยางแอสฟัลต์ติกคอนกรีต หนา ๕ ซม. กว้าง ๖ ม. ยาวไม่น้อยกว่า ๑,๖๐๐ ม.					๔,๙๗๑,๘๐๐	ประชาชนร้อยละ ๕๑ ได้รับประโยชน์	ประชาชนได้รับความสะดวกในการสัญจรยิ่งขึ้น	กองช่าง
๓	ปรับปรุงถนนลาดยางแบบแอสฟัลต์ติกคอนกรีต หมู่ ๕ บ้านจิ้งจาม (สายบ้านนายเหว่า พานตะโก)	เพื่อการคมนาคมและขนส่งพืชผลทางการเกษตรสะดวกทันต่อความต้องการของตลาด	สายที่ ๑ กว้าง ๖ ม. ยาว ๗๑๑ ม. สายที่ ๒ กว้าง ๖ ม. ยาว ๔๕๒ ม. ไม่มีไหล่ทาง หนา ๐.๐๕ เมตร		๒,๘๖๔,๐๐๐				ร้อยละ๖๐ของประชาชนเดินทางสะดวก	ประชาชนได้รับความสะดวกในการสัญจรและขนส่งพืชผลดียิ่งขึ้น	กองช่าง
๔	ปรับปรุงถนนลาดยาง หมู่ที่ ๖ - หมู่ ๙ บ้านป่าลานหินดาต	เพื่อการคมนาคมและขนส่งพืชผลทางการเกษตรสะดวกทันต่อความต้องการของตลาด	ปรับปรุงถนนลาดยาง หมู่ที่ ๖ หมู่ ๙ กว้าง ๖ ม. ยาว ๔,๒๐๐ ม.				๑๒,๐๓๗,๘๐๐		ร้อยละ๖๐ของประชาชนเดินทางสะดวก	ประชาชนได้รับความสะดวกในการสัญจรและขนส่งพืชผลดียิ่งขึ้น	กองช่าง

ที่	โครงการ	วัตถุประสงค์	เป้าหมาย (ผลผลิตของโครงการ)	งบประมาณ					ตัวชี้วัด (KPI)	ผลที่คาดว่าจะได้รับ	หน่วยงาน รับผิดชอบ หลัก
				๒๕๖๑ (บาท)	๒๕๖๒ (บาท)	๒๕๖๓ (บาท)	๒๕๖๔ (บาท)	๒๕๖๕ (บาท)			
๕	ปรับปรุงถนนลาดยางแบบแอสฟัลติกคอนกรีต หมู่ ๑๗ บ้านซับแห้ง ต.วังม่วง ถึง ต.ซับสนุ่น (กลุ่มบ้านผู้ใหญ่จันทร์ กล้าหาญ)	เพื่อการคมนาคมและขนส่งพืชผลทางการเกษตรสะดวกทันต่อความต้องการของตลาด	กว้าง ๖ ม. ยาว ๒,๓๐๐ ม. หนา ๐.๐๕ ม. ไม่มีไหล่ทาง หรือคิดเป็นพื้นที่ไม่น้อยกว่า ๑๓,๘๐๐ ตร.ม.			๖,๓๓๒,๐๐๐			ประชาชนร้อยละ ๕๐ ได้รับประโยชน์	ประชาชนได้รับความสะดวกในการสัญจรยิ่งขึ้น	กองช่าง
๖	ก่อสร้างถนนลาดยางแอสฟัลติกคอนกรีต หมู่ ๑ บ้านท่าฤทธิ (สายบ้านนายประเสริฐ ถึงถนนเขื่อนป่าสัก)	เพื่อการคมนาคมและขนส่งพืชผลทางการเกษตรสะดวกทันต่อความต้องการของตลาด	ก่อสร้างถนนลาดยางแอสฟัลติกคอนกรีต หมู่ ๑ กว้าง ๕ ม. ยาว ๑,๘๐๐ ม.				๔,๐๐๐,๐๐๐		ร้อยละ๖๐ของครัวเรือนในหมู่ ๑ ได้รับความสะดวก	ประชาชนได้รับความสะดวกในการสัญจรและขนส่งพืชผลดียิ่งขึ้น	กองช่าง
๗	ปรับปรุงถนนลาดยางแอสฟัลติกคอนกรีต หมู่ ๑ บ้านท่าฤทธิถึง หมู่ ๖ ถึง หมู่ ๗ บ้านซับกระทิง	เพื่อการคมนาคมและขนส่งพืชผลทางการเกษตรสะดวกทันต่อความต้องการของตลาด	ก่อสร้างถนนลาดยางแอสฟัลติกคอนกรีต หมู่ ๑-หมู่ ๖ -หมู่ ๗ กว้าง๖ ม. ยาว ๑๑,๕๐๐ ม.					๒๙,๐๐๐,๐๐๐	ร้อยละ๖๐ของ ครัวเรือนในหมู่๑,๖,๗ ได้รับความสะดวก	ประชาชนได้รับความสะดวกในการสัญจรและขนส่งพืชผลดียิ่งขึ้น	กองช่าง
๘	ปรับปรุงถนนลาดยางแบบแอสฟัลติกคอนกรีต หมู่ ๔ บ้านโป่งตะขบ	เพื่อการคมนาคมและขนส่งพืชผลทางการเกษตรสะดวกทันต่อความต้องการของตลาด	กว้าง ๖ ม. ยาว ๒,๗๖๐ ม. หนา ๐.๐๕ ม. ไม่มีไหล่ทาง หรือคิดเป็นพื้นที่ไม่น้อยกว่า ๑๖,๕๖๐ ตร.ม.			๖,๕๓๔,๐๐๐			ร้อยละ๖๐ของประชาชนเดินทางสะดวก	ประชาชนได้รับความสะดวกในการสัญจรและขนส่งพืชผลดียิ่งขึ้น	กองช่าง
๙	ปรับปรุงถนนลาดยางแบบแอสฟัลติกคอนกรีต หมู่ ๖ บ้านป่าลานหินลาด	เพื่อการคมนาคมและขนส่งพืชผลทางการเกษตรสะดวกทันต่อความต้องการของตลาด	กว้าง ๖ ม. ยาว ๒,๓๘๐ ม. หนา ๐.๐๕ ม. ไหล่ทางกว้างข้างละ ๑ ม. หรือคิดเป็นพื้นที่ไม่น้อยกว่า ๑๙,๐๔๐ ตร.ม.			๘,๕๗๗,๐๐๐			ร้อยละ๖๐ของประชาชนเดินทางสะดวก	ประชาชนได้รับความสะดวกในการสัญจรและขนส่งพืชผลดียิ่งขึ้น	กองช่าง
๑๐	ปรับปรุงถนนลาดยาง หมู่ที่ ๖ -หมู่ ๙ บ้านป่าลานหินลาด (กลุ่มบ้านนายลองถึงบ้านนายสุวิทย์)	เพื่อการคมนาคมและขนส่งพืชผลทางการเกษตรสะดวกทันต่อความต้องการของตลาด	ปรับปรุงถนนลาดยาง หมู่ที่ ๖ หมู่ ๙ กว้าง ๕ ม. ยาว ๑,๐๐๐ ม.				๑๑,๐๐๐,๐๐๐		ร้อยละ๖๐ของประชาชนเดินทางสะดวก	ประชาชนได้รับความสะดวกในการสัญจรและขนส่งพืชผลดียิ่งขึ้น	กองช่าง

ที่	โครงการ	วัตถุประสงค์	เป้าหมาย (ผลผลิตของโครงการ)	งบประมาณ					ตัวชี้วัด (KPI)	ผลที่คาดว่าจะได้รับ	หน่วยงาน รับผิดชอบ หลัก
				๒๕๖๑ (บาท)	๒๕๖๒ (บาท)	๒๕๖๓ (บาท)	๒๕๖๔ (บาท)	๒๕๖๕ (บาท)			
๑๑	ปรับปรุงถนนลาดยางแอสฟัลต์ติก คอนกรีต หมู่ ๘ บ้านหาดเล็บบยาว (ทางหลวง๒๐๙๘)	เพื่อการคมนาคมและขนส่งพืช ผลทางการเกษตรสะดวกขึ้น ต่อความต้องการของตลาด	ปรับปรุงถนนลาดยางแอสฟัลต์ติก คอนกรีต หมู่ ๘ (ทางหลวง ๒๐๙๘) กว้าง ๘ ม. ยาว ๕,๐๐๐ ม.					๑๘,๐๐๐,๐๐๐	ร้อยละ๖๐ของ ของประชาชน เดินทางสะดวก	ประชาชนได้รับความ สะดวกในการสัญจร และขนส่งพืชผลดียิ่งขึ้น	กองช่าง
๑๒	ก่อสร้างถนนผิวจราจรถนนลูกรัง หมู่ ๙ บ้านหนองบอน สายหมู่ ๙- หมู่ ๖ (หนองบอน-หนองสะแก)	เพื่อการคมนาคมและขนส่งพืช ผลทางการเกษตรสะดวกขึ้น ต่อความต้องการของตลาด	ก่อสร้างถนนผิวจราจรถนนลูกรัง หมู่ ๙ กว้าง ๕ ม. ยาว ๑,๑๕๐ ม.				๑,๕๐๐,๐๐๐	ร้อยละ๖๐ของ ของประชาชน เดินทางสะดวก	ประชาชนได้รับความ สะดวกในการสัญจร และขนส่งพืชผลดียิ่งขึ้น	กองช่าง	
๑๓	ปรับปรุงถนนลาดยาง หมู่ ๑๐ บ้าน โป่งแก้ง (สายบ้านโป่งแก้ง ถึงบ้านมอดินแดง)	เพื่อการคมนาคมและขนส่งพืช ผลทางการเกษตรสะดวกขึ้น ต่อความต้องการของตลาด	ปรับปรุงถนนลาดยาง หมู่ ๑๐ กว้าง ๖ ม. ยาว ๓,๑๐๐ ม.					๘,๑๐๐,๐๐๐	ร้อยละ๖๐ของ ของประชาชน เดินทางสะดวก	ประชาชนได้รับความ สะดวกในการสัญจร และขนส่งพืชผลดียิ่งขึ้น	กองช่าง
๑๔	ก่อสร้างถนนลาดยางแอสฟัลต์ติก คอนกรีต หมู่ ๑๐ บ้านโป่งแก้ง	เพื่อการคมนาคมและขนส่งพืช ผลทางการเกษตรสะดวกขึ้น ต่อความต้องการของตลาด	ก่อสร้างถนนลาดยางแอสฟัลต์ติก คอนกรีต หมู่ ๑๐ กว้าง ๖ ม. ยาว ๖๕๐ ม.				๑,๖๐๐,๐๐๐	ร้อยละ๖๐ของ ของประชาชน เดินทางสะดวก	ประชาชนได้รับความ สะดวกในการสัญจร และขนส่งพืชผลดียิ่งขึ้น	กองช่าง	
๑๕	ปรับปรุงถนนลาดยาง หมู่ ๑๐ บ้านโป่งแก้ง (กลุ่มบ้านนายทวย กองทัพ)	เพื่อการคมนาคมและขนส่งพืช ผลทางการเกษตรสะดวกขึ้น ต่อความต้องการของตลาด	ปรับปรุงถนนลาดยาง หมู่ ๑๐ กว้าง ๕ ม. ยาว ๘๐๐ ม.					๑,๔๐๐,๐๐๐	ร้อยละ๖๐ของ ของประชาชน เดินทางสะดวก	ประชาชนได้รับความ สะดวกในการสัญจร และขนส่งพืชผลดียิ่งขึ้น	กองช่าง
๑๖	ก่อสร้างถนนลาดยางแอสฟัลต์ติกคอนกรีต หมู่ ๑๐ บ้านโป่งแก้ง (กลุ่มบ้านนางเบี่ยง)	เพื่อการคมนาคมและขนส่งพืช ผลทางการเกษตรสะดวกขึ้น ต่อความต้องการของตลาด	ก่อสร้างถนนลาดยางแอสฟัลต์ติก คอนกรีต หมู่ ๑๐ กว้าง ๕ ม. ยาว ๗๐๐ ม.				๒,๐๐๐,๐๐๐	ร้อยละ๖๐ของ ของประชาชน เดินทางสะดวก	ประชาชนได้รับความ สะดวกในการสัญจร และขนส่งพืชผลดียิ่งขึ้น	กองช่าง	
๑๗	ก่อสร้างถนนลาดยางแบบแอสฟัลต์ติกคอนกรีต หมู่ ๑๐ บ้านโป่งแก้ง ถึงบ้านวังยาง (สายหลังวังแก้วถึงบ้านวังยาง)	เพื่อการคมนาคมและขนส่งพืช ผลทางการเกษตรสะดวกขึ้น ต่อความต้องการของตลาด	กว้าง ๕ ม. ยาว ๑,๒๑๐ ม. หนา ๐.๐๕ ม. ไม่มีไหล่ทาง หรือคิดเป็น พื้นที่ไม่น้อยกว่า ๖,๑๕๐ ตร.ม.			๒,๖๔๖,๐๐๐		ร้อยละ๖๐ของ ของประชาชน เดินทางสะดวก	ประชาชนได้รับความ สะดวกในการสัญจร และขนส่งพืชผลดียิ่งขึ้น	กองช่าง	

ที่	โครงการ	วัตถุประสงค์	เป้าหมาย (ผลผลิตของโครงการ)	งบประมาณ					ตัวชี้วัด (KPI)	ผลที่คาดว่าจะได้รับ	หน่วยงาน รับผิดชอบหลัก
				๒๕๖๑ (บาท)	๒๕๖๒ (บาท)	๒๕๖๓ (บาท)	๒๕๖๔ (บาท)	๒๕๖๕ (บาท)			
๑๘	ก่อสร้างถนนลาดยางแอสฟัลต์ติก หมู่ ๑๑ บ้านสวนมะเตือ (กลุ่มบ้าน นายทองแดง-กลุ่มบ้านนายหนู)	เพื่อการคมนาคมและขนส่งพืชผลทางการเกษตรสะดวกทันต่อความต้องการของตลาด	ก่อสร้างถนนลาดยางแอสฟัลต์ติก หมู่ ๑๑ กว้าง ๖ ม. ยาว ๕๐๐ ม.					๑,๒๖๐,๐๐๐	ร้อยละ๖๐ของประชาชนเดินทางสะดวก	ประชาชนได้รับความสะดวกในการสัญจรและขนส่งพืชผลดียิ่งขึ้น	กองช่าง
๑๙	ก่อสร้างถนนลาดยาง หมู่ ๑๓ บ้านคลองมะเกลือ (กลุ่มบ้านนายคล้าถึงบ้านนางดำ ม.๙)	เพื่อการคมนาคมและขนส่งพืชผลทางการเกษตรสะดวกทันต่อความต้องการของตลาด	ก่อสร้างถนนลาดยาง หมู่ ๑๓ กว้าง ๖ ม. ยาว ๗๐๐ ม. พร้อมท่อลอดถนน				๑,๖๘๐,๐๐๐		ร้อยละ๖๐ของประชาชนเดินทางสะดวก	ประชาชนได้รับความสะดวกในการสัญจรและขนส่งพืชผลดียิ่งขึ้น	กองช่าง
๒๐	ก่อสร้างถนนลาดยางแอสฟัลต์ติก หมู่ ๑๓ บ้านคลองมะเกลือ (สายบ้านผู้ช่วยมนัส)	เพื่อการคมนาคมและขนส่งพืชผลทางการเกษตรสะดวกทันต่อความต้องการของตลาด	ก่อสร้างถนนลาดยางแอสฟัลต์ติก หมู่ ๑๓ กว้าง ๕ ม. ยาว ๙๕๐ ม.					๑,๙๐๐,๐๐๐	ร้อยละ๖๐ของประชาชนเดินทางสะดวก	ประชาชนได้รับความสะดวกในการสัญจรและขนส่งพืชผลดียิ่งขึ้น	กองช่าง
๒๑	ก่อสร้างถนนลาดยาง หมู่ ๑๔ บ้านหลังเขา (สายบ้านนายสุรพล หินซ้อน)	เพื่อการคมนาคมและขนส่งพืชผลทางการเกษตรสะดวกทันต่อความต้องการของตลาด	ก่อสร้างถนนลาดยาง หมู่ ๑๔ กว้าง ๕ ม. ยาว ๑,๐๐๐ ม. พร้อมท่อลอดถนน				๒,๑๐๐,๐๐๐		ร้อยละ๖๐ของประชาชนเดินทางสะดวก	ประชาชนได้รับความสะดวกในการสัญจรและขนส่งพืชผลดียิ่งขึ้น	กองช่าง
๒๒	ก่อสร้างถนนลาดยาง หมู่ ๑๕ บ้านท่อนึ่ง (หมู่ ๑๕ ถึงหมู่ ๑๖)	เพื่อการคมนาคมและขนส่งพืชผลทางการเกษตรสะดวกทันต่อความต้องการของตลาด	ก่อสร้างถนนลาดยาง หมู่ ๑๕ กว้าง ๕ ม. ยาว ๗๐๐ ม. พร้อมท่อลอดถนน					๑,๔๑๐,๐๐๐	ร้อยละ๖๐ของประชาชนเดินทางสะดวก	ประชาชนได้รับความสะดวกในการสัญจรและขนส่งพืชผลดียิ่งขึ้น	กองช่าง
๒๓	ก่อสร้างถนนผิวจราจรถนนลูกรัง หมู่ ๑๕ บ้านท่อนึ่ง (หมู่ ๑๕ ถึงหมู่ ๕ สายโป่งโก)	เพื่อการคมนาคมและขนส่งพืชผลทางการเกษตรสะดวกทันต่อความต้องการของตลาด	ก่อสร้างถนนลูกรังบดอัดแน่น หมู่ ๑๕ กว้าง ๕ ม. ยาว ๑,๕๐๐ ม.				๑,๘๗๕,๐๐๐		ร้อยละ๖๐ของประชาชนเดินทางสะดวก	ประชาชนได้รับความสะดวกในการสัญจรและขนส่งพืชผลดียิ่งขึ้น	กองช่าง
๒๔	ปรับปรุงถนนลาดยางแบบแอสฟัลต์ติกคอนกรีต หมู่ ๑๕ บ้านท่อนึ่ง	เพื่อการคมนาคมและขนส่งพืชผลทางการเกษตรสะดวกทันต่อความต้องการของตลาด	กว้าง ๖ เมตร ยาว ๑,๙๐๐ เมตร ไม่มีไหล่ทาง หนา ๐.๐๕ เมตร		๔,๕๙๒,๐๐๐				ร้อยละ๖๐ของครัวเรือนในหมู่ ๑๑ ได้รับความสะดวก	ประชาชนได้รับความสะดวกในการสัญจรและขนส่งพืชผลดียิ่งขึ้น	กองช่าง

ที่	โครงการ	วัตถุประสงค์	เป้าหมาย (ผลผลิตของโครงการ)	งบประมาณ					ตัวชี้วัด (KPI)	ผลที่คาดว่าจะได้รับ	หน่วยงาน รับผิดชอบ หลัก
				๒๕๖๑ (บาท)	๒๕๖๒ (บาท)	๒๕๖๓ (บาท)	๒๕๖๔ (บาท)	๒๕๖๕ (บาท)			
๒๕	ก่อสร้างถนนลาดยางแอสฟัลต์ติก หมู่ ๑๑ บ้านสวนมะเดื่อ (กลุ่มบ้านลุงหนู ไปทางหมู่ ๑๓)	เพื่อการคมนาคมและขนส่งพืช ผลทางการเกษตรสะดวกทัน ต่อความต้องการของตลาด	ก่อสร้างถนนลาดยางแอสฟัลต์ติก หมู่ ๑๑ กว้าง ๖ ม. ยาวไม่น้อย กว่า ๑,๕๔๔ ม. หนา ๕ ซม.					๓,๘๘๒,๐๐๐	ร้อยละ ๖๐ ของ ของประชาชน เดินทางสะดวก	ประชาชนได้รับความ สะดวกในการสัญจร และขนส่งพืชผลดียิ่งขึ้น	กองช่าง
๒๖	ก่อสร้างถนนผิวจราจรลาดยางแอสฟัลต์ติก คอนกรีต สายอิงดอย หมู่ ๔ ไปทาง หมู่ ๑๐ สายอิงดอยไปตะขบ -โป่งแก้ง	เพื่อการคมนาคมและขนส่งพืช ผลทางการเกษตรสะดวกทัน ต่อความต้องการของตลาด	ทำผิวจราจรลาดยางแอสฟัลต์ ติกคอนกรีต หนา ๕ ซม. กว้าง ๖ ม. ยาวไม่น้อยกว่า ๒,๗๖๐ ม.				๑๔,๑๘๓,๗๕๐	ร้อยละ ๖๐ ของ ของประชาชน เดินทางสะดวก	ประชาชนได้รับความ สะดวกในการสัญจร และขนส่งพืชผลดียิ่งขึ้น	กองช่าง	
๒๗	ปรับปรุงถนนลาดยาง หมู่ ๔ บ้านโป่งตะขบ (สายหลังฟาร์มเบ็ด)	เพื่อการคมนาคมและขนส่งพืช ผลทางการเกษตรสะดวกทัน ต่อความต้องการของตลาด	ทำผิวจราจรลาดยางแอสฟัลต์ ติกคอนกรีต หนา ๕ ซม. กว้างเฉลี่ย ๖ ม. ยาวไม่น้อยกว่า ๑,๖๐๐ ม.					๓,๔๐๑,๑๐๐	ร้อยละ ๖๐ ของ ของประชาชน เดินทางสะดวก	ประชาชนได้รับความ สะดวกในการสัญจร และขนส่งพืชผลดียิ่งขึ้น	กองช่าง
๒๘	ปรับปรุงถนนลาดยางแบบแอสฟัลต์ติก คอนกรีต หมู่ ๙ ถึงหมู่ ๖	เพื่อการคมนาคมและขนส่งพืช ผลทางการเกษตรสะดวกทัน ต่อความต้องการของตลาด	กว้าง ๕ ม. ยาว ๓,๙๐๐ ม. หนา ๐.๐๕ ม. ไม่มีไหล่ทาง หรือคิดเป็น พื้นที่ไม่น้อยกว่า ๑๙,๕๐๐ ตร.ม.			๘,๙๒๒,๐๐๐			ร้อยละ ๖๐ ของ ของประชาชน เดินทางสะดวก	ประชาชนได้รับความ สะดวกในการสัญจร และขนส่งพืชผลดียิ่งขึ้น	กองช่าง
๒๙	ปรับปรุงถนนลาดยางแบบแอสฟัลต์ติกคอนกรีต หมู่ ๑๐ บ้านโป่งแก้ง (สายหมู่ ๑๐ - หมู่ ๒) (หน้า รพ.สต.โป่งแก้ง)	เพื่อการคมนาคมและขนส่งพืช ผลทางการเกษตรสะดวกทัน ต่อความต้องการของตลาด	ทำผิวจราจรลาดยางแอสฟัลต์ติก คอนกรีต กว้าง ๖ ม. ยาว ๑,๒๐๐ ม. ไม่มีไหล่ทาง หนา ๐.๐๕ เมตร		๒,๕๐๒,๐๐๐				ร้อยละ ๖๐ ของ ของประชาชน เดินทางสะดวก	ประชาชนได้รับความ สะดวกในการสัญจร และขนส่งพืชผลดียิ่งขึ้น	กองช่าง
๓๐	ก่อสร้างถนนลาดยางแบบแอสฟัลต์ติกคอนกรีต หมู่ ๑๓ ถึงหมู่ ๑๑	เพื่อการคมนาคมและขนส่งพืช ผลทางการเกษตรสะดวกทัน ต่อความต้องการของตลาด	กว้าง ๖ ม. ยาว ๓,๐๐๐ ม. หนา ๐.๐๕ ม. ไม่มีไหล่ทาง หรือคิดเป็น พื้นที่ไม่น้อยกว่า ๑๘,๐๐๐ ตร.ม.			๗,๕๗๙,๐๐๐			ประชาชนร้อยละ ๖๐ ได้รับประ โยชน์	ประชาชนได้รับความ สะดวกในการสัญจร ดียิ่งขึ้น	กองช่าง

ที่	โครงการ	วัตถุประสงค์	เป้าหมาย (ผลผลิตของโครงการ)	งบประมาณ					ตัวชี้วัด (KPI)	ผลที่คาดว่าจะได้รับ	หน่วยงาน รับผิดชอบ หลัก
				๒๕๖๑ (บาท)	๒๕๖๒ (บาท)	๒๕๖๓ (บาท)	๒๕๖๔ (บาท)	๒๕๖๕ (บาท)			
๓๑	ปรับปรุงถนนลาดยางแอสฟัลต์ติก หมู่ ๑๗ บ้านซำแห้ง(สายบ้านนายถาวรถึงบ้านนางผ่องศรี)	เพื่อการคมนาคมและขนส่งพืชผลทางการเกษตรสะดวกทันต่อความต้องการของตลาด	ทำผิวจราจรลาดยางแอสฟัลต์ติกคอนกรีต หนา ๕ ซม. กว้าง ๖ ม. ยาวไม่น้อยกว่า ๒,๓๐๐ ม.					๗,๗๔๐,๐๐๐	ร้อยละ๖๐ของ ของประชาชน เดินทางสะดวก	ประชาชนได้รับความสะดวกในการสัญจรและขนส่งพืชผลดียิ่งขึ้น	กองช่าง
๓๒	ก่อสร้างถนนลาดยางพาราแอสฟัลต์ติกคอนกรีต หมู่ ๑๒ บ้านคลองกระทิง (สายบ้านนายปูน จันทร์เกิด)	เพื่อการคมนาคมและขนส่งพืชผลทางการเกษตรสะดวกทันต่อความต้องการของตลาด	ทำผิวจราจรลาดยางพาราแอสฟัลต์ติกคอนกรีต หนา ๕ ซม. กว้างเฉลี่ย ๕ ม. ยาวไม่น้อยกว่า ๒,๐๐๐ ม.				๕,๘๐๐,๒๐๐		ร้อยละ๖๐ของ ของประชาชน เดินทางสะดวก	ประชาชนได้รับความสะดวกในการสัญจรและขนส่งพืชผลดียิ่งขึ้น	กองช่าง
๓๓	ก่อสร้างถนนลาดยางพาราแอสฟัลต์ติกคอนกรีต หมู่ ๑๒ บ้านคลองกระทิง (สายหมู่ ๑๒ ไปทางหมู่ ๖)	เพื่อการคมนาคมและขนส่งพืชผลทางการเกษตรสะดวกทันต่อความต้องการของตลาด	ทำผิวจราจรลาดยางพาราแอสฟัลต์ติกคอนกรีต หนา ๕ ซม. กว้างเฉลี่ย ๕ ม. ยาวไม่น้อยกว่า ๑,๔๑๕ ม.					๓,๕๙๘,๐๐๐	ร้อยละ๖๐ของ ของประชาชน เดินทางสะดวก	ประชาชนได้รับความสะดวกในการสัญจรและขนส่งพืชผลดียิ่งขึ้น	กองช่าง
๓๔	ก่อสร้างถนนคอนกรีตเสริมเหล็ก หมู่ ๓ บ้านวังยาง	เพื่อการคมนาคมและขนส่งพืชผลทางการเกษตรสะดวกทันต่อความต้องการของตลาด	กว้าง ๕ เมตร ยาว ๖๘๕ เมตร ไม่มีไหล่ทาง หนา ๐.๑๕ เมตร		๒,๑๑๖,๐๐๐				ร้อยละ๖๐ของ ของประชาชน เดินทางสะดวก	ประชาชนได้รับความสะดวกในการสัญจรและขนส่งพืชผลดียิ่งขึ้น	กองช่าง
๓๕	ปรับปรุงถนนลาดยางแบบแอสฟัลต์ติกคอนกรีต หมู่ ๒ บ้านมอดินแดง (สายหมู่ ๒ - หมู่ ๙)	เพื่อการคมนาคมและขนส่งพืชผลทางการเกษตรสะดวกทันต่อความต้องการของตลาด	กว้าง ๖ เมตร ยาว ๙๐๐ เมตร ไม่มีไหล่ทาง หนา ๐.๐๕ เมตร		๒,๐๖๑,๐๐๐				ร้อยละ๖๐ของ ของประชาชน เดินทางสะดวก	ประชาชนได้รับความสะดวกในการสัญจรและขนส่งพืชผลดียิ่งขึ้น	
๓๖	ปรับปรุงถนนคอนกรีตเสริมเหล็ก หมู่ ๑ บ้านท่าฤทธิ์ ไปทางท่าข้าม	เพื่อการคมนาคมและขนส่งพืชผลทางการเกษตรสะดวกทันต่อความต้องการของตลาด	ปรับปรุงถนนคอนกรีตเสริมเหล็ก กว้าง ๔ เมตร ยาว ๑,๒๐๐ เมตร			๓,๓๐๐,๐๐๐			ร้อยละ๖๐ของ ของประชาชน เดินทางสะดวก	ประชาชนได้รับความสะดวกในการสัญจรและขนส่งพืชผลดียิ่งขึ้น	
๓๗	ก่อสร้างถนนคอนกรีตเสริมเหล็ก หมู่ ๓ บ้านวังยาง (กลุ่มบ้านนายจิว ภูแสนสะอาด)	เพื่อการคมนาคมและขนส่งพืชผลทางการเกษตรสะดวกทันต่อความต้องการของตลาด	ก่อสร้างถนนคอนกรีตเสริมเหล็ก กว้าง ๕ ม. ยาว ๖๘๕ ม.				๒,๕๐๐,๐๐๐		ประชาชนร้อยละ ๕๐ ได้รับประโยชน์	ประชาชนได้รับความสะดวกในการสัญจรยิ่งขึ้น	กองช่าง

ที่	โครงการ	วัตถุประสงค์	เป้าหมาย (ผลผลิตของโครงการ)	งบประมาณ					ตัวชี้วัด (KPI)	ผลที่คาดว่าจะได้รับ	หน่วยงาน รับผิดชอบหลัก
				๒๕๖๑ (บาท)	๒๕๖๒ (บาท)	๒๕๖๓ (บาท)	๒๕๖๔ (บาท)	๒๕๖๕ (บาท)			
๓๘	ปรับปรุงซ่อมแซมถนนผิวลาดยางแอสฟัลติก คอนกรีตหมู่ ๑๗ บ้านซับแห้ง (สายบ้านวันเพ็ญ มีหิน)	เพื่อการคมนาคมและขนส่งพืช ผลทางการเกษตรสะดวกขึ้น ต่อความต้องการของตลาด	ทำผิวจราจรลาดยางแอสฟัลติก คอนกรีต หมู่ ๑๗ กว้าง ๕ ม. ยาว ๒,๓๐๐ ม.					๖,๙๐๐,๐๐๐	ประชาชนร้อยละ ๕๐ ได้รับประ โยชน์	ประชาชนได้รับความ สะดวกในการสัญจร ยิ่งขึ้น	กองช่าง
๓๙	ก่อสร้างทางแอสฟัลติกคอนกรีต (สายอึงตอยโป่งตะขบ-โป่งแก้ง) หมู่ ๔ ไปหมู่ ๑๐	เพื่อการคมนาคมและขนส่งพืช ผลทางการเกษตรสะดวกขึ้น ต่อความต้องการของตลาด	ทำผิวจราจรลาดยางแอสฟัลติก คอนกรีต หนา ๕ ซม.กว้างเฉลี่ย ๕ ม. ยาวไม่น้อยกว่า ๒,๗๖๐ ม. หรือมี พื้นที่ผิวจราจรลาดยางฯ ไม่น้อยกว่า ๑๓,๘๐๐ ตร.ม.		๙,๙๙๐,๐๐๐				ประชาชนร้อยละ ๕๐ ได้รับประ โยชน์	ประชาชนได้รับความ สะดวกในการสัญจร ยิ่งขึ้น	กองช่าง
๔๐	ก่อสร้างทางแอสฟัลติกคอนกรีต (สายข้างฝายวังยาง) หมู่ ๓	เพื่อการคมนาคมและขนส่งพืช ผลทางการเกษตรสะดวกขึ้น ต่อความต้องการของตลาด	ทำผิวจราจรลาดยางแอสฟัลติก คอนกรีต หนา ๕ ซม.กว้างเฉลี่ย ๕ ม. ยาวไม่น้อยกว่า ๙๐๐ ม. หรือมี พื้นที่ผิวจราจรลาดยางฯ ไม่น้อยกว่า ๔,๕๐๐ ตร.ม.			๓,๔๓๑,๐๐๐			ประชาชนร้อยละ ๕๐ ได้รับประ โยชน์	ประชาชนได้รับความ สะดวกในการสัญจร ยิ่งขึ้น	กองช่าง
๔๑	ก่อสร้างทางแอสฟัลติกคอนกรีต (สายหลังวัดซับกระทิง) หมู่ ๗	เพื่อการคมนาคมและขนส่งพืช ผลทางการเกษตรสะดวกขึ้น ต่อความต้องการของตลาด	ทำผิวจราจรลาดยางแอสฟัลติก คอนกรีต หนา ๕ ซม.กว้างเฉลี่ย ๕ ม. ยาวไม่น้อยกว่า ๘๐๐ ม. หรือมี พื้นที่ผิวจราจรลาดยางฯ ไม่น้อยกว่า ๔,๐๐๐ ตร.ม.			๒,๐๙๐,๐๐๐			ประชาชนร้อยละ ๕๐ ได้รับประ โยชน์	ประชาชนได้รับความ สะดวกในการสัญจร ยิ่งขึ้น	กองช่าง

ที่	โครงการ	วัตถุประสงค์	เป้าหมาย (ผลผลิตของโครงการ)	งบประมาณ					ตัวชี้วัด (KPI)	ผลที่คาดว่าจะได้รับ	หน่วยงาน รับผิดชอบ หลัก
				๒๕๖๑ (บาท)	๒๕๖๒ (บาท)	๒๕๖๓ (บาท)	๒๕๖๔ (บาท)	๒๕๖๕ (บาท)			
๔๒	ก่อสร้างทางแอสฟัลต์ติกคอนกรีต (สายกลุ่มบ้านนายปุ่น จันท์เกิด) หมู่ ๑๒	เพื่อการคมนาคมและขนส่งพืช ผลทางการเกษตรสะดวกทัน ต่อความต้องการของตลาด	ทำผิวจราจรลาดยางแอสฟัลต์ติก คอนกรีต หนา ๕ ซม.กว้างเฉลี่ย ๕ ม. ยาวไม่น้อยกว่า ๒,๐๓๐ ม. หรือมี พื้นที่ผิวจราจรลาดยางฯ ไม่น้อยกว่า ๑๐,๑๕๐ ตร.ม.			๗,๕๓๒,๐๐๐			ประชาชนร้อยละ ๕๐ ได้รับประ โยชน์	ประชาชนได้รับความ สะดวกในการสัญจร ยิ่งขึ้น	กองช่าง
๔๓	ก่อสร้างทางแอสฟัลต์ติกคอนกรีต (สายกลุ่มบ้านนายแดง) หมู่ ๙	เพื่อการคมนาคมและขนส่งพืช ผลทางการเกษตรสะดวกทัน ต่อความต้องการของตลาด	ทำผิวจราจรลาดยางแอสฟัลต์ติก คอนกรีต หนา ๕ ซม.กว้างเฉลี่ย ๕ ม. ยาวไม่น้อยกว่า ๕๐๐ ม. หรือมี พื้นที่ผิวจราจรลาดยางฯ ไม่น้อยกว่า ๒,๕๐๐ ตร.ม.			๑,๘๖๘,๐๐๐			ประชาชนร้อยละ ๕๐ ได้รับประ โยชน์	ประชาชนได้รับความ สะดวกในการสัญจร ยิ่งขึ้น	กองช่าง
๔๔	โครงการก่อสร้างอาคาร ศพด.ป่าสักชลสิทธิ์ ๒	เพื่อก่อสร้างอาคารศูนย์พัฒนา เด็กเล็กป่าสักชลสิทธิ์ ๒	ก่อสร้างอาคาร ศพด.ป่าสักชลสิทธิ์ ๒ ขนาด ๕๑-๘๐ คน จำนวน ๑ แห่ง				๒,๔๐๐,๐๐๐		อาคาร ศพด.ป่าสัก ชลสิทธิ์ ๒ จำนวน ๑ แห่ง	อาคาร ศพด.ป่าสักชลสิทธิ์ ๒ จำนวน ๑ แห่ง	กองช่าง
รวม	๔๔ โครงการ	-	-	๐	๒๑,๒๗๖,๓๗๒	๓๗,๓๘๓,๓๗๘	๓๕,๖๕๔,๓๓๔	๕๗,๖๐๖,๔๙๐	-	-	-

รายละเอียดโครงการพัฒนา
 แผนพัฒนาท้องถิ่น (พ.ศ. ๒๕๖๑ - ๒๕๖๕)
 สำหรับโครงการที่เกี่วกันศึกษาขององค์กรปกครองส่วนท้องถิ่น
 องค์การบริหารส่วนตำบลวังม่วง อำเภอวังม่วง จังหวัดสระบุรี

ก. ยุทธศาสตร์จังหวัด

๑. ส่งเสริมการค้าการลงทุนและการท่องเที่ยวในอุตสาหกรรมที่เป็นมิตรกับสิ่งแวดล้อม

ข. ยุทธศาสตร์การพัฒนาของอปท.ในเขตจังหวัด

๑. ยุทธศาสตร์ด้านโครงสร้างพื้นฐาน ๗.ยุทธศาสตร์การพัฒนาองค์กรและบุคลากรสู่การบริหารจัดการที่ดี

๑. ยุทธศาสตร์การพัฒนา

๔. การพัฒนาด้านการศึกษา ศาสนา และวัฒนธรรม

๑.๑ แผนงาน สร้างความเข้มแข็งของชุมชน

ที่	โครงการ	วัตถุประสงค์	เป้าหมาย (ผลผลิตของโครงการ)	งบประมาณ					ตัวชี้วัด (KPI)	ผลที่คาดว่าจะได้รับ	หน่วยงาน รับผิดชอบ หลัก
				๒๕๖๑ (บาท)	๒๕๖๒ (บาท)	๒๕๖๓ (บาท)	๒๕๖๔ (บาท)	๒๕๖๕ (บาท)			
๑	ติดตั้งหอกระจายข่าวไร้สายในเขตตำบล วังม่วง ทั้ง ๑๗ หมู่บ้าน	เพื่อให้ประชาชนได้รับข้อมูล ข่าวสารทันเหตุการณ์	ติดตั้งหอกระจายข่าวในเขต ตำบลวังม่วง ทั้ง ๑๗ หมู่บ้าน				๓,๐๐๐,๐๐๐	๓,๐๐๐,๐๐๐	ร้อยละ ๖๐ ของ ประชาชนรับรู้ข่าว สารได้ทันเวลา	ประชาชนได้รับข่าวสารทัน เหตุการณ์ปัจจุบัน	กองช่าง
๒	ก่อสร้างสนามฟุตบอล อบต. วังม่วง	เพื่อส่งเสริมให้ประชาชนออกกำลังกาย และใช้เวลาว่างให้เป็นประโยชน์ ห่างไกลยาเสพติด และโรคไม่ติดต่อ	ก่อสร้างสนามฟุตบอล กว้าง ๓๕ ม. ยาว ๕๐ ม. หมู่ ๕ บ้านจิ้งจาม (อบต. วังม่วง)				๕,๐๐๐,๐๐๐		ประชาชนร้อยละ ๖๐ มาเล่นฟุตบอลแล้วมี ร่างกายแข็งแรง	ประชาชนมีสุขภาพพรั่ง กายแข็งแรง, โรคไม่ ติดต่อ การติดยาเสพติด ลดลง	กองช่าง
รวม	๒ โครงการ	-	-	๐	๐	๐	๘,๐๐๐,๐๐๐	๓,๐๐๐,๐๐๐	-	-	-

รายละเอียดโครงการพัฒนา

แผนพัฒนาท้องถิ่น (พ.ศ. ๒๕๖๑ - ๒๕๖๕)

สำหรับโครงการที่เกินศักยภาพขององค์กรปกครองส่วนท้องถิ่น

องค์การบริหารส่วนตำบลวังม่วง อำเภอวังม่วง จังหวัดสระบุรี

ก. ยุทธศาสตร์จังหวัด

๑.ส่งเสริมการค้าการลงทุนและการท่องเที่ยวในอุตสาหกรรมที่เป็นมิตรกับสิ่งแวดล้อม

ข. ยุทธศาสตร์การพัฒนาของอปท.ในเขตจังหวัด

๑.ยุทธศาสตร์ด้านโครงสร้างพื้นฐาน ๗.ยุทธศาสตร์การพัฒนาองค์กรและบุคลากรสู่การบริหารจัดการที่ดี

๑. ยุทธศาสตร์การพัฒนา

ด้านการบริหารจัดการองค์กร

๑.๑ แผนงาน บริหารงานทั่วไป

ที่	โครงการ	วัตถุประสงค์	เป้าหมาย (ผลผลิตของโครงการ)	งบประมาณ					ตัวชี้วัด (KPI)	ผลที่คาดว่าจะได้รับ	หน่วยงาน รับผิดชอบ หลัก
				๒๕๖๑ (บาท)	๒๕๖๒ (บาท)	๒๕๖๓ (บาท)	๒๕๖๔ (บาท)	๒๕๖๕ (บาท)			
๑	โครงการก่อสร้างหลังคาคลุมลานอเนกประสงค์ ขนาด ๒๓ X ๓๐ ม.	เพื่อให้ประชาชนภายในตำบลร่วมทำกิจกรรมและแข่งขันกีฬาอันเป็นประโยชน์	โครงการก่อสร้างหลังคาคลุมลานอเนกประสงค์ ขนาด ๒๓ X ๓๐ ม.				๔,๐๐๐,๐๐๐		ประชาชนในพื้นที่ที่ใช้ทำกิจกรรมร้อยละ๓๐	ประชาชนได้ใช้พื้นที่ทำกิจกรรมร่วมกันและใช้ในการแข่งขันกีฬา	กองช่าง
รวม	๑ โครงการ	-	-	๐	๐	๐	๔,๐๐๐,๐๐๐	๐	-	-	-

รายละเอียดโครงการพัฒนา

แผนพัฒนาท้องถิ่น (พ.ศ. ๒๕๖๑ - ๒๕๖๕)

สำหรับโครงการที่เกินศักยภาพขององค์กรปกครองส่วนท้องถิ่น

องค์การบริหารส่วนตำบลวังม่วง อำเภอวังม่วง จังหวัดสระบุรี

ก. ยุทธศาสตร์จังหวัด

๑. ส่งเสริมการค้าการลงทุนและการท่องเที่ยวในอุตสาหกรรมที่เป็นมิตรกับสิ่งแวดล้อม

ข. ยุทธศาสตร์การพัฒนาของอปท.ในเขตจังหวัด

๔. ยุทธศาสตร์ด้านการวางแผน การส่งเสริมการลงทุน พาณิชยกรรม และการท่องเที่ยว ๕. ยุทธศาสตร์ด้านการบริหารจัดการ และอนุรักษ์ทรัพยากรธรรมชาติ สิ่งแวดล้อม

๑. ยุทธศาสตร์การพัฒนา

๕. พัฒนาด้านสิ่งแวดล้อม และทรัพยากรธรรมชาติ

๑.๑ แผนงาน การเกษตร

ที่	โครงการ	วัตถุประสงค์	เป้าหมาย (ผลผลิตของโครงการ)	งบประมาณ					ตัวชี้วัด (KPI)	ผลที่คาดว่าจะได้รับ	หน่วยงาน รับผิดชอบ หลัก
				๒๕๖๑ (บาท)	๒๕๖๒ (บาท)	๒๕๖๓ (บาท)	๒๕๖๔ (บาท)	๒๕๖๕ (บาท)			
๑	ปรับปรุงภูมิทัศน์น้ำตกปาลานหินลาด หมู่ ๖	เพื่อส่งเสริมการท่องเที่ยวและสร้างรายได้ให้ประชาชน	ปรับปรุงภูมิทัศน์น้ำตกปาลานหินลาด					๘,๐๐๐,๐๐๐	ร้อยละ ๕๐ ของประชาชนในพื้นที่มาเที่ยวน้ำตก	เพิ่มแหล่งท่องเที่ยวและสร้างรายได้ให้ประชาชน	สำนักงานปลัด
๒	ปรับปรุงภูมิทัศน์น้ำตกสวนมะเดื่อ หมู่ ๑๑	เพื่อส่งเสริมการท่องเที่ยวและสร้างรายได้ให้ประชาชน	ปรับปรุงภูมิทัศน์น้ำตกสวนมะเดื่อ หมู่ ๑๑				๓,๘๔๐,๐๐๐		ร้อยละ ๕๐ ของประชาชนในพื้นที่มาเที่ยวน้ำตก	เพิ่มแหล่งท่องเที่ยวและสร้างรายได้ให้ประชาชน	สำนักงานปลัด
๓	ขุดลอกฝายและคลองมอดินแดง หมู่ ๒ บ้านมอดินแดง	เพื่อให้มีแหล่งน้ำเพียงพอต่อการทำการเกษตร	ขุดลอกฝายและคลองมอดินแดง หมู่ ๒ กว้าง ๑๐ ม.ยาว ๒๐๐ ม.					๑,๕๐๐,๐๐๐	ประชาชนในหมู่บ้านร้อยละ ๕๐ มีน้ำใช้	ประชาชนมีน้ำเพียงพอต่อการทำการเกษตร	กองช่าง

ที่	โครงการ	วัตถุประสงค์	เป้าหมาย (ผลผลิตของโครงการ)	งบประมาณ					ตัวชี้วัด (KPI)	ผลที่คาดว่าจะได้รับ	หน่วยงาน รับผิดชอบ หลัก
				๒๕๖๑ (บาท)	๒๕๖๒ (บาท)	๒๕๖๓ (บาท)	๒๕๖๔ (บาท)	๒๕๖๕ (บาท)			
๔	ขุดลอกสระเก็บน้ำหนองตาห้อย หมู่ ๖ บ้านป่าลานหินลาด	เพื่อให้มีแหล่งน้ำเพียงพอ ต่ออาคารทำการเกษตร	ขุดลอกสระเก็บน้ำหนองตาห้อย หมู่ ๖					๒,๐๐๐,๐๐๐	ประชาชนในหมู่บ้าน ร้อยละ ๕๐ มีน้ำใช้	ประชาชนมีน้ำสะอาด อุปโภค-บริโภคอย่าง เพียงพอ	กองช่าง
๕	ขุดลอกสระหนองมะดัน หมู่ ๙ บ้านหนองบอน	เพื่อให้มีแหล่งน้ำเพียงพอ ต่ออาคารทำการเกษตร	ขุดลอกสระหนองมะดัน หมู่ ๙ บ้านหนองบอน				๒,๐๐๐,๐๐๐		ประชาชนในหมู่บ้าน ร้อยละ ๕๐ มีน้ำใช้	ประชาชนมีน้ำสะอาด อุปโภค-บริโภคอย่าง	กองช่าง
รวม	๕ โครงการ	-	-	๐	๐	๐	๕,๘๔๒,๕๖๔	๑๑,๕๐๒,๕๖๕	-	-	-

รายละเอียดโครงการพัฒนา
 แผนพัฒนาท้องถิ่น (พ.ศ. ๒๕๖๑ - ๒๕๖๕)
 สำหรับโครงการที่เกินศักยภาพขององค์กรปกครองส่วนท้องถิ่น
 องค์การบริหารส่วนตำบลวังม่วง อำเภอวังม่วง จังหวัดสระบุรี

ก. ยุทธศาสตร์จังหวัด ๑.ส่งเสริมการค้าการลงทุนและการท่องเที่ยวในอุตสาหกรรมที่เป็นมิตรกับสิ่งแวดล้อม

ข. ยุทธศาสตร์การพัฒนาของอปท.ในเขตจังหวัด ๑.การพัฒนาคุณภาพชีวิต , ๕.การส่งเสริมและพัฒนาการท่องเที่ยว

๑. ยุทธศาสตร์การพัฒนา ๒.ด้านเศรษฐกิจและการประกอบอาชีพ

๑.๑ แผนงาน สร้างความเข้มแข็งของชุมชน

ที่	โครงการ	วัตถุประสงค์	เป้าหมาย (ผลผลิตของโครงการ)	งบประมาณ					ตัวชี้วัด (KPI)	ผลที่คาดว่าจะได้รับ	หน่วยงาน รับผิดชอบหลัก
				๒๕๖๑ (บาท)	๒๕๖๒ (บาท)	๒๕๖๓ (บาท)	๒๕๖๔ (บาท)	๒๕๖๕ (บาท)			
๑	ก่อสร้างอาคารส่งเสริมอาชีพ บ้านวังยาง	เพื่อพัฒนาผลิตภัณฑ์ให้มีความ หลากหลายและส่งเสริมให้ ประชาชนมีอาชีพเสริมสร้าง รายได้	กลุ่มอาชีพ กลุ่มสตรี-แม่บ้าน และกลุ่มวิสาหกิจชุมชน					๔,๙๗๑,๘๐๐	ร้อยละ ๓๐ ของ กลุ่มส่งเสริมอาชีพ	ส่งเสริมผลิตภัณฑ์ใน ตำบลประชาชนมี อาชีพเสริม,สร้างราย ได้ในครัวเรือน	สำนักงานปลัด
รวม	๑ โครงการ	-	-	๐	๐	๐	๐	๔,๙๗๑,๘๐๐	-	-	-

บัญชีครุภัณฑ์
แผนพัฒนาพัฒนาท้องถิ่น (พ.ศ. ๒๕๖๑ - ๒๕๖๕)
องค์การบริหารส่วนตำบลวังม่วง อำเภอวังม่วง จังหวัดสระบุรี

ที่	แผนงาน	หมวด	ประเภท	เป้าหมาย (ผลผลิตของครุภัณฑ์)	งบประมาณ					หน่วยงาน รับผิดชอบหลัก
					๒๕๖๑ (บาท)	๒๕๖๒ (บาท)	๒๕๖๓ (บาท)	๒๕๖๔ (บาท)	๒๕๖๕ (บาท)	
๑	บริหารงานทั่วไป	ค่าครุภัณฑ์ที่ดิน และสิ่งก่อสร้าง	ครุภัณฑ์ยานพาหนะและ และขนส่ง	จัดซื้อรถบรรทุกขยะ แบบอัดท้าย ขนาด ๖ ตัน ๖ ล้อ			๒,๕๐๐,๐๐๐			สำนักงานปลัด
๒	บริหารงานทั่วไป	ค่าครุภัณฑ์ที่ดิน และสิ่งก่อสร้าง	ครุภัณฑ์เครื่องกรอง น้ำ	เครื่องกรองน้ำระบบประปาดื่มได้			๗๐๐,๐๐๐			กองช่าง
๓	บริหารงานทั่วไป	ค่าครุภัณฑ์ที่ดิน และสิ่งก่อสร้าง	ครุภัณฑ์ไฟฟ้าและวิทยุ	จัดซื้อตู้อบใช้ความร้อนด้วยไฟฟ้า		๑๕๐,๐๐๐				สำนักงานปลัด
๔	การรักษาความสงบภายใน	ค่าครุภัณฑ์ที่ดิน และสิ่งก่อสร้าง	ครุภัณฑ์ไฟฟ้าและวิทยุ	ติดตั้งกล้องวงจรปิด CCTV หมู่ ๔ บ้านโป่งตะขบ จำนวน ๑ จุด จำนวน ๔ ตัว			๑๕๐,๐๐๐			กองช่าง
๕	การรักษาความสงบภายใน	ค่าครุภัณฑ์ที่ดิน และสิ่งก่อสร้าง	ครุภัณฑ์ไฟฟ้าและวิทยุ	ติดตั้งกล้องวงจรปิด CCTV หมู่ ๖ บ้านปาลานหินลาด จำนวน ๑ จุด จำนวน ๔ ตัว			๑๕๐,๐๐๐			กองช่าง
๖	การรักษาความสงบภายใน	ค่าครุภัณฑ์ที่ดิน และสิ่งก่อสร้าง	ครุภัณฑ์ไฟฟ้าและวิทยุ	ติดตั้งกล้องโทรทัศน์วงจรปิดและ อุปกรณ์ พร้อมอุปกรณ์ หมู่ ๗ จำนวน ๑ จุด จำนวน ๔ ตัว				๑๕๐,๐๐๐		กองช่าง
๗	การรักษาความสงบภายใน	ค่าครุภัณฑ์ที่ดิน และสิ่งก่อสร้าง	ครุภัณฑ์ไฟฟ้าและวิทยุ	ติดตั้งกล้องวงจรปิด CCTV หมู่ ๑๐ บ้านโป่งแก้ง จำนวน ๑ จุด จำนวน ๔ ตัว			๑๕๐,๐๐๐			กองช่าง

ที่	แผนงาน	หมวด	ประเภท	เป้าหมาย (ผลผลิตของครุภัณฑ์)	งบประมาณ					หน่วยงาน รับผิดชอบหลัก
					๒๕๖๑ (บาท)	๒๕๖๒ (บาท)	๒๕๖๓ (บาท)	๒๕๖๔ (บาท)	๒๕๖๕ (บาท)	
๘	การรักษาความสงบภายใน	ค่าครุภัณฑ์ที่ดิน และสิ่งก่อสร้าง	ครุภัณฑ์ไฟฟ้าและวิทยุ	ติดตั้งกล้องวงจรปิด CCTV หมู่ ๑๑ บ้านสวนมะเดื่อ จำนวน ๑ จุด จำนวน ๔ ตัว (สามแยกทางเข้าหมู่บ้าน)			๑๕๐,๐๐๐			กองช่าง
๙	การรักษาความสงบภายใน	ค่าครุภัณฑ์ที่ดิน และสิ่งก่อสร้าง	ครุภัณฑ์ไฟฟ้าและวิทยุ	ติดตั้งกล้องวงจรปิด CCTV หมู่ ๑๒ จำนวน ๑ จุด จำนวน ๔ ตัว			๑๐๐,๐๐๐			กองช่าง
๑๐	การรักษาความสงบภายใน	ค่าครุภัณฑ์ที่ดิน และสิ่งก่อสร้าง	ครุภัณฑ์ไฟฟ้าและวิทยุ	ติดตั้งกล้องวงจรปิด CCTV หมู่ ๑๓ บ้านคลองมะเกลือ จำนวน ๑ จุด จำนวน ๔ ตัว			๑๕๐,๐๐๐			กองช่าง
๑๑	การรักษาความสงบภายใน	ค่าครุภัณฑ์ที่ดิน และสิ่งก่อสร้าง	ครุภัณฑ์ไฟฟ้าและวิทยุ	ติดตั้งกล้องวงจรปิด CCTV หมู่ ๑๖ จำนวน ๑ จุด จำนวน ๔ ตัว				๑๐๐๐๐๐		กองช่าง
๑๒	สร้างความเข้มแข็งของชุมชน	ค่าครุภัณฑ์ที่ดิน และสิ่งก่อสร้าง	ครุภัณฑ์ไฟฟ้าและวิทยุ	เครื่องออกกำลังกายกลาง แจ้ง พร้อมทำฐานและติดตั้ง ภายในหมู่บ้าน หมู่ ๑ บ้านท่าฤทธิ จำนวน ๑ ชุด			๑๕๐,๐๐๐			กองช่าง
๑๓	การศาสนา วัฒนธรรม และนันทนาการ	ค่าครุภัณฑ์ที่ดิน และสิ่งก่อสร้าง	ครุภัณฑ์ไฟฟ้าและวิทยุ	เครื่องออกกำลังกายกลาง แจ้ง พร้อมทำฐานและติดตั้ง ภายในหมู่บ้านจำนวน ๑ ชุด หมู่ ๒ บ้านมอดินแดง			๑๕๐,๐๐๐			กองช่าง

ที่	แผนงาน	หมวด	ประเภท	เป้าหมาย (ผลผลิตของครุภัณฑ์)	งบประมาณ					หน่วยงาน รับผิดชอบหลัก
					๒๕๖๑ (บาท)	๒๕๖๒ (บาท)	๒๕๖๓ (บาท)	๒๕๖๔ (บาท)	๒๕๖๕ (บาท)	
๑๔	การศาสนา วัฒนธรรม และนันทนาการ	ค่าครุภัณฑ์ที่ดิน และสิ่งก่อสร้าง	ครุภัณฑ์ไฟฟ้าและวิทยุ	เครื่องออกกำลังกายกลาง แจ้ง พร้อมทำฐานและติดตั้ง ภายในหมู่บ้านจำนวน ๑ ชุด หมู่ ๔ บ้านโป่งตะขบ				๑๕๐,๐๐๐		กองช่าง
๑๕	การศาสนา วัฒนธรรม และนันทนาการ	ค่าครุภัณฑ์ที่ดิน และสิ่งก่อสร้าง	ครุภัณฑ์ไฟฟ้าและวิทยุ	เครื่องออกกำลังกายกลางแจ้ง พร้อม ทำฐานและติดตั้งภายในหมู่บ้าน จำนวน ๑ ชุด หมู่ ๙ บ้านหนองบอน				๑๕๐,๐๐๐		กองช่าง
๑๖	การศาสนา วัฒนธรรม และนันทนาการ	ค่าครุภัณฑ์ที่ดิน และสิ่งก่อสร้าง	ครุภัณฑ์ไฟฟ้าและวิทยุ	เครื่องออกกำลังกายกลาง แจ้ง พร้อมทำฐานและติดตั้ง ภายในหมู่บ้านจำนวน ๑ ชุด หมู่ ๑๑ บ้านคลองกระทิง				๑๕๐,๐๐๐		กองช่าง
๑๗	การศาสนา วัฒนธรรม และนันทนาการ	ค่าครุภัณฑ์ที่ดิน และสิ่งก่อสร้าง	ครุภัณฑ์ไฟฟ้าและวิทยุ	เครื่องออกกำลังกายกลาง แจ้ง พร้อมทำฐานและติดตั้ง ภายในหมู่บ้านจำนวน ๑ ชุด หมู่ ๑๒ บ้านคลองกระทิง			๑๕๐,๐๐๐			กองช่าง

ที่	แผนงาน	หมวด	ประเภท	เป้าหมาย (ผลผลิตของครุภัณฑ์)	งบประมาณ					หน่วยงาน รับผิดชอบหลัก
					๒๕๖๑ (บาท)	๒๕๖๒ (บาท)	๒๕๖๓ (บาท)	๒๕๖๔ (บาท)	๒๕๖๕ (บาท)	
๑๘	การศาสนา วัฒนธรรม และนันทนาการ	ค่าครุภัณฑ์ที่ดิน และสิ่งก่อสร้าง	ครุภัณฑ์ไฟฟ้าและวิทยุ	เครื่องออกกำลังกายกลาง แจ้ง พร้อมทำฐานและติดตั้ง ภายในหมู่บ้านจำนวน ๑ ชุด หมู่ ๑๔ บ้านหลังเขา					๑๕๐,๐๐๐	กองช่าง
๑๙	การศาสนา วัฒนธรรม และนันทนาการ	ค่าครุภัณฑ์ที่ดิน และสิ่งก่อสร้าง	ครุภัณฑ์ไฟฟ้าและวิทยุ	เครื่องออกกำลังกายกลาง แจ้ง พร้อมทำฐานและติดตั้ง ภายในหมู่บ้านจำนวน ๑ ชุด หมู่ ๑๕ บ้านทอหนึ่ง			๑๕๐,๐๐๐			กองช่าง
๒๐	การศาสนา วัฒนธรรม และนันทนาการ	ค่าครุภัณฑ์ที่ดิน และสิ่งก่อสร้าง	ครุภัณฑ์ไฟฟ้าและวิทยุ	เครื่องออกกำลังกายกลาง แจ้ง พร้อมทำฐานและติดตั้ง ภายในหมู่บ้านจำนวน ๑ ชุด หมู่ ๑๖ บ้านหาดเล็บยาว ๒				๑๕๐,๐๐๐		กองช่าง
๒๑	เคหะและชุมชน	ค่าครุภัณฑ์ที่ดิน และสิ่งก่อสร้าง	ครุภัณฑ์ไฟฟ้าและวิทยุ	ติดตั้งเสียงไร้สายบ้านผู้ใหญ่ หมู่ ๑ บ้านท่าฤทธิ					๔๒๐,๐๐๐	กองช่าง
๒๒	เคหะและชุมชน	ค่าครุภัณฑ์ที่ดิน และสิ่งก่อสร้าง	ครุภัณฑ์ไฟฟ้าและวิทยุ	ติดตั้งเสียงไร้สายบ้านผู้ใหญ่ หมู่ ๒ บ้านมอดินแดง					๓๐๐,๐๐๐	กองช่าง
๒๓	เคหะและชุมชน	ค่าครุภัณฑ์ที่ดิน และสิ่งก่อสร้าง	ครุภัณฑ์ไฟฟ้าและวิทยุ	ติดตั้งเสียงไร้สายบ้านผู้ใหญ่ หมู่ ๓ บ้านวังยาง				๓๐๐,๐๐๐		กองช่าง
๒๔	เคหะและชุมชน	ค่าครุภัณฑ์ที่ดิน และสิ่งก่อสร้าง	ครุภัณฑ์ไฟฟ้าและวิทยุ	ติดตั้งเสียงไร้สายบ้านผู้ใหญ่ หมู่ ๔ บ้านโป่งตะขบ (ลูกชาย ๔ จุด)			๓๐๐,๐๐๐			กองช่าง
๒๕	เคหะและชุมชน	ค่าครุภัณฑ์ที่ดิน และสิ่งก่อสร้าง	ครุภัณฑ์ไฟฟ้าและวิทยุ	ติดตั้งเสียงไร้สายบ้านผู้ใหญ่ หมู่ ๕ บ้านจิ้งวาม			๓๐๐,๐๐๐			กองช่าง

ที่	แผนงาน	หมวด	ประเภท	เป้าหมาย (ผลผลิตของครุภัณฑ์)	งบประมาณ					หน่วยงาน รับผิดชอบหลัก
					๒๕๖๑ (บาท)	๒๕๖๒ (บาท)	๒๕๖๓ (บาท)	๒๕๖๔ (บาท)	๒๕๖๕ (บาท)	
๒๖	เคหะและชุมชน	ค่าครุภัณฑ์ที่ดิน และสิ่งก่อสร้าง	ครุภัณฑ์ไฟฟ้าและวิทยุ	ติดตั้งเสียงไร้สายบ้านผู้ใหญ่ หมู่ ๖ บ้านจิวงาม				๓๐๐,๐๐๐		กองช่าง
๒๗	เคหะและชุมชน	ค่าครุภัณฑ์ที่ดิน และสิ่งก่อสร้าง	ครุภัณฑ์ไฟฟ้าและวิทยุ	ติดตั้งเสียงไร้สาย หมู่ ๗ บ้านซบกระทิง			๔๒๐,๐๐๐			กองช่าง
๒๘	เคหะและชุมชน	ค่าครุภัณฑ์ที่ดิน และสิ่งก่อสร้าง	ครุภัณฑ์ไฟฟ้าและวิทยุ	ติดตั้งเสียงไร้สายบ้านผู้ใหญ่ หมู่ ๘ บ้านหาดเล็บยาว			๓๐๐,๐๐๐			กองช่าง
๒๙	เคหะและชุมชน	ค่าครุภัณฑ์ที่ดิน และสิ่งก่อสร้าง	ครุภัณฑ์ไฟฟ้าและวิทยุ	ติดตั้งเสียงไร้สายบ้านผู้ใหญ่ หมู่ ๙ บ้านหนองบอน			๓๐๐,๐๐๐			กองช่าง
๓๐	เคหะและชุมชน	ค่าครุภัณฑ์ที่ดิน และสิ่งก่อสร้าง	ครุภัณฑ์ไฟฟ้าและวิทยุ	ติดตั้งเสียงไร้สายบ้านผู้ใหญ่ หมู่ ๑๐ บ้านโป่งแก้ง			๓๐๐,๐๐๐			กองช่าง
๓๑	เคหะและชุมชน	ค่าครุภัณฑ์ที่ดิน และสิ่งก่อสร้าง	ครุภัณฑ์ไฟฟ้าและวิทยุ	ติดตั้งเสียงไร้สายบ้านผู้ใหญ่ หมู่ ๑๑ บ้านสวนมะเดื่อ				๔๒๐,๐๐๐		กองช่าง
๓๒	เคหะและชุมชน	ค่าครุภัณฑ์ที่ดิน และสิ่งก่อสร้าง	ครุภัณฑ์ไฟฟ้าและวิทยุ	ติดตั้งเสียงไร้สายบ้านผู้ใหญ่ หมู่ ๑๒ บ้านคลองกระทิง				๓๐๐,๐๐๐		กองช่าง
๓๓	เคหะและชุมชน	ค่าครุภัณฑ์ที่ดิน และสิ่งก่อสร้าง	ครุภัณฑ์ไฟฟ้าและวิทยุ	ติดตั้งเสียงไร้สายบ้านผู้ใหญ่ หมู่ ๑๓ บ้านคลองมะเกลือ				๓๐๐,๐๐๐		กองช่าง
๓๔	เคหะและชุมชน	ค่าครุภัณฑ์ที่ดิน และสิ่งก่อสร้าง	ครุภัณฑ์ไฟฟ้าและวิทยุ	ติดตั้งเสียงไร้สายบ้านผู้ใหญ่ หมู่ ๑๔ บ้านหลังเขา			๓๐๐,๐๐๐			กองช่าง
๓๕	เคหะและชุมชน	ค่าครุภัณฑ์ที่ดิน และสิ่งก่อสร้าง	ครุภัณฑ์ไฟฟ้าและวิทยุ	ติดตั้งเสียงไร้สายบ้านผู้ใหญ่ หมู่ ๑๕ บ้านท่อนั่ง (ลูกชาย ๔ จุด)			๓๐๐,๐๐๐			กองช่าง
๓๖	เคหะและชุมชน	ค่าครุภัณฑ์ที่ดิน และสิ่งก่อสร้าง	ครุภัณฑ์ไฟฟ้าและวิทยุ	ติดตั้งเสียงไร้สายบ้านผู้ใหญ่ หมู่ ๑๖ บ้านหาดเล็บยาว ๒					๓๐๐,๐๐๐	กองช่าง

ที่	แผนงาน	หมวด	ประเภท	เป้าหมาย (ผลผลิตของครุภัณฑ์)	งบประมาณ					หน่วยงาน รับผิดชอบหลัก
					๒๕๖๑ (บาท)	๒๕๖๒ (บาท)	๒๕๖๓ (บาท)	๒๕๖๔ (บาท)	๒๕๖๕ (บาท)	
๓๗	เคหะและชุมชน	ค่าครุภัณฑ์ที่ดิน และสิ่งก่อสร้าง	ครุภัณฑ์ไฟฟ้าและวิทยุ	ติดตั้งสายไร้สายบ้านผู้ใหญ่ หมู่ ๑๗ บ้านซบแห้ง				๓๐๐,๐๐๐		กองช่าง
๓๘	เคหะและชุมชน	ค่าครุภัณฑ์ที่ดิน และสิ่งก่อสร้าง	ครุภัณฑ์ไฟฟ้าและวิทยุ	ติดตั้งเสาไฟฟ้าและดวงโคมแสงสว่าง เซลล์ หมู่ ๓ บ้านวังยาง (ภายในหมู่บ้าน)					๓,๐๐๐,๐๐๐	กองช่าง
๓๙	เคหะและชุมชน	ค่าครุภัณฑ์ที่ดิน และสิ่งก่อสร้าง	ครุภัณฑ์ไฟฟ้าและวิทยุ	ติดตั้งเสาไฟฟ้าและดวงโคมแสงสว่าง หมู่ ๓ บ้านวังยาง (ภายในหมู่บ้าน)			๓๕,๐๐๐			กองช่าง
๔๐	เคหะและชุมชน	ค่าครุภัณฑ์ที่ดิน และสิ่งก่อสร้าง	ครุภัณฑ์ไฟฟ้าและวิทยุ	ติดตั้งเสาไฟฟ้าและดวงโคมแสงสว่าง หมู่ ๔ บ้านโป่งตะขบ (ภายในหมู่บ้าน)				๒๑,๐๐๐		กองช่าง
๔๑	เคหะและชุมชน	ค่าครุภัณฑ์ที่ดิน และสิ่งก่อสร้าง	ครุภัณฑ์ไฟฟ้าและวิทยุ	ติดตั้งเสาไฟฟ้าและดวงโคมแสงสว่าง หมู่ ๕ บ้านจิ้งจาม (ภายในหมู่บ้าน)				๓๕,๐๐๐		กองช่าง
๔๒	เคหะและชุมชน	ค่าครุภัณฑ์ที่ดิน และสิ่งก่อสร้าง	ครุภัณฑ์ไฟฟ้าและวิทยุ	ติดตั้งเสาไฟฟ้าและดวงโคมแสงสว่าง หมู่ ๖ บ้านป่าลานหินดาด จากบ้านนางประคองถึงแยกป่าลานหินดาด			๑,๘๐๐,๐๐๐			กองช่าง
๔๓	เคหะและชุมชน	ค่าครุภัณฑ์ที่ดิน และสิ่งก่อสร้าง	ครุภัณฑ์ไฟฟ้าและวิทยุ	ติดตั้งเสาไฟฟ้าและดวงโคมแสงสว่าง หมู่ ๖ บ้านป่าลานหินดาด (ภายในหมู่บ้าน)			๕๐,๐๐๐			กองช่าง
๔๔	เคหะและชุมชน	ค่าครุภัณฑ์ที่ดิน และสิ่งก่อสร้าง	ครุภัณฑ์ไฟฟ้าและวิทยุ	ติดตั้งสายดวงโคมแสงสว่างกลางถนน หมู่ ๗ บ้านซบกระทิง (ภายในหมู่บ้าน)			๓๕,๐๐๐			กองช่าง

ที่	แผนงาน	หมวด	ประเภท	เป้าหมาย (ผลผลิตของครุภัณฑ์)	งบประมาณ					หน่วยงาน รับผิดชอบหลัก
					๒๕๖๑ (บาท)	๒๕๖๒ (บาท)	๒๕๖๓ (บาท)	๒๕๖๔ (บาท)	๒๕๖๕ (บาท)	
๔๕	เคหะและชุมชน	ค่าครุภัณฑ์ที่ดิน และสิ่งก่อสร้าง	ครุภัณฑ์ไฟฟ้าและวิทยุ	ติดตั้งเสาไฟฟ้าและดวงโคมแสงสว่าง หมู่ ๘ บ้านหาดเล็บยาว (ภายในหมู่บ้าน)			๓๕,๐๐๐			กองช่าง
๔๖	เคหะและชุมชน	ค่าครุภัณฑ์ที่ดิน และสิ่งก่อสร้าง	ครุภัณฑ์ไฟฟ้าและวิทยุ	ติดตั้งเสาไฟฟ้าและดวงโคมแสงสว่าง หมู่ ๙ บ้านหนองบอน (ภายในหมู่บ้าน)				๑๔,๐๐๐		กองช่าง
๔๗	เคหะและชุมชน	ค่าครุภัณฑ์ที่ดิน และสิ่งก่อสร้าง	ครุภัณฑ์ไฟฟ้าและวิทยุ	ติดตั้งเสาไฟฟ้าและดวงโคมแสงสว่าง หมู่ ๑๐ บ้านโป่งแก้ง (ภายในหมู่บ้าน)				๗๑,๐๐๐		กองช่าง
๔๘	เคหะและชุมชน	ค่าครุภัณฑ์ที่ดิน และสิ่งก่อสร้าง	ครุภัณฑ์ไฟฟ้าและวิทยุ	ติดตั้งเสาไฟฟ้าและดวงโคมแสงสว่าง หมู่ ๑๑ บ้านสวนมะเดื่อ จำนวน ๖ ต้น			๔๕๐,๐๐๐			กองช่าง
๔๙	เคหะและชุมชน	ค่าครุภัณฑ์ที่ดิน และสิ่งก่อสร้าง	ครุภัณฑ์ไฟฟ้าและวิทยุ	ติดตั้งเสาไฟฟ้าและดวงโคมแสงสว่าง หมู่ ๑๒ บ้านคลองกระทิง (ภายในหมู่บ้าน)			๑๘๐,๐๐๐			กองช่าง
๕๐	เคหะและชุมชน	ค่าครุภัณฑ์ที่ดิน และสิ่งก่อสร้าง	ครุภัณฑ์ไฟฟ้าและวิทยุ	ติดตั้งเสาไฟฟ้าและดวงโคมแสงสว่าง หมู่ ๑๓ บ้านคลองมะเกลือ (ภายในหมู่บ้าน)			๗๐,๐๐๐			กองช่าง
๕๑	เคหะและชุมชน	ค่าครุภัณฑ์ที่ดิน และสิ่งก่อสร้าง	ครุภัณฑ์ไฟฟ้าและวิทยุ	ติดตั้งเสาไฟฟ้าและดวงโคมแสงสว่าง หมู่ ๑๔ บ้านหลังเขา (ภายในหมู่บ้าน)			๓๕,๐๐๐			กองช่าง

ที่	แผนงาน	หมวด	ประเภท	เป้าหมาย (ผลผลิตของครุภัณฑ์)	งบประมาณ					หน่วยงาน รับผิดชอบหลัก
					๒๕๖๑ (บาท)	๒๕๖๒ (บาท)	๒๕๖๓ (บาท)	๒๕๖๔ (บาท)	๒๕๖๕ (บาท)	
๕๒	เคหะและชุมชน	ค่าครุภัณฑ์ที่ดิน และสิ่งก่อสร้าง	ครุภัณฑ์ไฟฟ้าและวิทยุ	ติดตั้งสายดวงโคมแสงสว่างกลางถนน หมู่ ๑๖ บ้านหาดเล็บบยาว ๒ (ภายในหมู่บ้าน)				๓๕,๐๐๐		กองช่าง
๕๓	เคหะและชุมชน	ค่าครุภัณฑ์ที่ดิน และสิ่งก่อสร้าง	ครุภัณฑ์ไฟฟ้าและวิทยุ	ติดตั้งเสาไฟฟ้าและดวงโคมแสงสว่าง หมู่ ๑๖ บ้านหาดเล็บบยาว ๒ (ภายในหมู่บ้าน)			๓๕,๐๐๐			กองช่าง
๕๔	เคหะและชุมชน	ค่าครุภัณฑ์ที่ดิน และสิ่งก่อสร้าง	ครุภัณฑ์ไฟฟ้าและวิทยุ	ติดตั้งเสาไฟฟ้าและดวงโคมแสงสว่าง หมู่ ๑๗ บ้านซบแห้ง (ภายในหมู่บ้าน)			๕๐,๐๐๐			กองช่าง
๕๕	แผนงานการศึกษา	ค่าครุภัณฑ์ที่ดิน และสิ่งก่อสร้าง	ครุภัณฑ์การศึกษา	จัดซื้อเครื่องเล่นปิงปองเชือกทรงเอ ขนาด ๑๘๐x๒๒๐x๑๖๐ ซม. ๑ ชุด (ศพด.ป่าสักฯ ๓)			๖๙,๕๐๐			กองการศึกษา
๕๖	แผนงานการศึกษา	ค่าครุภัณฑ์ที่ดิน และสิ่งก่อสร้าง	ครุภัณฑ์การศึกษา	จัดซื้อเครื่องเล่นกระดานลื่นโค้งสี่สไล ขนาด ๑๘๗x๓๐๐x๑๗๒ ซม. ๑ ชุด (ศพด.ป่าสักฯ ๓)			๓๙,๕๐๐			กองการศึกษา
๕๗	แผนงานการศึกษา	ค่าครุภัณฑ์ที่ดิน และสิ่งก่อสร้าง	ครุภัณฑ์การศึกษา	จัดซื้อเครื่องเล่นบ้านกลางสนามพร้อมรั้ว ขนาด ๑๓๓x๑๖๐x๑๑๗ ซม. ๑ ชุด (ศพด.ป่าสักฯ ๓)			๒๒,๕๐๐			กองการศึกษา
รวม					-	๑๔๐,๐๐๐	๙,๙๙๔,๔๔๑	๒,๙๖๓,๙๔๘	๔,๑๘๗,๙๕๕	-

ส่วนที่ ๔

การติดตามและประเมินผล

๑. การติดตามและประเมินผลยุทธศาสตร์

แนวทางการพิจารณาการติดตามและประเมินผลแผนพัฒนาท้องถิ่นตามระเบียบกระทรวงมหาดไทยว่าด้วยการจัดทำแผนพัฒนาขององค์กรปกครองส่วนท้องถิ่น พ.ศ. ๒๕๔๘ (แก้ไขเพิ่มเติม ฉบับที่ ๒ พ.ศ. ๒๕๕๙) เป็นแบบที่กำหนดให้คณะกรรมการติดตามและประเมินผลแผนพัฒนาท้องถิ่น ดำเนินการให้คะแนนตามเกณฑ์ที่กำหนดไว้ ซึ่งเป็นส่วนหนึ่งของการติดตามและประเมินผลแผนพัฒนา โดยดำเนินการให้แล้วเสร็จภายในหกสิบวัน นับแต่วันที่ประกาศใช้งบประมาณรายจ่าย มีรายละเอียด ดังนี้

๑. แนวทางการพิจารณาการติดตามและประเมินผลยุทธศาสตร์เพื่อความสอดคล้องแผนพัฒนาท้องถิ่นสี่ปีประกอบด้วย

- ๑.๑ ข้อมูลสภาพทั่วไปและข้อมูลพื้นฐานขององค์กรปกครองส่วนท้องถิ่น ๒๐ คะแนน
- ๑.๒ การวิเคราะห์สถานการณ์และศักยภาพ ๑๕ คะแนน
- ๑.๓ ยุทธศาสตร์ ๖๕ คะแนน ประกอบด้วย

- (๑) ยุทธศาสตร์ขององค์กรปกครองส่วนท้องถิ่น ๑๐ คะแนน
- (๒) ยุทธศาสตร์ขององค์กรปกครองส่วนท้องถิ่นในเขตจังหวัด ๑๐ คะแนน
- (๓) ยุทธศาสตร์จังหวัด ๑๐ คะแนน
- (๔) วิสัยทัศน์ ๕ คะแนน
- (๕) กลยุทธ์ ๕ คะแนน
- (๖) เป้าประสงค์ของแต่ละประเด็นกลยุทธ์ ๕ คะแนน
- (๗) จุดยืนทางยุทธศาสตร์ ๕ คะแนน
- (๘) แผนงาน ๕ คะแนน
- (๙) ความเชื่อมโยงของยุทธศาสตร์ในภาพรวม ๕ คะแนน
- (๑๐) ผลผลิต/โครงการ ๕ คะแนน

คะแนนรวม ๑๐๐ คะแนน เกณฑ์ที่ควรได้เพื่อให้เกิดความสอดคล้องและขับเคลื่อนการพัฒนาท้องถิ่นขององค์กรปกครองส่วนท้องถิ่น ไม่ควรน้อยกว่าร้อยละ ๘๐ (๘๐ คะแนน)

๒. แนวทางการพิจารณาการติดตามและประเมินผลโครงการเพื่อความสอดคล้องแผนพัฒนาท้องถิ่นสี่ปีประกอบด้วย

- ๒.๑ การสรุปสถานการณ์การพัฒนา ๑๐ คะแนน
- ๒.๒ การประเมินผลการนำแผนพัฒนาท้องถิ่นสี่ปีไปปฏิบัติในเชิงปริมาณ ๑๐ คะแนน
- ๒.๓ การประเมินผลการนำแผนพัฒนาท้องถิ่นสี่ปีไปปฏิบัติในเชิงคุณภาพ ๑๐ คะแนน
- ๒.๔ ยุทธศาสตร์และแผนงาน ๑๐ คะแนน
- ๒.๕ โครงการพัฒนา ๖๐ คะแนน ประกอบด้วย

- (๑) ความชัดเจนของชื่อโครงการ ๕ คะแนน
- (๒) กำหนดวัตถุประสงค์สอดคล้องกับโครงการ ๕ คะแนน
- (๓) เป้าหมาย (ผลผลิตของโครงการ) มีความชัดเจนนำไปสู่การตั้งงบประมาณได้ถูกต้อง ๕ คะแนน

- (๔) โครงการมีความสอดคล้องกับแผนยุทธศาสตร์ชาติ ๒๐ ปี ๕ คะแนน
- (๕) เป้าหมาย (ผลผลิตของโครงการ) มีความสอดคล้องกับแผนพัฒนาเศรษฐกิจและสังคมแห่งชาติ ฉบับที่ ๑๒ ๕ คะแนน
- (๖) โครงการมีความสอดคล้องกับ Thailand ๔.๐ ๕ คะแนน
- (๗) โครงการสอดคล้องกับยุทธศาสตร์จังหวัด ๕ คะแนน
- (๘) โครงการแก้ไขปัญหาความยากจนหรือการเสริมสร้างให้ประเทศชาติมั่นคง มั่งคั่ง ยั่งยืนภายใต้หลักประชารัฐ ๕ คะแนน
- (๙) งบประมาณ มีความสอดคล้องกับเป้าหมาย (ผลผลิตของโครงการ) ๕ คะแนน
- (๑๐) มีการประมาณการราคาถูกต้องตามหลักวิธีการงบประมาณ ๕ คะแนน
- (๑๑) มีการกำหนดตัวชี้วัด (KPI) และสอดคล้องกับวัตถุประสงค์และผลที่คาดว่าจะได้รับ ๕ คะแนน
- (๑๒) ผลที่คาดว่าจะได้รับ สอดคล้องกับวัตถุประสงค์ ๕ คะแนน

คะแนนรวม ๑๐๐ คะแนน เกณฑ์ที่ควรได้เพื่อให้เกิดความสอดคล้องและขับเคลื่อนการพัฒนาท้องถิ่นขององค์กรปกครองส่วนท้องถิ่น ไม่ควรน้อยกว่าร้อยละ ๘๐ (๘๐ คะแนน)

๓. แนวทางการพิจารณาการติดตามและประเมินผลยุทธศาสตร์เพื่อความสอดคล้องแผนพัฒนาท้องถิ่นสี่ปีขององค์กรปกครองส่วนท้องถิ่นประเด็นการพิจารณา

- ๑. ข้อมูลสภาพทั่วไปและข้อมูลพื้นฐานขององค์กรปกครองส่วนท้องถิ่น ๒๐
- ๒. การวิเคราะห์สภาพการณ์และศักยภาพ ๑๕
- ๓. ยุทธศาสตร์ ประกอบด้วย ๖๕
 - ๓.๑ ยุทธศาสตร์ขององค์กรปกครองส่วนท้องถิ่น (๑๐)
 - ๓.๒ ยุทธศาสตร์ขององค์กรปกครองส่วนท้องถิ่นในเขตจังหวัด (๑๐)
 - ๓.๓ ยุทธศาสตร์จังหวัด (๑๐)
 - ๓.๔ วิสัยทัศน์ (๕)
 - ๓.๕ กลยุทธ์ (๕)
 - ๓.๖ เป้าประสงค์ของแต่ละประเด็นกลยุทธ์ (๕)
 - ๓.๗ จุดยืนทางยุทธศาสตร์ (๕)
 - ๓.๘ แผนงาน (๕)
 - ๓.๙ ความเชื่อมโยงของยุทธศาสตร์ในภาพรวม (๕)
 - ๓.๑๐ ผลผลิต/โครงการ (๕) รวมคะแนน ๑๐๐

๒. การติดตามและประเมินผลโครงการ

อบต.วังม่วง ใช้การติดตามและประเมินผลโครงการ โดยใช้ตัวแบบวัดผลในเชิงปริมาณและคุณภาพตามที่จะกล่าวต่อไปในหัวข้อที่ ๓.๑ และมีหลักการประเมินผลโครงการที่สำคัญ คือ การติดตามและประเมินผลโครงการว่าบรรลุวัตถุประสงค์ที่กำหนดไว้ในโครงการทุกประการหรือไม่อย่างไร

๓. สรุปผลการพัฒนาท้องถิ่นในภาพรวม

๓.๑ การวัดผลในเชิงปริมาณและเชิงคุณภาพ

โดยใช้แบบสำหรับติดตามและประเมินผลเชิงปริมาณและคุณภาพ

- (๑) แบบตัวบ่งชี้การปฏิบัติงาน (Performance Indicators)
- (๒) แบบบัตรคะแนน(Scorecard Model) หรือ Scorecard Model ของ Kaplan & Norton
- (๓) แบบมุ่งวัดผลสัมฤทธิ์ (Result Framework Model (RF))
- (๔) แบบเชิงเหตุผล(Logical Model)
- (๕) แบบวัดกระบวนการปฏิบัติงาน(Process Performance Measurement System (PPMS))
- (๖) แบบการประเมินโดยใช้วิธีการแก้ปัญหาหรือเรียนรู้จากปัญหาที่เกิดขึ้น หรือ Problem-Solving

Method

- (๗) แบบการประเมินแบบมีส่วนร่วม (Participatory Method)
- (๘) แบบการประเมินผลกระทบ (Impact Evaluation)
- (๙) แบบการประเมินความเสี่ยง (Risk Assessment Model)
- (๑๐)แบบประเมินตนเอง (Self-Assessment Model)
- (๑๑) แบบอื่นๆ ที่องค์กรปกครองส่วนท้องถิ่นกำหนดขึ้น ทั้งนี้ต้องอยู่ภายใต้กรอบข้อ (๑) –(๑๐) หรือเป็นแบบ ผสมก็ได้

เชิงปริมาณ (Quantity) เชิงคุณภาพ (Quality) ผลที่ได้จริงๆคืออะไร ค่าใช้จ่าย (Cost) เวลา (Time) เป็นไปตามที่กำหนดไว้หรือไม่

ประชาชนได้ประโยชน์อย่างไรหรือราชการได้ประโยชน์อย่างไร

วัดผลนั้นได้หรือไม่ หรือวัดได้เท่าไร (Key Performance Indicator : KPIs)

ผลกระทบ (Impact)

๔. ข้อเสนอแนะในการจัดทำแผนพัฒนาท้องถิ่นในอนาคต

๔.๑ ผลกระทบนำไปสู่นาคต (เช่น จะทำ สนับสนุน ส่งเสริม ป้องกัน อย่างไร เป็นต้น)

ในทฤษฎีทางวิชาการการจัดการ ซึ่งว่า องค์กรต่างๆไม่ว่าจะเป็นองค์กรภาครัฐหรือองค์กรภาคเอกชน จะพัฒนา เติบโตและอยู่รอดได้ต้องมีการปรับตัวให้เข้ากับการเปลี่ยนแปลงของสภาพแวดล้อมภายนอก ๔ ประการ (PEST) ตลอดเวลา ซึ่งประกอบไปด้วย

- (๑) สิ่งแวดล้อมด้านการเมือง(Political Environment)
- (๒) สิ่งแวดล้อมด้านเศรษฐกิจ (Economic Environment)
- (๓) สิ่งแวดล้อมด้านสังคม (Social Environment) และ
- (๔) สิ่งแวดล้อมด้านวิทยาการใหม่ๆ (Technology)

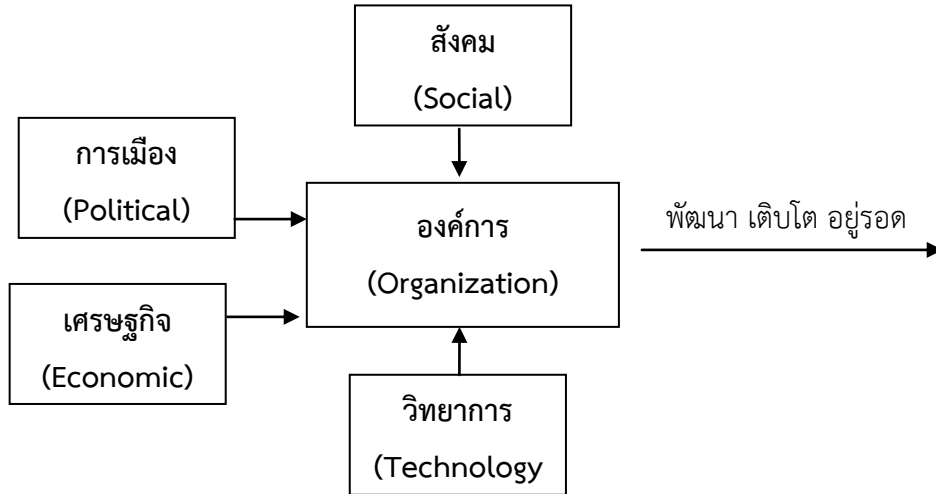

จากแผนภาพ อนาคต.วิสัยทัศน์มีฐานะเป็นองค์กรภาครัฐองค์กรหนึ่ง จึงมีความจำเป็นที่จะต้องมีความสามารถในการปรับตัวให้เข้ากับการเปลี่ยนแปลงของสิ่งแวดล้อมต่างๆ ๔ ประการดังที่กล่าวมาแล้ว เพื่อให้องค์กรพัฒนา เติบโตและอยู่รอดต่อไปได้ วิสัยทัศน์ในการปฏิบัติงานในองค์กรปกครองส่วนท้องถิ่นต้องวิเคราะห์ตามสิ่งแวดล้อมที่จะเปลี่ยนแปลงไปทั้ง ๔ ประการ ดังนี้

๑) การปรับตัวให้เข้ากับการเมือง(Political Environment) ที่เปลี่ยนแปลง

หากกล่าวถึงการปกครองของไทยในปัจจุบัน อาจแบ่งระดับการเมืองออกได้เป็น ๒ ระดับ ได้แก่ การเมืองระดับชาติ และการเมืองระดับท้องถิ่น การเมืองระดับชาติ ได้แก่ การเมืองระดับรัฐบาลสมาชิกสภาผู้แทนราษฎร สมาชิกวุฒิสภา ในส่วนของการเมืองระดับท้องถิ่นนั้นยังสามารถแบ่งแยกย่อยออกได้เป็นหลายประเภท เช่น การเมืองของ อบจ. เทศบาล หรือ อบต. หรือแม้กระทั่งการเมืองในระดับหมู่บ้านที่จะต้องมีการเลือกตั้งผู้ใหญ่บ้านโดยราษฎรในหมู่บ้านนั้นๆ เป็นต้น

ในสภาพข้อเท็จจริงปัจจุบันและผลงานวิจัยต่างๆที่เกี่ยวข้องต่างชี้ว่าการเมืองในระดับชาติ ยังมีอิทธิพลต่อการเมืองในระดับท้องถิ่นอยู่หลายประการ เช่น การเลือกตั้งในระดับท้องถิ่นต้องอาศัยภาพลักษณ์ของพรรคการเมืองระดับชาติเพื่อช่วยในการหาเสียง การให้เงินอุดหนุนเฉพาะกิจจากส่วนกลางมายังองค์กรปกครองส่วนท้องถิ่นโดยเลือกให้เฉพาะท้องถิ่นที่เป็นพรรคพวกเดียวกันกับราชการส่วนกลาง เป็นต้น

ในอนาคต อำนาจหน้าที่และบทบาทของนักการเมืองท้องถิ่นและข้าราชการท้องถิ่นจะเป็นอย่างไร นั้น ส่วนหนึ่งก็ขึ้นอยู่กับสิ่งแวดล้อมทางการเมืองโดยเฉพาะอย่างยิ่งอิทธิพลจากการเมืองระดับชาติซึ่งถ่ายทอดออกมาเป็นนโยบายของรัฐที่มีต่อ อบต. ซึ่งมักสลับสับเปลี่ยนกันเป็น ๒ กรณี กล่าวคือ การรวมอำนาจการปกครอง (Centralization) หรือ การกระจายอำนาจการปกครอง (Decentralization) ดังนั้น ผู้ที่จะปฏิบัติงานใน อบต. จึงจำเป็นต้องทราบความเคลื่อนไหวของนโยบายรัฐอยู่ตลอดเวลา เพื่อบริหารจัดการ อบต.ให้เข้ากับสภาวะการณ์ดังกล่าวที่เปลี่ยนแปลงอยู่ตลอดเวลา

ในส่วนของปัจจัยการเมืองระดับท้องถิ่นด้วยกันเองนั้น ทุกฝ่ายที่เกี่ยวข้องจะต้องเข้าใจบทบาทหน้าที่ของตนเอง ซึ่งโดยหลักการแล้วการตัดสินใจกำหนดนโยบายควรเป็นหน้าที่ของฝ่ายการเมืองท้องถิ่น ทุกฝ่ายควรต้องรู้ความเคลื่อนไหวและการเปลี่ยนแปลงของการเมืองท้องถิ่นในทุกระดับทั้งระดับ อบจ. เทศบาล อบต.และระดับหมู่บ้าน เพราะการเมืองท้องถิ่นเหล่านี้มีความเชื่อมโยงสัมพันธ์กันและจะต้องมีผลกระทบต่อกันไม่ทางตรงก็

ทางอ้อม ข้าราชการท้องถิ่นควรพยายามปรับข้อเท็จจริงในท้องถิ่นให้เข้ากับระเบียบกฎหมายของรัฐ ซึ่งในบางครั้ง ระเบียบกฎหมายอาจไม่เหมาะสมกับสภาพปัญหาและความต้องการของคนในท้องถิ่นก็ต้องเป็นหน้าที่ของข้าราชการท้องถิ่น ที่จะประยุกต์ใช้กฎหมาย ให้สามารถใช้ได้จริงตามสภาพและบริบทแวดล้อมของท้องถิ่นนั้นๆ จึงจะได้ชื่อว่า เป็นนักบริหารการเปลี่ยนแปลง(Change Agent) อย่างแท้จริง

๒) การปรับตัวเข้ากับเศรษฐกิจ (Economic Environment) ที่เปลี่ยนแปลง

เมื่อสภาพเศรษฐกิจโดยรวมของประเทศไม่ดี ทำให้ประชาชนยากจนเพิ่มขึ้นเป็นสาเหตุของปัญหาอื่นๆที่กระทบต่อ อปท.ตามมา ไม่ว่าจะเป็นปัญหายาเสพติด ปัญหาโสเภณีเด็ก ปัญหาประชาชนเรียกร้องในสิ่งที่สามารถแก้ไขปัญหาเฉพาะหน้ามากกว่าสิ่งที่แก้ไขปัญหาลำบากอย่างยั่งยืน เช่น ต้องการผ้าห่มกันหนาวฟรี เสื้อกันหนาวฟรี และของฟรีอื่นๆจาก อปท. เป็นต้น ซึ่งสวนทางกับระเบียบกฎหมายและการตรวจสอบอย่างเข้มข้นของสำนักงานตรวจเงินแผ่นดิน ที่พยายามจำกัดขอบเขตการตัดสินใจขององค์กรปกครองส่วนท้องถิ่นในเรื่องของการแจกของให้แก่ราษฎร

อีกปัญหาหนึ่งประชาชนอาจขาดการมีส่วนร่วมทางการเมืองกับ อปท. เพราะต้องเอาเวลาไปทำงานหาเงินเพื่อปากท้องของตนเองก่อนหรือบางครั้งอาจมีส่วนร่วมแค่การรับเงินแล้วไปลงคะแนนเสียงเลือกตั้ง รวมตลอดถึงปัญหาความยากจนของประชาชนจะสร้างความเข้มแข็งให้กับนโยบายประชานิยมไปโดยปริยายซึ่งอาจส่งผลกระทบในทางลบในระยะยาว โดยเฉพาะอย่างยิ่งเป็นการส่งเสริมลักษณะนิสัย การพึ่งพิงรัฐอยู่ตลอดเวลาของประชาชน เป็นต้น

ดังนั้น การสร้างกระบวนทัศน์ (Paradigm) ทางความคิดให้แก่ประชาชนตามหลัก “ตนเป็นที่พึ่งแห่งตน” และ “ปรัชญาเศรษฐกิจพอเพียง” ควรเป็นสิ่งสำคัญที่นักบริหารงาน อปท. ควรให้ความสนใจที่จะส่งเสริมและพัฒนาในประเด็นนี้

๓) การปรับตัวเข้ากับสังคม (Social Environment) ที่เปลี่ยนแปลง

ชุมชนแต่ละชุมชนมีสภาพทางสังคมและวัฒนธรรมที่แตกต่างกัน ดังนั้น การปฏิบัติงานในแต่ละพื้นที่ก็ต้องเผชิญกับสภาพทางสังคมและวัฒนธรรมที่แตกต่างกัน ซึ่งเป็นสังคมปฐมภูมิ (ชุมชนชนบท) ประชาชนให้ความร่วมมือกับกิจกรรมของ อปท.เป็นอย่างดี บางพื้นที่ประชาชนขาดความร่วมมือ เป็นต้น

สภาพของสังคมไทยมักเป็นสังคมอุปถัมภ์ ผู้บริหารท้องถิ่นอาจมีแนวโน้มที่จะตัดสินใจกำหนดนโยบายไปตอบสนองต่อกลุ่มญาติพี่น้องของตน กลุ่มอื่นที่แพ้การเลือกตั้งเมื่อไม่ได้รับการตอบสนองก็หาทางโจมตี ก่อให้เกิดความขัดแย้งที่รุนแรงขึ้นในสังคมท้องถิ่นมากกว่าในอดีต ดังนั้น บุคลากรใน อปท. จึงจำเป็นต้องเข้าใจผลกระทบที่มาจากสาเหตุการกระจายอำนาจสู่ท้องถิ่นที่ส่งผลโดยตรงต่อความสัมพันธ์ในสังคมท้องถิ่นยุคปัจจุบัน ต้องมีความสามารถบริหารงานบนความขัดแย้งในสังคม เพราะคงไม่มีสังคมใดในประเทศไทยที่จะมีคนที่ชอบสิ่งๆเหมือนๆกันได้หมด การปฏิบัติงานทุกอย่างย่อมมีการเห็นด้วย ไม่เห็นด้วย ต่อต้าน และไม่ต่อต้าน อยู่คู่กับสังคมประชาธิปไตยเสมอสำคัญเพียงแต่ว่าจะสามารถลดระดับหรือแก้ไขความขัดแย้งที่รุนแรงนั้นได้อย่างไร

๔) การปรับตัวเข้ากับวิทยาการใหม่ๆ (Technology) ที่เปลี่ยนแปลง

ในปัจจุบันกรมส่งเสริมการปกครองท้องถิ่นมีนโยบายส่งเสริมการพัฒนาบุคลากรโดยการฝึกอบรมอยู่เป็นประจำ เช่น การฝึกอบรมการใช้คอมพิวเตอร์โปรแกรมต่างๆ การฝึกอบรมการจัดทำเว็บไซต์องค์กร เป็นต้น ประกอบกับกรมส่งเสริมฯ มีเว็บไซต์เผยแพร่ข้อมูลข่าวสารต่างๆที่จำเป็นและเกี่ยวข้องกับการปฏิบัติงานของ อปท. ที่ปรับปรุงให้ทันสมัยอยู่ทุกวัน ซึ่งพนักงานท้องถิ่นให้ความสำคัญในการอ่านหนังสือสั่งการของกรมส่งเสริมฯทาง

อินเทอร์เน็ตอยู่เป็นประจำ ก็จะนำมาซึ่งการบริหารงานที่มีประสิทธิภาพและไม่ขัดต่อระเบียบ กฎหมาย หนังสือสั่งการ ที่เปลี่ยนแปลงไปอยู่ตลอดเวลา

๔.๒ ข้อสังเกต ข้อเสนอแนะ ผลจากการพัฒนา (รวมถึงองค์ประกอบสำคัญของข้อมูลเพื่อนำไปสู่ ข้อเสนอแนะ เป็นต้น)

อบต.วังม่วง มีข้อสังเกต ข้อเสนอแนะ ผลจากการพัฒนา โดยอิงการคาดการณ์การพัฒนาต่างๆอยู่ ภายใต้สิ่งแวดล้อมภายนอกต่างๆ ดังต่อไปนี้

๑) การเปลี่ยนแปลงในประเทศที่จะส่งผลกระทบต่อ อบต.

- รัฐธรรมนูญฉบับใหม่จะส่งผลกระทบต่อองค์กรปกครองส่วนท้องถิ่นอย่างไร
- แนวโน้มการควบรวมองค์กรปกครองส่วนท้องถิ่น
- การเพิ่มขึ้นหรือลดลงของการจัดสรรเงินงบประมาณให้ อบต.

๒) การเปลี่ยนแปลงในระดับภูมิภาคที่จะส่งผลกระทบต่อ อบต.

AEC หรือ Asean Economics Community คือการรวมตัวของชาติในอาเซียน ๑๐ ประเทศ โดยมี ไทยพม่าลาวเวียดนามมาเลเซียสิงคโปร์อินโดนีเซียฟิลิปปินส์กัมพูชาบรูไน เพื่อที่จะให้มีผลประโยชน์ทางเศรษฐกิจร่วมกัน จะมีรูปแบบคล้ายๆ กลุ่ม Euro Zone นั้นเอง จะทำให้มีผลประโยชน์อำนาจต่อรองต่างๆ กับคู่ค้าได้มากขึ้น และการนำเข้า ส่งออกของชาติในอาเซียนก็จะเสรี ยกเว้นสินค้าบางชนิดที่แต่ละประเทศอาจจะขอไว้ไม่ลดภาษีนำเข้า (เรียกว่าสินค้าอ่อนไหว)

Asean จะรวมตัวเป็น ประชาคมเศรษฐกิจอาเซียนและมีผลเป็นรูปธรรม ณ วันที่ ๓๑ ธันวาคม ๒๕๕๘ ณ วันนั้นจะทำให้ภูมิภาคนี้เปลี่ยนไปอย่างมากโดย AEC Blueprint (แบบพิมพ์เขียว) หรือ แนวทางที่จะให้ AEC เป็นไปคือ

๑. การเป็นตลาดและฐานการผลิตเดียวกัน
๒. การเป็นภูมิภาคที่มีขีดความสามารถในการแข่งขันสูง
๓. การเป็นภูมิภาคที่มีการพัฒนาทางเศรษฐกิจที่เท่าเทียมกัน
๔. การเป็นภูมิภาคที่มีการบูรณาการเข้ากับเศรษฐกิจโลก

จากการที่ อบต.วังม่วง ได้กำหนดยุทธศาสตร์การพัฒนาไว้จำนวน ๗ ยุทธศาสตร์

ดังนั้น จึงวิเคราะห์การเปลี่ยนแปลงในระดับภูมิภาค หรือ การเข้าสู่ AEC ที่จะส่งผลกระทบต่อ อบต.วังม่วง ใน ยุทธศาสตร์ต่างๆ ดังนี้

๑. ยุทธศาสตร์การพัฒนาด้านสังคมและส่งเสริมคุณภาพชีวิต

ปัญหาสังคมจะรุนแรงถ้าไม่ได้รับการวางแผนที่ดี เนื่องจากจะมีขยะจำนวนมากมากขึ้นปัญหาการแบ่งชนชั้น ถ้าคนไทยทำงานกับคนต่างชาติที่ต่ำกว่า อาจมีการแบ่งชนชั้นกันได้จะมีชุมชนสลัมเกิดขึ้น และอาจมีพม่าทาว์นลาวทาว์นกัมพูชาทาว์นปัญหาอาชญากรรมจะรุนแรง สถิติการก่ออาชญากรรมจะเพิ่มขึ้นอย่างมากจากชนชั้นที่มีปัญหาคนจะทำความผิดกฎหมายมากขึ้นเนื่องจากไม่รู้กฎหมาย

๒. ยุทธศาสตร์การพัฒนาด้านการศึกษา ศาสนาและวัฒนธรรม

การเข้าสู่ประชาคมเศรษฐกิจอาเซียน (AEC) ของไทย ทำให้องค์กรปกครองส่วนท้องถิ่นโดยเฉพาะอย่างยิ่งเทศบาลตำบลวังม่วงต้องสนับสนุนส่งเสริมบุคลากรด้านครูผู้สอนให้เรียนรู้ภาษาเพิ่มมากขึ้น รวมทั้งจัดทำโครงการส่งเสริมและสนับสนุนการเรียนรู้ภาษาอังกฤษและภาษาประเทศเพื่อนบ้าน

อบต.วังม่วง ต้องให้ความสำคัญกับการจัดระเบียบชุมชนสังคมและความสงบเรียบร้อยมากขึ้น เนื่องจากกฎหมายและวัฒนธรรมของแต่ละชนชาติอาจมีความแตกต่างกัน ดังนั้น อาจมีการฝ่าฝืนกฎหมายจากชาวต่างประเทศในไทยมากขึ้นทั้งโดยตั้งใจและความไม่รู้กฎหมาย อีกทั้ง อาจเกิดปัญหาอาชญากรรม ยาเสพติด เพิ่มขึ้นจากการหลั่งไหลของแรงงานต่างด้าวที่เข้ามาทำงานในไทยมากขึ้น

๓. ยุทธศาสตร์ด้านการพัฒนาเศรษฐกิจ อบต.วังม่วงได้จัดทำโครงการส่งเสริมการเรียนรู้ตามแนวปรัชญาเศรษฐกิจพอเพียง รวมทั้งส่งเสริมกลุ่มอาชีพในพื้นที่

๔. ยุทธศาสตร์ด้านการบริหารจัดการสิ่งแวดล้อม

การเข้าสู่ประชาคมเศรษฐกิจอาเซียน (AEC) ของไทย ทำให้องค์กรปกครองส่วนท้องถิ่น โดยเฉพาะอย่างยิ่งเทศบาลตำบลวังม่วงมีผลกระทบด้านสิ่งแวดล้อม เช่น ขยะ สิ่งปฏิกูลต่างๆ ที่เพิ่มขึ้น

๕. ยุทธศาสตร์การพัฒนาด้านโครงสร้างพื้นฐาน

การเข้าสู่ประชาคมเศรษฐกิจอาเซียน (AEC) ของไทย ทำให้องค์กรปกครองส่วนท้องถิ่น โดยเฉพาะอย่างยิ่งอบต.วังม่วง ต้องให้ความสำคัญกับการพัฒนาโครงสร้างพื้นฐานเพื่อรองรับการหลั่งไหลเข้ามาของประชากรประเทศเพื่อนบ้านไม่ว่าจะเข้ามาในฐานะนักท่องเที่ยว คนทำงาน หรือการอื่นใด การพัฒนาโครงสร้างพื้นฐานที่สำคัญ เช่น ถนน ป้ายจราจรที่มีภาษาอังกฤษและภาษาต่างประเทศที่จำเป็น เป็นต้น

๖. ยุทธศาสตร์การพัฒนาด้านสาธารณสุข

ปัญหาด้านสาธารณสุขที่สำคัญคงหนีไม่พ้น โรคติดต่อที่สำคัญ ไม่ว่าจะเป็น โรคเอดส์ ไข้เลือดออก SARS ไข้หวัดนกและโรคอื่นๆ ที่มีผลมาจากการเคลื่อนย้ายแรงงานเข้ามาในไทย การค้ามนุษย์และการท่องเที่ยว มีความเสี่ยงต่อการปนเปื้อน การแพร่ระบาดของโรคศัตรูพืชและโรคระบาดสัตว์

๗. ยุทธศาสตร์การพัฒนาด้านการเมืองและการบริหาร

ด้านการเมืองในระดับชาติอาจยังความขัดแย้งด้านการเมืองระหว่างรัฐสมาชิกด้วยกันเอง รวมทั้งปัญหาการก่อการร้ายที่เป็นผลมาจากการเมือง ซึ่งประเทศใดประเทศหนึ่งไม่สามารถแก้ไขได้โดยลำพัง การบริหารภาครัฐต้องเร่งรัดพัฒนาให้ตอบสนองการให้บริการ โดยเฉพาะอย่างยิ่งการให้บริการในด้านการอนุญาต อนุมัติ ต่างๆ ซึ่งต้องมีคู่มือภาษาอังกฤษ จีน เป็นต้น เพื่อสื่อสารกับชาวต่างชาติที่ต้องการทำนิติกรรมต่างๆซึ่งเกี่ยวกับรัฐ เช่น การเสียภาษีบำรุงท้องที่ การเสียภาษีป้าย เป็นต้น อีกทั้งเจ้าหน้าที่ภาครัฐจำเป็นต้องพัฒนาการใช้ภาษาอังกฤษให้อยู่ในระดับที่สื่อสารกับผู้ให้บริการที่เป็นชาวต่างชาติ
